

발간등록번호

78-4800000-000012-10

2022 시정백서

수록기간 | 2021. 1. 1 - 2021. 12. 31







2022 시정 백서

CONTENTS

목포 상징	10
사진으로 보는 2021 목포	12

제1편 시정개관

제1장 일반현황

제1절 연혁	37
제2절 지역여건	39
1. 위치와 면적	39
2. 지형과 기후	39
제3절 기본현황	40
1. 목포시의 하루	40
2. 면적, 인구	41
3. 기후	44
4. 행정조직	45
5. 목포시의회	46
6. 재정	47
7. 주택	48
8. 도로	49
9. 상하수도	50
10. 공원녹지	51
11. 교통	51
12. 항만	53
13. 산업단지 현황	55
14. 최적의 투자여건	56
15. 농·수산업	58
16. 사회복지	59
17. 환경	62
18. 보건·위생	64
19. 교육	66

20. 문화·예술	67
21. 체육시설	70
22. 주요 관광지	71
23. 자매결연도시	75
24. 목포의 9미(味)	77
25. 목포의 9경(景)	79

제2장 2021년 시정성과 및 2022년 주요업무계획

제1절 2021년 시정성과	83
1. 코로나-19 감염병 차단 총력 추진	83
2. 신재생에너지 선도도시 기반 마련	83
3. 전국 제1의 수산식품산업도시로 도약	84
4. 관광목포의 경쟁력 급부상	84
5. 대한민국 문화도시로 위상 확보	85
6. 목포브랜드가치 급상승, 도시경쟁력 향상	85
7. 기업과 일자리가 늘어나는 목포	86
8. 원도심 활성화 도시재생 추진	86
9. 시민 삶의 질 향상 생활SOC 확충	87
10. 소통과 공감으로 함께하는 열린 행정	87
제2절 2022년 주요업무 계획	91
1. 힘찬 미래 성장	91
2. 매력적인 문화관광	94
3. 활기찬 지역경제	101
4. 한 도시 기반	106
5. 따뜻한 주민 복지	112
6. 가까이 소통 행정	121
7. 건강한 생활환경	124
2022년 국비 사업 현황	127

제2편 시정부야별 성과와 전망

제1장 일반행정

제1절 감사행정	137
1. 감사활동방향	137
2. 자체감사	137
3. 2022 감사운영 목표 및 추진 방향	138
제2절 기획예산	138
1. 시정의 종합기획 및 조정	138
2. 목표의 미래 3대 전략 산업 육성기반 확보	139
3. 도시 브랜드 마케팅으로 목포 브랜드 경쟁력 강화	139
4. 예산운영	140
5. 법제 및 송무관리	146
6. 정부혁신업무 추진	149
7. 인구정책 추진	150
8. 통합성과관리 운영 추진	151
9. 납세자보호관 운영 추진	151
제3절 시정홍보	152
1. 기본방향	152
2. 시정홍보활동	153
제4절 세정행정	154
1. 일반현황	154
2. 2021년 지방세 부과·징수 실적	155
3. 2021년 주요업무 추진성과	156
4. 2022년 주요업무 추진계획	157
제5절 재무회계	169
1. 회계관리	169
2. 계약업무	171
3. 물품관리	172
4. 공유 재산관리	172
5. 청사관리	173
제6절 정보통신	174
1. 정보화 추진	174
제7절 자치행정	180
1. 행정조직	180
2. 인사관리	181
3. 공무원 사기양양 대책 추진	182
4. 기록물 관리	183
5. 친절·질서·청결·나눔의 목포사랑운동 추진	184
6. 소규모 긴급복구사업(바로빨리 민원해결) 시행	185
제8절 민원행정	186
1. 민원실 운영	186
2. 2021년 민원 처리실적	186
3. 주요민원 업무추진	187
제9절 지적관리	190
1. 지적공부 보존 관리	190
2. 2021년도 개별공시지가 조사	192
3. 부동산 투기억제	194
4. 토지거래 현황 및 동향분석	195
5. 공간정보 운영	197
6. 지적재조사사업 추진	198

CONTENTS

제2장 복지행정

제1절 사회복지	203
1. 국민기초생활보장	203
2. 희망복지지원	206
3. 목포복지재단 운영	212
4. 지역사회서비스 투자사업 및 가사간병 방문지원사업 추진	215
5. 목포시 자원봉사 활동	219
제2절 노인·장애인 복지	220
1. 노인복지 관리	220
2. 장애인이 행복한 복지서비스 지원	224
3. 자활주거복지 및 기부식품 등 제공사업 지원	227
제3절 여성·아동청소년복지	231
1. 여성 복지 지원	231
2. 아동 복지 지원	233
3. 청소년 보호 육성	236
4. 다문화가정 조기 정착 지원 및 건강가정 육성	238

제3장 관광·문화·체육 행정

제1절 관광행정	241
1. 관광여건 및 관광거점도시 육성사업	241
2. 관광숙박업 및 주요관광지점 입장객 현황	242
3. 2021년 역점시책 추진	243
4. 2022년 신규사업	249
제2절 문화예술	250
1. 지역문화 활성화 추진	250
2. 포스트 코로나시대, 문화예술프로그램 다양화	525
3. 문화시설 확충 및 환경개선	254
제3절 교육행정	256
1. 목포시 교육발전 지원계획	256

2. 평생학습 문화 확산을 통한 평생학습도시 건설	258
3. 시민교육 중심의 장 주민사랑방 운영	259
제4절 체육진흥 행정	260
1. 전문체육 육성지원	260
2. 국민생활체육의 활성화	262
3. 2023년 제104회 전국체육대회 개최	265
제5절 문예시설관리	268
1. 일반현황	268
2. 2021년 주요업무 추진실적	271
3. 2022년 주요업무 추진계획	274
제6절 체육시설관리	276
1. 일반현황	276
2. 2021년 주요사업 실적	279
3. 2022년 주요업무 추진계획	280
제7절 자연사박물관 운영	282
1. 일반현황	282
2. 2021년 주요업무 추진실적	287
3. 2022년 주요업무 추진계획	288

제4장 경제산업 행정

제1절 지역경제 행정	291
1. 지방 물가 안정 및 상거래질서 확립	291
2. 시장관리	293
3. 노사안정과 취업관리	294
4. 중소기업 육성	295
5. 수출	297
6. 국제교류 협력 증진	299
7. 에너지 관리 행정	300
제2절 산업단지 정책	304
1. 기본방향	304

2. 대양일반산업단지 분양	304
3. 세라믹일반산업단지 분양	306
4. 대양·세라믹 산단 입주기업 혜택	307
5. 기업 유치 활동 다각화	310
제3절 일자리청년정책 행정	312
1. 일자리 창출 사업	312
2. 청년 정책	313
3. 2022년도 주요업무계획	315
제4절 해양항만 행정	317
1. 2021년 주요업무 추진 실적	317
2. 어촌정주 기반조성	318
3. 일반 현황	318
제5절 수산진흥 행정	323
1. 해양수산현황과 여건	323
2. 어선어업	326
3. 양식어업	326
4. 수산자원조성 및 어업질서 확립	327
5. 수산물 유통 및 소비촉진	329
6. 어업인 후계자 육성	330
제6절 농·축산 행정	330
1. 농업정책	330
2. 양정관리	331
3. 친환경 농·축산	333
4. 농촌지원	337
5. 학교 무상급식비 및 친환경농산물 식재료비 지원	338

제5장 안전도시건설 행정

제1절 도시계획	343
1. 도시기본 현황	343
2. 목포권 도시기본계획 주요현황	343
3. 도시 관리계획 현황	345
4. 주요사업	347
제2절 재난안전	348
1. 안전문화 확산	348
2. 코로나19 대응	349
3. 재난관리체계 구축	351
4. 향후 발전방향	355
제3절 건축행정	356
1. 주택행정	356
2. 건축위원회 운영	357
3. 2021년 주요업무 추진실적	358
4. 2022년 주요업무 추진계획	358
5. 주택, 공원, 상·하수도	359
제4절 건설행정	360
1. 도로건설	360
2. 2021년 도로건설사업 추진실적	361
3. 2022년 도시계획도로 개설사업 추진계획	361
제5절 교통행정	364
1. 일반 교통현황	364
2. 2021년 주요업무 추진실적	367
3. 2022년 주요업무 추진계획	369
4. 자동차등록사무소 운영	370

CONTENTS

제6장 보건 행정

제1절 보건위생 관리	375
1. 보건 일반현황	375
2. 의료행정	376
3. 위생관리	380
제2절 건강증진 관리	388
1. 환자 진료	388
2. 감염병대응	388
3. 감염병 관리	389
4. 방역 소독	392
5. 모자보건 사업	393
6. 국민건강 증진 사업	395
7. 구강보건사업	396
8. 맞춤형 방문건강관리사업	397
9. 암관리사업	397
10. 심뇌혈관질환 예방사업	398
제3절 하당보건지소 관리	399
1. 정신보건 사업	399
2. 목포시중독관리 통합지원센터 운영	400
3. 재활보건사업	400
4. 목포시치매안심센터 운영	401

제7장 환경수도 행정

제1절 환경보호 행정	405
1. 환경여건	406
2. 환경보전대책	406
3. 환경개선부담금 부과·징수	418
4. 환경신문고 운영	419
5. 생태환경 보전	419

제2절 자원순환 행정	420
1. 폐기물 관리 및 청소행정	420
제3절 환경시설관리 행정	432
1. 일반 현황	432
2. 2021 주요업무 추진성과	434
3. 2021 주요역점시책	435
4. 2022 주요업무 추진계획	437
제4절 상하수 행정	438
1. 상수도 연혁	438
2. 2022년 사업년도 경영목표	439
3. 일반현황	439
4. 상수 현황	442
5. 2021 주요업무 추진 성과	449
6. 2022 주요업무 추진 계획	450
제5절 하수도 행정	451
1. 일반현황	451
2. 하수도 시설 현황	455
3. 주요사업 추진	456
제6절 남해수질 관리	459
1. 일반현황	459
2. 2021년 주요업무 추진실적	462
3. 2022년 주요업무 추진계획	463
제7절 북항수질 관리	465
1. 일반현황	465
2. 2021년 주요업무 추진실적	467
3. 2022년 주요업무 추진계획	469

제8장 도시개발 행정

제1절 도시재생	473
1. 도시발전사업단 현황	473
2. 도시재생 뉴딜사업 추진	474
3. 도시 취약지역 생활여건 개조사업 추진	478
제2절 도시문화재	481
1. 2021 문화재 보존 및 활용사업 추진실적	481
2. 2022년 문화재 보존 및 활용사업 추진계획	482
3. 근대역사문화자원 활용 관광자원화 시범사업	486
4. 원도심 개발	489
5. 임성지구 도시개발사업	490
제3절 공원녹지	491
1. 공원행정	491

제9장 동행정

1. 용당1동	501
2. 용당2동	506
3. 연 동	510
4. 산정동	514
5. 연산동	520
6. 원산동	525
7. 대성동	529
8. 목원동	534
9. 동명동	538
10. 삼학동	542
11. 만호동	547
12. 유달동	553
13. 죽교동	558
14. 북향동	563

15. 용해동	568
16. 이로동	574
17. 상 동	579
18. 하당동	583
19. 신흥동	587
20. 삼향동	592
21. 옥암동	596
22. 부흥동	601
23. 부주동	607

제3편 의회운영

제1장 의회현황	617
제2장 의회운영	623
제3장 의정활동	627

제4편 부 록

제1장 행정기구의 변천	633
제2장 시정 주요일지	659
제3장 역대시장·부시장 명단	666
제4장 도·시의원 명단	670
제5장 시 간부 공무원 명단	680



목포시

- **기의 바탕**(화이트) : 변화 · 도약 · 발전하는 목포시의 비전을 표현
- **세 개의 도형**(상단그린, 하단블루) : 세계를 향한 파도를 역동적인 깃발의 형태로 표현
- **중앙의 白공간**(화이트) : 목포 제1상징 요소인 유달산의 이미지
- **하단곡선**(블루) : 항구도시의 상징인 배를 형상화

○ 시기의 의미

- 상단에 위치한 세 개의 조형은 세계를 향한 파도를 역동적인 깃발의 형태로 표현하였으며, 동양의 삼재사상과 서양의 안전수 개념을 근간으로 육 · 해 · 공 최대의 발전을 함축
- 중앙의 흰색공간은 목포의 상징인 유달산의 이미지를 나타냄
- 하단의 곡선은 전진하는 배의 모습임

○ 시화 백목련

목련과의 교목으로 그 품격이 고매하고, 우아하며 같은 "木"자 돌림의 상통성을 갖는다.

초봄 일찍이 흰봉오리의 꽃잎을 먼저 피어 올려서 그의 순결을 자랑하여 문화예술의 깊은 뜻과 순진한 목포인을 상징한다.



○ 시목 비 파

비파(枇杷) 장미과의 상록수로 목포지역에서 유일하게 재배되며, 꽃은 추운 겨울에 고통을 이겨내고 꽃망울을 터뜨리는 특이한 생리는 인내와 끈기가 있는 목포인의 기질을 상징. 열매는 부귀와 불변을 상징하며 잎줄기는 우아한 품위를 상징한다.



○ 시조 학

삼학도 전설에 등장하는 장수(長壽), 복록(福祿)의 길조로 순고(純高)한 신비의 자태같은 품위와 멋과 낭만의 목포 예술인 기질을 상징한다.



사진으로 보는 2021목포



2021년 신년 현충탑 참배
(01.04.부흥산현충탑)



비상근무 제설작업 순시
(01.08.시내일원)



전남 도지사 김 가공기업 현장소통 간담회
(01.11.대상해조류연구센터)



2020기업환경 우수지역 인증서 전달식
(02.01.상황실)



설맞이 선어위원장 어업인 격려
(02.04.수협선어위원장)



설맞이 전통시장 코로나19 방역 캠페인
(02.10.전통시장)



2021 목포시 sns 서포터즈 발대식
(02.18.회의실)



코로나19 백신예방 접종센터 방문
(03.02.실내체육관)



자연사박물관 리뉴얼 사전점검
(03.05.자연사박물관)



무장애 나눔길 사전점검
(03.07.삼학도)



목포자연사박물관 재개관식
(03.09.자연사박물관)



새마을부녀회 월례회
(03.10.새마을회사무실)

사진으로 보는 2021목포



목포시 자전거터미널 개장식
(03.11.구 향포돛배매표소)



목포다문화 엄마학교 입학 및 졸업식
(03.14.다문화가족센터)



주민자치위원장협의회 제9,10대 회장 이.취임식
(03.15.상황실)



택시 센터 개소식
(03.25.북항광장 공영주차장 내)



용해 행복경로당 개소식
(03.29.용해 행복경로당)



농촌지도자 목포시 연합회 회장 이.취임식
(03.30.삼향동행복복지센터)



대성동 행정복지센터 개청식
(03.31.대성동행정복지센터)



코로나19 접종센터 현장방문
(04.01.실내체육관)



목포 문화재 야행 발전방향 수립 워크숍
(04.02.목포문화원)



2021 도지사님과의 대화
(04.07.문화예술회관)



제49회 보건의 날 기념식
(04.07.시민문화체육센터)



제61주년 4.19민주혁명 기념비 참배
(04.19.민주혁명기념비)

사진으로 보는 2021목포



2021목포문화도시 예비사업 문화동장 간담회
(04.21.오거리문화센터)



스마트시티 통합플랫폼 개통 기념식
(04.22.안전통합센터)



**이인영 통일부 장관
호남권 통일 센터 건립 운영 관련 업무협약 체결식**
(04.23.전남도청)



재476주년 탄신 기념 동상 참배
(04.28.유달산이충무공 동상)



**후쿠시마 방시능 오염수
해상방류 규탄 퍼레이드**
(04.30.수협이전부지앞)



목포시문학회 목판전시회
(05.01.양을산 호수데크)



**2021년도 마을공동체 활동지원 사업
연산동 텃밭가꾸기 체험행사**
(05.03. 행복주택6단지)



전물군경유족 명패 달아드리기 행사
(05.04. 라이프1차)



김억 목판화 국토를 걷다 개전식
(05.07. 노적봉예술공원미술관)



**제49회어버이날 기념
노인 및 장애인시설 격려 방문**
(05.07. 하당이랜드복지관 외)



목포 명물 옥단이 잔칫집으로 마실가다 방문
(05.08. 목포진)



5.18민중항쟁 제41주년 기념식
(05.18. 근대역사관2관주차장)

사진으로 보는 2021목포



국립호남생물자원관 개관 기념식
(05.21.국립호남생물자원관)



2021 목포시 청소년의 날 기념식
(05.22.청소년문화센터)



마을상점 목포상회 개점식
(05.23.목포상회)



전남,경북 상생협력회의
(05.27.전남도청)



목포시 파크골프협회(사)목포스포츠클럽 교류전
(05.29.국제파크골프장)



신규임용 공직자 대상 특별강연 및 대화
(06.01.시네마라운지MM)



6월 정례조회
(06.01.회의실)



목포,신안 행정통합추진위원회 발족식
(06.02.김대중노벨평화상기념관)



**지역사회 서비스투자사업 제공기관
운영관리 직무교육**
(06.03.회의실)



제66회 현충일 추념식
(06.06.부흥산현충탑)



월남전 참전자회 목포시지회 정례회의
(06.10.부주산참전용사기념탑)



자활근로사업 참여자 소양교육
(06.11.목포지역 자활센터)

사진으로 보는 2021목포



6.15 남북공동선언 21돌 기념행사
(06.13.노을공원)



문화갯물학교 문화기획자 양성과정 수료식
(06.15.노적봉예술공원미술관)



목상고 입구 도로확장공사 준공식
(06.21.목상고정문)



관광거점도시와 함께하는 목포 미래비전
(06.24.신안비치호텔)



목포시 지방행정동우회 헌판식
(06.24.지방행정동우회 사무실)



2021년 대성장학회 장학증서 전달식
(06.25.대성동행정복지센터)



우리동네 상동이야기 벽화 그리기 사업 격려
(06.26.상동초)



낭만항구 목포 청소년 토크 콘서트
(06.26.하당청소년문화센터)



민선 7기 목포시장 취임 3주년 기자회견
(06.29.회의실)



**해경서부정비창 신설
도-시 해양경찰청 업무협약**
(06.30.전남도청)



유은혜 부총리 유달초등학교 방문
(07.02.유달초등학교)



목포문학박람회 sns 서포터즈 발대식
(07.08.문학관)

사진으로 보는 2021목포



**추미애 전법무부장관
김대중 노벨평화기념관 방문**
(07.15. 김대중노벨평화 기념관)



**국립목포대학교
의과대학 유치 범시민 추진위원회 발대식**
(07.23. 국제축구센터)



**친환경선박 생태계 조성을 위한
산·학·연·관 업무협약식**
(07.28. 현대호텔)



2021 목포문학박람회 성공개최 협약식
(07.29. 상황실)



신의장사 전략 아카데미2기 교육
(08.03. 하당청소년문화센터)



목포소방서 소방대원 격려
(08.05. 목포소방서)



섬의 날 기념 섬 미래포럼
(08.06.김대중노벨평화상기념관)



**목포지역자활센터 청년사업단
미태리하당점 오픈식**
(08.12.부흥동67)



**국회의원 이낙연
국도 1,2호선 기점 기념비 방문**
(08.13.기점표지석)



더 민주 목포청년아카데미 강연
(08.14.하당청소년문화센터)



2021 목포문학박람회 성공개최 협약식
(08.17.상황실)



김대중 대통령 서거 12주기 추모 헌화
(08.18.김대중노벨평화상기념관)

사진으로 보는 2021목포



유달산 목재문화체험장 개장식
(08.19.유달산 목재문화체험관)



신흥동 1일 동장 체험
(08.25.신흥동행정복지센터)



목포소방서 삼학119 안전센터 격려 방문
(08.26.삼학119안전센터)



2021 전남국제수목비엔날레 개막식
(09.01.문화예술회관)



아름다운가게 나눔 바자회
(09.02.아름다운가게 하당점)



목원동 1일 동장 체험
(09.08.목원동행정복지센터)



**목포문학박람회
달리는 문학택시 홍보깃발 전수식**
(09.09.목포문학관)



**서산동 보리마당
마을관리 사회적 협동조합 헌판식**
(09.13.서산동보리마당)



2021 추석절 선어위판장 어업인 격려
(09.14.수협위판장)



**전라남도 유아숲 놀이체험원 설립
업무협약 체결식**
(09.15.도교육청)



추석맞이 전통시장 방문
(09.18.전통시장)



**목포문학박람회 대비
문화 관광해설사 소양교육**
(09.27.회의실)

사진으로 보는 2021목포



제59회 목포 시민의 날 기념행사
(10.01.시민문화체육센터)



목포 문학박람회 현장점검
(10.04.문학관일원)



목포 문학박람회 개장식
(10.07.문학관)



2021 목포문화제 야행 개막식
(10.08.근대역사관일원) 2



울도 지방상수도 공급 통수식
(10.13.울도1구)



목포시-목포과학대 상생협력 협약식
(10.15.목포과학대)



청소년 100인포럼 발대식
(10.15.하당청소년문화센터)



세계 섬 엑스포 유치 추진위원회 회의
(10.18.상공회의소)



해안 공영주차장 준공식
(10.18.해안공영주차장)



부주산 반려동물 놀이터 개장식
(10.22.부주산)



제25회 전라남도 도민의 날 기념식
(10.25.평화광장)



김대중 평화회의 전야제
(10.26.평화광장)

사진으로 보는 2021목포



2021 김대중평화회의 개최식
(10.27.김대중노벨평화상기념관)



전남해양공력 정책포럼
(10.28.신안비치호텔)



제69주년 재항군인의 날 기념식
(10.29.수산물유통센터)



목포 문화의 날 기념식
(10.29.오거리문화센터)



해상 W쇼
(11.05.평화광장)



낭만항구 목포시장기 야구대회 개막식
(11.07.목포야구장)



산정동 신촌마을 경로당 개소식
(11.09. 신촌마을 경로당)



대한노인회 목포시지회 부설 노인대학
(11.11. 목포시노인복지회관)



2021서남해안 섬 포럼, 섬의 수도 선포식
(11.17. 시민문화체육센터)



울도 섬 소통의 날, 울도 마을버스 개통식
(11.19. 울도)



준대성전 봉헌식
(11.20. 산정동성당)



새마을부녀회 김장김치 나눔행사
(11.24. 서남권수산물유통센터)

사진으로 보는 2021목포



이재명 대통령 후보 동부시장 방문
(11.26.동부시장)



제17회 목포시장배 전국파크 골프대회
(11.27.국제파크골프장)



**목포 초록우산 어린이재단
저소득층 난방비 전달식**
(12.01.시장실)



청호시장 설립 22주년 기념행사
(12.02.청호시장)



**세금바로쓰기 납세자운동 예산운영평가
최우수지자체 대상 시상식**
(12.06.시장실)



2021 사랑애 김장김치 나눔
(12.09.건어물젓갈센터)



현대삼호중공업 사랑의 온수매트 전달식
(12.10.시장실)



제13회 전남 조선해양의 날
(12.13.목포대학교 신해양산단 캠퍼스)



목포시소상공인연합회 회장 이취임식 및 발대식
(12.18.폰타나호텔)



주민제안 소규모 재생사업 삼학도 꽃길 화단 가꾸기 행사
(12.20.용해동955)



2021년 올해의 지방자치 CEO 수상식
(12.22.서울공군호텔)



법정 문화도시 선정 브리핑
(12.23.상황실)





2022 시정 백서

제1편 시정개관

제1장 일반현황

제2장 2021년 시정성과 및
2022년 주요업무계획





제1장 일반현황

제1절 연혁

제2절 지역여건

제3절 기본현황





제 1 장

일반 현황

제1절 연혁

목포시의 연혁을 상고시대, 삼국시대, 고려시대, 조선시대, 일제시대, 8·15광복 이후로 하여 살펴보면 다음과 같다.

1. 상고 시대

삼한의 부족국가 시대에는 마한의 세력권에 있었다.

2. 삼국시대

백제의 세력 확장으로 근초고왕 (346~375년)에 백제에 병합되어 물아혜라 하였고, 신라 경덕왕때에는 면주에 속했다.

삼국말엽 고려태조가 수군을 이끌고 이곳을 거쳐 영산강을 거슬러 올라가 나주에 이르렀다는 기록이 있다. 지명의 유래는 나주의 남쪽 포구(남포)라 하여 이곳을 목포(남포→맑포→목포)라 부르게 되었다는 설이 있지만 그보다 지형이 마치 목처럼 중요한 역할을 해서 목개라고 부르던 것을 한자로 옮겨 써서 목포라고 하는 설이 더 유력하다.

※ 실제로 목포 입구에는 큰목, 작은목이라는 지명이 있다.

3. 고려시대

혜종 3년 (946년)에 물양군이라 개칭하였다가 6대 성종조 (995년)에는 해양도 원나주목 무안현에 속했으나 그 후 제8대 현종조 (1018년)에 전라도의 한지역이 되었다. 여말에 이르러 나주 수진이 외방으로 나오면서부터 이곳은 전략상 요충지로 지목 되었다.

4. 조선시대

예종조(1632년)에 전라주도, 인조조에 광남도, 영조조(1728년)에 전광도의 행정구역에 속했는데 나주 지방에 이르는 해로의 입구인 이곳 목포지방에는 임진왜란 때 충무공 이순신 장군의 술한 전설과 수군진영의 유적을 남겼다. 수군진영의 수장은 만호라 하였는데 목포 만호는 전라 15만호 중 수문장이라 일컫고 고하, 비금, 팔금, 도초, 안좌(기좌), 안창, 자은, 장산, 하의, 압태, 우이, 흑산의 12도를 관리 했다.

1895년(고종 32년)에 나주부에서 무안부로 분리되었고, 1897년 10월 1일(광무원년)에 개항하여 무안항 또는 목포부라 부르게 되었다.

목포 만호는 진영소재 지구의 일반 행정도 장리했는데 직접관할에 속했던 곳은 관해, 용당, 산정, 죽교(쌍교), 목포의 5구역이었으며, 이즈음에 외국인의 거주와 무역을 허락하여 일본을 비롯한 영국, 러시아인등 외국인 다수가 입주하게 되었다.

5. 일제 강점기

1910년 10월1일 목포부로 개칭하였고, 1932년 1월 4일 무안군 이로면 죽교리 전역, 산정리 일부를 병합하여 8.6km²의 면적으로 확장, 인구 6만으로 전국6대 도시의 하나가 되었다.

6. 8. 15 광복이후

1948년 4월 1일 일본식의 단위구역 명칭 “정”을 “동”으로 개정하였고, 1949년 8월 15일 지방자치법의 공포(법률 제32호) 시행에 따라 목포부를 목포시로 개칭 하고, 1952년 4월 25일 제 1회 지방자치선거로 시의회의 구성과 함께 민선시장을 선출했다.

1960년도의 시면적은 10.4km², 행정동은 23개동, 22,878가구, 129,667명이었다. 1963년 1월 1일 (시조례 제1175호) 무안군 이로면 일부를 당시에 합병하여 용당리, 상리를 이로동으로, 도서부인 달리·눌도동 13개 도서를 충무동으로 편성하여 25개의 행정동이 되었으며, 1970년 7월 1일 산정1동의 남부를 분동, 연동을 신설하여 행정동이 26개동으로 늘어났다.

1973년 7월 1일(대통령령 제 6542호) 무안군 삼향면 석현리를 이로동으로 합병 하였고, 1975년 7월 5일 해방이후 사용하던 재건반을 동단위로 반편성을 새로이 하여 301개동 1,382개 반으로 설정 하였으며, 1979년 5월 1일 용당동을 국도 간선도로를 경계로 용당1·2동으로 분동하여 시행정동은 27개동 352개동 1,720개 반으로 증설되었다.

1987년 1월1일 대통령령 제12007호(1986년 12월 23일 공포)로 무안군 삼향면 대양리·옥암리를 편입하고 석현동 일부를 합하여 삼향동을 신설하여 28개의 행정동이 되었다.

1994년 7월6일 과대동인 이로동을 용해동과 상동으로 분동하여 시 행정동은 29개동 508개동 2,353개 반으로 증설되었다.

1997년 1월 1일 목포시 조례 제1805호에 의거 용당1동·용당2동·산정2동을 제외하고 기존의 29개동을 통 분합하여, 시 행정동은 26개동, 590동, 2,591개 반으로 조정되었다.

1999년 5월 3일 지역간 인구이동으로 인한 통 반간 인구·세대수의 불균형을 해소하기 위하여 통반을 512동 2,160개 반으로 조정되었다.

2006년 8월 7일 행정여건의 변화와 2007 총액인건비제 시범운영 대비 자치조직권의 탄력적 운영여건 조성을 위해 인구유출이 심한 원도심지역의 7개동을 3개동으로 통합하여 시 행정동은 22개동, 543동, 2,358개반으로 조정되었다.

2011년 12월 26일 국도 2호선을 경계로 하당지구와 옥암지구 생활권이 분리되어 남악신도심 지역 주민 편의와 행정환경 변화에 따른 능동적 대처를 위해 행정동인 부주동을 신설함에 따른 시 행정동은 23개동, 559동, 2,432반으로 조정되었다.

그동안 일반 주소를 도로명 주소로 개정하고, 인구 증감 및 아파트 신축과 세대 증가 등으로 통반 신설 및 재조정이 필요함에 따라 주민 편의와 효율적인 행정 조직 관리를 위하여 통 반을 조정하여 온 결과 2021. 12. 31. 기준 현재 시 행정동은 23개동 620통 2,681개 반으로 조정되었다.

제2절 지역여건

1. 위치와 면적

목포시는 한반도의 최서남단에 위치하고 있으며 북위 34°44'(허사도)에서 34°49'(삼향동) 동경 126°2'(옥암동)에서 126°17'(외달도)사이에 자리 잡고 있다.

북동쪽으로는 무안군, 북서쪽으로는 서해안의 여러 섬들로 이루어진 신안군, 남동쪽은 영산강 하구 독을 가로질러 영암군, 남서쪽은 바다를 사이에 둔 해남군과 맞닿아 있으며 총면적은 50.123㎢이다.

2. 지형과 기후

우리고장 최고의 자랑거리 가운데 하나인 유달산은, 호남의 등줄기인 노령산맥의 끝으로써 노령산맥을 거슬러 올라가면 소백산맥을 지나 태백산맥에 닿으니 이는 곧 태백산맥의 종착지라 할 수 있다. 노령산맥에서 시작된 영산강 줄기는 나주평야를 지나 목포에 이르러 바다로 흘러간다.

시가지의 동쪽은 부주산(158m), 서쪽은 유달산(228m)으로 둘러 싸여 있고, 남쪽으로는 영산강하구에 맞닿아 주위에 13개의 크고 작은 섬이 있어 자연항의 조건을 갖추고 있다.

이 지방 최고 어항의 하나로 커다란 역할을 맡고 있는 목포항은 신안군, 해남군 등의 다도해를 잇는 연안항로의 중심지로서 제주도를 비롯하여 인근에 있는 165개의 섬(목포 항만청 관내 258개 섬 가운데 46%임)에 여객선을 운행하고 있다.

봄, 가을이 매우 짧은 것이 특징인 이곳 목포의 기후는 겨울에는 한랭 건조하고, 여름에는 온난다습한 계절풍지대에 속한다. 연평균 강우량이 982.1mm로 여름철에는 비가 많고 몹시 습하다.

또한 바다와 맞닿아 있기 때문에 바람이 강하고 봄, 가을에는 안개가 많다.

연간 서리가 내리지 않는 날이 241일로 꽤 긴 편 이어서 벼농사에 알맞다. 그러나 바다에 닿아 있으면서 대륙성 기후의 영향을 크게 받기 때문에 기온의 일교차와 연교차가 심하게 나타나기도 한다.

제3절 기본현황

1. 목포시의 하루



출생
2.28명/1일



인구밀도
4,236명/1km²



사망
4.28명/1일



자동차등록
120대/1일



혼인
2.25쌍/1일



급수율
369.3ℓ/1인



이혼
1.74쌍/1일



시세부담
602천원/1인



가구원
2.1명/1가구



의료시설
시민 780명당/1개소



관광객
15.119명/1일



의료인
시민 35.1명당/1인



교통사고
5건/1일



교원
학생 14.6명당/1인



화재발생
0.4건/1일



목포시 공무원
시민 162명당/1인

2. 면적 · 인구

면적

(단위 : km²)

총 면적	대 지	경 지	임 야	기 타
51.656	12.062	8.343	10.993	20.258

용도지역

도서 및 해안선

(단위 : km²)

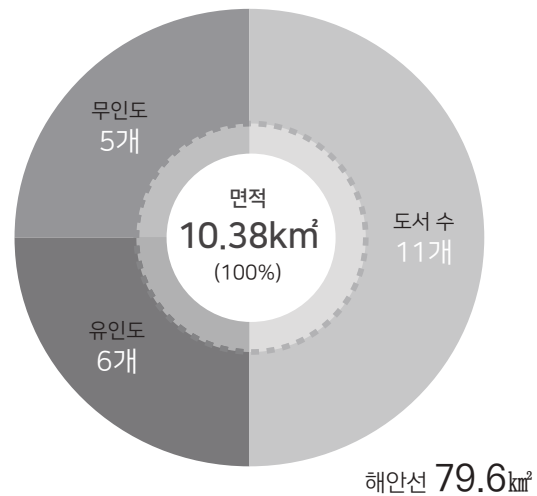
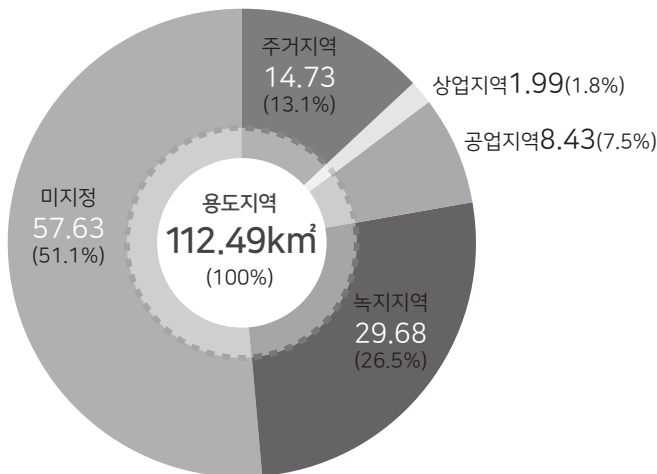

인구 및 세대

(단위 : 명, 세대)

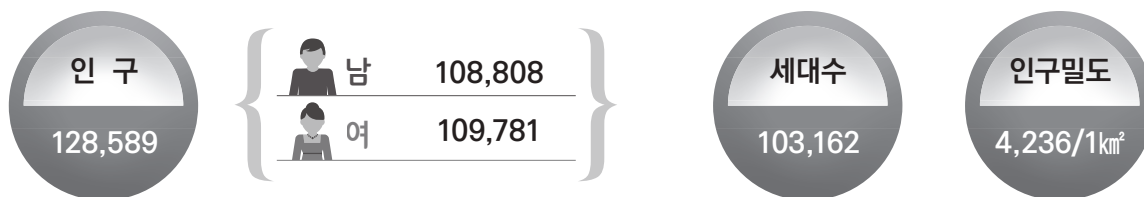

※ 전라남도의 12.5%

제1편 시정개관

인구 변화추이

(단위 : 명)

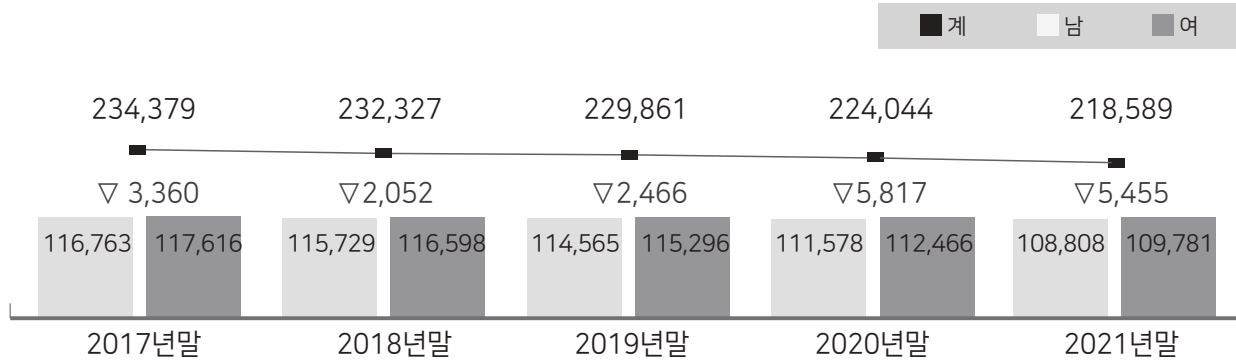

세대수 추이

연도별	2017년말	2018년말	2019년말	2020년말	2021년말
세대수	100,845	101,609	102,481	103,316	103,162

동별 현황

(단위 : 명)

동명	인구	세대	통	반
합계	218,589	103,162	620	2,681
용당1동	10,218	5,689	46	198
용당2동	5,015	2,884	22	90
연동	4,578	2,758	23	101
산정동	9,402	4,095	28	116
연산동	10,472	4,168	20	94
원산동	12,592	5,955	34	170
대성동	4,938	2,401	16	82
목원동	7,399	4,411	35	151
동명동	5,208	2,923	23	90
삼학동	5,945	2,712	20	84
만호동	2,740	1,769	14	62

제1편 시정개관

유달동	3,970	2,542	28	108
죽교동	3,023	1,788	16	67
북향동	9,067	4,323	30	128
용해동	16,799	7,307	39	171
이로동	10,683	4,278	25	93
상 동	21,265	9,562	50	210
하당동	11,744	6,428	23	97
신흥동	16,363	7,284	36	168
삼향동	4,676	2,261	15	64
옥암동	11,313	4,529	22	84
부흥동	8,152	3,839	23	125
부주동	23,027	9,256	31	128

연령별 인구분포

(단위 : 명)

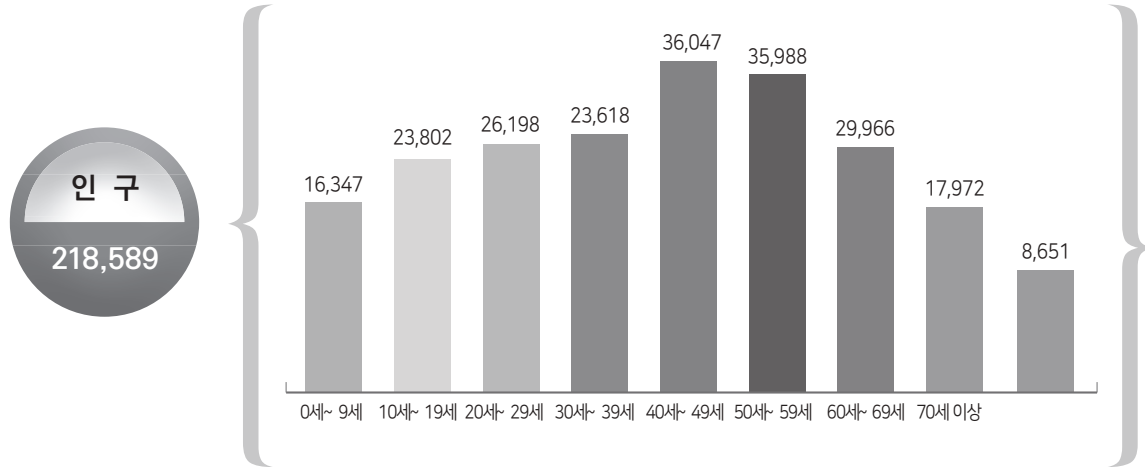

외국인

(단위 : 명)

국명	합계	미국	일본	중국	인도네시아	필리핀	캐나다	기타
등록인원	3,053	48	50	378	1,445	132	264	736

3. 기후

기후변동

(단위 : 년도별)

구 분	2016	2017	2018	2019	2020	2021
평균기온(℃)	14.8	14.3	14.4	14.4	14.0	15.1
최고기온(℃)	18.8	18.5	18.4	18.3	17.5	18.9
최저기온(℃)	11.5	10.8	11.1	11.2	11.0	11.8
상 대 습 도	81.9	81.2	75.9	72.3	74.0	73.6
강 수(mm)	1,398.0	722.5	1,363.3	1,248.4	1,427.7	1,079.8

2021 월평균 기후

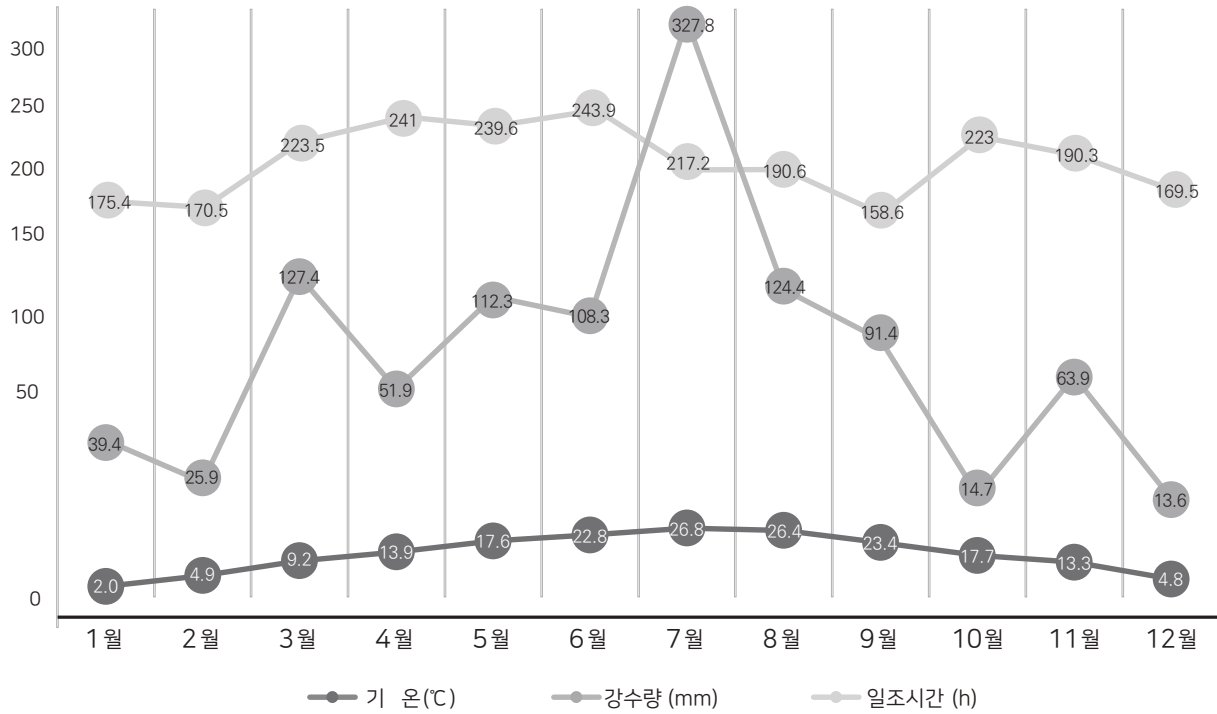

4. 행정 조직

행정조직은 시장, 부시장을 비롯해 9국, 1실, 45과, 6사업소, 23동으로 구성되어 있으며, 공무원 정원은 1,348명이다.

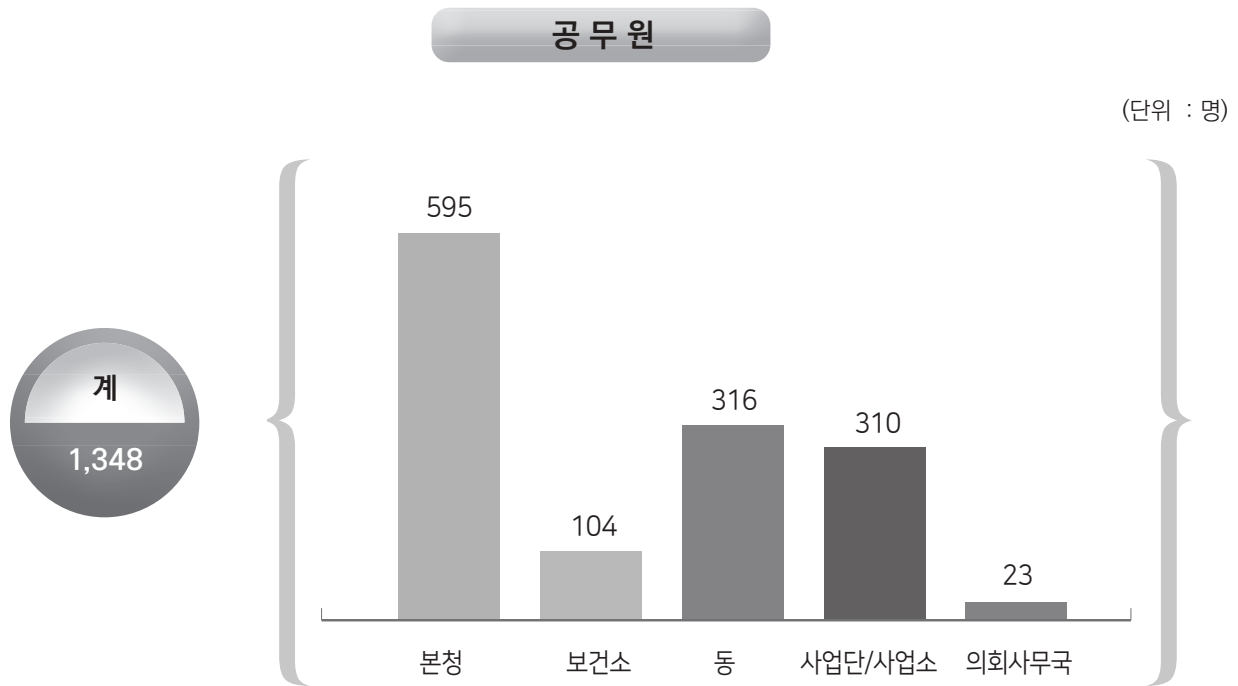

5. 목포시의회

시의회는 시민을 대표하는 22명의 의원으로 구성되어 있으며, 집행부에 대한 감시 및 견제와 조례를 제·개정하는 등의 기능을 수행하고 있다.

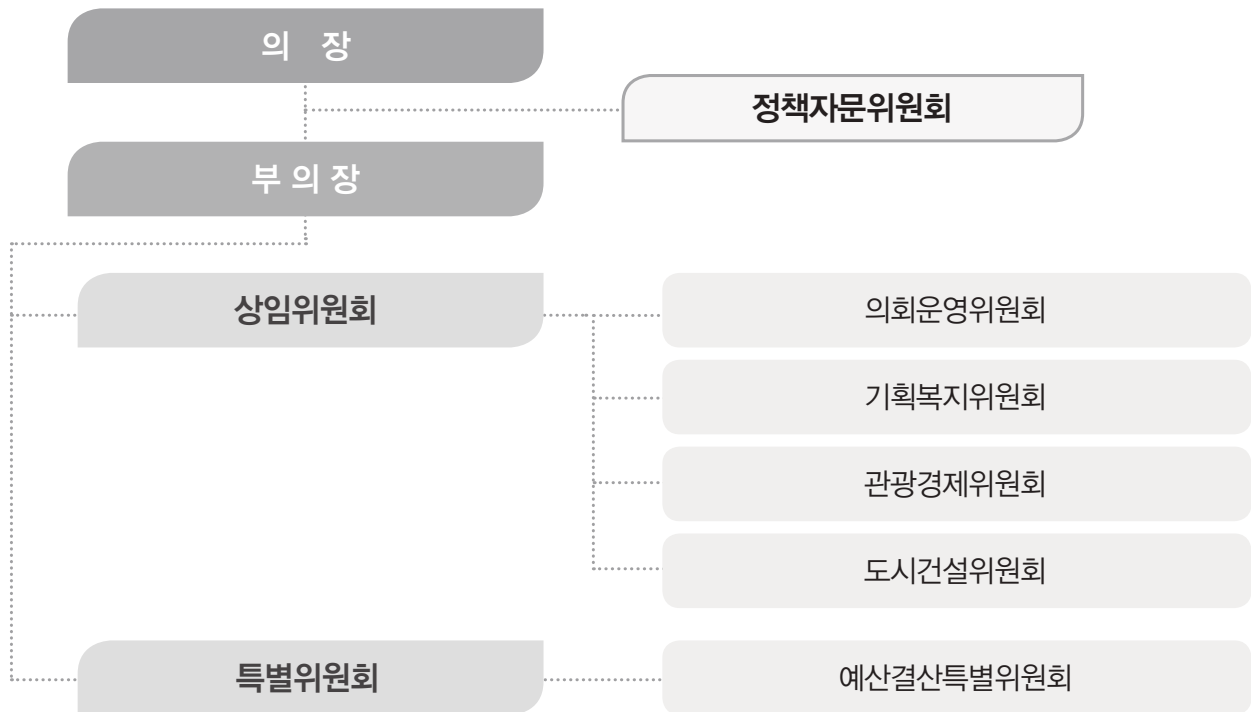

위원회 구성

(단위 : 명)

의원수	위원회	의원수	전문위원
22	의회운영위원회	9	1
	기획복지위원회	7	1
	관광경제위원회	7	1
	도시건설위원회	7	1

6. 재정

예산규모

(단위 : 백만원)

구 분	2018	2019	2020	2021	2022
총 규모	810,511	1,012,394	1,110,526	1,237,596	1,126,952
일반회계	697,222	904,445	1,012,941	1,136,838	1,032,568
특별회계	113,289	107,949	97,585	100,758	94,384
재정자립도(%)	20.67%	18.68%	19.17%	19.97%	17.34%

세 입

(단위 : 백만원)

계	지방교부세	보조금	지방세	세외수입	재정보전금	보전수입
1,126,952	293,082	444,455	119,350	89,112	22,883	158,070

세 출

(단위 : 백만원)

계	일반공공 행정 및 공공질서	교육 및 문화관광	사회복지 및 보건	농림해양 수산 및 산업	교통 및 국토개발	환경 보호	예비비	기타
1,055,105	68,779	111,240	469,727	80,160	140,297	46,457	6,161	132,284

특별회계

(단위 : 백만원)

계	공영개발	상수도 사업	하수도 사업	주택 사업	교통 사업	의료보호 사업	기반시설	자원순환
83,624	496	26,000	39,936	198	12,298	4,212	364	120

제1편 시정개관

통합부채 현황

(단위 : 억원)

구분	2018년말	2019년말	2020년말	2021년말	비고
통합부채현황	3,775	3,368	3,448	3,034	

7. 주택

주택 종류별 현황

(단위 : 호)

계	단독주택	아파트	연립주택	다세대주택	기타
106,932	26,315	71,397	1,681	2,086	5,453

주택증가 추이

(단위 : 호)

구분	2017	2018	2019	2020	2021
주택수	101,080	102,476	106,634	106,870	106,932
주택보급률(%)	99.48%	100.00%	102.57%	104.00%	103.50%

8. 도로

도로 현황

(단위 : km)

계	시 도	국 도	비 고
468.72	455.92	12.8	

도로시설물

(단위 : 개소)

구 분	육 교	교 량	가 로 등	보 안 등	표지판
개소	11	44	10,273	8,263	456

도로포장

노선수(개)	총연장(km)	포 장(km)	미포장(km)	미개통(km)	포장율(%)
1,444	468.72	361.16	-	107.56	77.1

※ 도로율 13%, 도로개설률 77%

9. 상하수도

상 수 도

급수인구	급수율	1일 급수량	1일1인당 급수율	급수전수
226,459명	99.8%	83,631톤	369.3ℓ	30,899개

상수도요금/톤 : 702원

하 수 도

계획연장(km)	시설연장(km)	개수율	비 고
871.9	867.1	99%	

법정하천

구분	하천명	총연장(km)	제방연장(km)			개수율(%)
			계	개수	미개수	
국가하천	영산강	1.4	1.4	1.4	-	100

소 하 천

구분	하천명	총연장(km)	제방연장(km)			개수율 (%)
			계	개수	미개수	
계	삼향천외 5개소	8.1	16.2	8.9	7.3	55

10. 공원녹지

도시공원

구분	계		조 성		미조성	
	개소	면적(m ²)	개소	면적(km ²)	개소	면적(km ²)
계	128	6,892,659	97	3,914,129	31	2,978,530
도시자연공원	3	1,095,597	-	-	3	1,095,597
근린공원	39	5,138,774	27	3,558,036	12	1,580,738
어린이공원	51	126,516	47	114,386	4	12,130
소공원	27	25,019	19	10,794	8	14,225
체육공원	4	292,193	2	71,021	2	221,172
수변공원	4	214,560	2	159,892	2	54,668
유 원 지	-	-	-	-	-	-

11. 교통

자동차등록 현황

(단위 : 대)

계	승용차	승합차	화물자동차	특수차
100,404	80,833	3,546	15,412	613

※ 1일 등록대수 : 120대

제1편 시정개관

차량증가 추이

(단위 : 대)

연도별	2017	2018	2019	2020	2021
계	98,001	99,780	101,238	101,424	100,404
승용	77,307	79,066	80,567	81,003	80,833
승합	4,269	4,151	3,996	3,774	3,546
화물	15,925	16,050	16,142	16,067	15,412
특수	500	513	533	580	613

목포 연안여객선 노선

터미널 명	출발~도착	운행횟수	비고
목포항 국제여객선터미널	목포~제주	왕복 2회	
목포연안 여객선터미널	목포~흑산/홍도/가거도	흑 산(왕복 4회)	
		홍 도(왕복 2회)	
		가거도(왕복 1회)	
	목포~비금/도초	도 초(왕복4회)	
	목포~장산/하의/신의	장 산(왕복 8회)	
		하 의(왕복 5회)	
		신 의(왕복 6회)	
	목포~외달도	외달도(왕복 4회)	
	목포~조도	조 도(왕복 1회)	
		우이도(왕복 1회)	

제1편 시정개관

철도 노선

노선명	출발~종착	연 장(km)	1일 운행횟수	기 타
호 남 선	목포 ~ 용산	410.9	KTX 36회 새마을 4회 무궁화 12회	
	목포 ~ 수서	412.2	SRT 18회	
경 전 선	목포 ~ 부전	388	무궁화 2회	

※ 2021년 운송실적 승차인원 888,020명
하차인원 892,574명

12. 항 만

항 세

항계 내수 면적(km ²)	조 위(m)			수 심(m)		유 속 (m/s)
	만 조	평균수위	조수차	신 항	내 항	
41km ²	3.84	2.43	4.7	12~24	4~12	0.05~0.25

선박등록

계	화물선	여객선	유조선	예선	부선	기타
308	61	29	2	46	66	104

항만시설

시설명	시설내용
신항	<ul style="list-style-type: none"> - 다목적부두 : 30,000D/T급 3척 - 잡화부두 : 30,000D/T급 1척 - 시멘트부두 : 10,000D/T급 1척 - 자동차부두 : 30,000D/T급 1척 ※ 신항 개발계획 2019~2040 : 50,000D/T급 1척
내항	<ul style="list-style-type: none"> - 여객 : 3,534,495명/년 - 여객부두 : 10,000D/T급 1척, 4,000D/T급 1척
삼학외항	<ul style="list-style-type: none"> - 외항화물 : 30,000D/T급 1척, 10,000D/T급 1척, 5,000D/T급 1척
북항	<ul style="list-style-type: none"> - 내항 어선기능 이전(소형어선 및 차도선)
야적장	<ul style="list-style-type: none"> - 면적 450,000㎡

13. 산업단지 현황

산업·농공단지 현황

구 분	면적(m ²)	분양업체(개소)	고용인원(명)
계	2,408,853.9	296	3,051
삼진지방산단	217,770	51	450
산정농공단지	529,715	146	1,288
세라믹산단	116,361.1	9	148
대양산단	1,545,006.8	90	1,165

기업체

(단위 : 개소, 명)

구 분	계	중기업(50~299인)			소기업(1~49인)					
		소계	식품	기타	소계	섬유	화학	기계	식품	기타
업 체	407	7	5	2	400	11	23	82	73	211
종업원	3,510	635	553	82	2,875	85	215	480	802	1,293

수 출

(단위 : 천)

구 분	계	농축산물	수산물	공산품
수출액	64,855	290	51,956	12,609
비율(%)	100	0.5	80	19.5

14. 최적의 투자여건

대한상공회의소 선정, 2021 기업하기 좋은 도시 전국 1 위

목포대양산단은 정주여건이 아주 좋고 인력확보가 용이한 도시근교형 산업단지로 물류인프라 기반 및 R&D 시설이 완벽하게 구축되어 최적의 비즈니스 여건을 가지고 있습니다.

① 사통발달의 광대역 교통여건으로 물류의 최적지

- 서해안고속도로 : 목포 ~ 서울, 3시간대(대양산단 관통)
- 남해고속도로 : 목포 ~ 부산, 3시간대(대양산단 관통)
- 고속철도(KTX, SRT) : 목포 ~ 서울, 2시간대
- 목포신항만 : 대양산단에서 8km, 3만톤급 6선석 운영
- 무안국제공항 : 대양산단 ~ 공항, 20km
- 대중국 국제 카페리 항로 운항 추진

② 주거·교육·의료 등 정주여건을 갖춘 도심형 산업단지

- 아파트 4천세대, 행복주택 450세대, 교육기관 49개소, 의료 31개소
- 목포대, 목포해양대, 목포가톨릭대, 초당대, 세한대, 목포과학대, 한국폴리텍대학 등

③ 신재생에너지 특화 산업단지

- 대한민국 1호 에너지산업융복합단지 지정 : '19. 11. 6부터
- 해상풍력 융복합 산업화 플랫폼 조성 : '20년 ~ '24년

④ 수산물 기반시설 집적화

- 수산식품 수출단지 조성 : '19년 ~ '22년, 1,089억원
- 북항 서남권 수산종합지원단지 완공 : '14년 ~ '20년
- 「목포어묵 세계화 사업」 전라남도 지역성장 전략사업 선정
- 목포수산식품지원센터 운영 : 대양산단에서 2km 위치

⑤ 산업별 R&D 시설 운영

- 녹색에너지연구원, 목포·벤처·문화산업지원센터, 수산식품지원센터, 세라믹산업종합지원센터 등

입주기업 지원혜택

① 보조금 지원

 일반기업 투자보조금

- 입지 보조금 : 부지 분양가의 30% 범위 내(최대 4억원)
- 시설 보조금 : 20억원 초과 투자액의 5% 범위 내(최대 5억원)
- ※ 대규모 투자(투자금액 500억, 고용규모 300명) 국내기업 특별지원

 지방투자촉진 보조금

- 수도권 이전 기업 : 토지매입가액 30%, 설비투자금액 14% 이내 지원
- 지방 신·증설 투자기업 : 설비투자금액 14% 이내 지원

 산업위기대응 특별지역 지정혜택('21. 5. 28.까지)

〈지방투자촉진보조금 지원비율 확대〉

- 수도권 이전 기업 : 토지매입가액 최대 50%(30%→50%), 설비투자금액 최대 44% 이내 지원 (14%→44%)
- 지방 신·증설기업 : 설비투자금액 최대 44% 지원(14%→44%)

 고용위기지역 지정 혜택('21. 12. 31.까지)

- 지역고용촉진 지원금 : 1년간 임금의 최대 50% 지원[1일 6만원 한도]
- 중소기업 청년 추가고용 장려금 : 1인당 연 1,400만원, 3년 지원
- 고용촉진장려금 : 취업프로그램 이수 퇴직자 6개월 고용시 1년간 720 만원 지원

 지방중소기업 특별지원지역 지정('21. 9. 8.)

- 국가기관 및 지방자치단체 대상 제한경쟁입찰 및 수의계약 가능
- 중소기업청 정책자금 용자 및 기술보증기금·신용보증기금 보증 우대

② 세제 지원

- 취득세(토지 및 건물에 각각) 75% 감면
- 재산세 5년간 75% 감면

③ 금융 지원

- 창업 및 경쟁력지원자금 용자 알선(연 2.4%)
- 중소기업진흥공단 「창업기업 지원자금 외」 용자 알선
- 목포시 중소기업발전자금 용자알선 : 3억원 한도, 이자보전 3% 이내(2년간)

④ 행정 지원

- 분양신청, 입주심사, 건축허가 등 원스톱서비스 지원
- 입주기업에 대한 시장 및 판로 개척 지원

15. 농·수산업

시 장

(단위 : 개소)

시 장			점 포		
계	농수산물시장	일반시장	공설시장	계	대형점
9	2	7	-	4	4

농 업

농 가		경 지 면 적		
가구	인구	계	답	전
1,357세대	3,332명	487ha	104ha	383ha

수 산 업

어업가구	어 선	위 판 고	주요어종
647세대	1,054척	37,227톤 (198,400백만원)	선어, 새우젓, 활어, 물김

16. 사회복지

국민기초생활보장 수급자 현황

12,468세대 / 17,604명

장애인 등록현황

(단위 : 명)

계	지체	뇌병변	시각	청각·언어	지적	정신	기타
13,822	6,656	1,337	1,483	1,599	1,346	501	900

사회복지시설 현황

(단위 : 시설수, 명)

구분	계	아동	청소년	노인	여성	부랑인	정신질환	장애인
시설수	67	13	2	30	5	2	1	14
수용인원	2,120	291	20	863	102	236	281	327

이용시설

시설명	이용인원(명/일)	규모(m ²)	소재지
목포시종합복지관	600	5,517	고하대로 712
상동종합사회복지관	450	1,224	상동로 63
상리종합사회복지관	450	901	상동로 68
목포시장애인복지관	300	1,760	산정로21번길 9
명도복지관	150	2,035	하당로205번길 12(상동)
목포시시각장애인생활이동지원센터	20	318.4	영산로 361
목포수화통역센터	20	130.4	산정로21번길 9

제1편 시정개관

노인복지관

시 설 명	이용인원(명/일)	규모(m ²)	소재지
목포시노인복지회관	500	2,141.19	호남로67번길 5
하나노인복지관	200	1,635.51	해안로 229번길 9-1
하당노인복지관	550	2,330.05	입암로 20번길 25
목포이랜드노인복지관	350	3,352.84	용당로 161번길14

경로 당

(단위 : 개소, 명)

계		남 자		여 자		혼합	
개소	이용자	개소	이용자	개소	이용자	개소	이용자
197	9,960	2	59	4	192	191	9,709

아동 시설

시 설 명	이용인원 (명/일)	규모(m ²)	소 재 지
경애원	50	3,183	양을로 141번길 6
성덕원	46	1,629	죽선로 39-2
동민영아원	35	632	용당로 28번길 21
공생원	46	2,425	해양대학로 28
목포아동원	50	1,412	용당로 305번길 52
자립생활관	15	698	용당로 305번길 40
목포우리집	7	191	원산로60번길 3-1
푸른초장	6	116	산정로120번길6

제1편 시정개관

시 설 명	이용인원 (명/일)	규 모(m ²)	소 재 지
매당기행	6	132	영산로565번길9, 106동 103호(상동,호반리젠시빌)
한울타리	4	88	죽교천로 136번길 14(산정동, 성광빌라트)

청소년 시설

시 설 명	이용인원(명/일)	규모	소재지
청소년성문화센터	48	140	양을로 397번길 68
남자단기청소년쉼터	9	233	호남로 52번길 19-1
남자중장기청소년쉼터	10	259	산정로 69
청소년상담복지센터	10	210	신흥로83번길 14, 복지동2층 (옥암동, 목련아파트)
학교 밖 청소년 지원센터	15	119	
목포시청소년문화센터	80	1,296	영산로 66
목포시하당청소년문화센터	50	1,260	통일대로 119번길 25
청소년수련원	120	5,802	양을로397번길 68

제1편 시정개관

여성 시설

시 설 명	이용인원(명/일)	규모(m ²)	소재지
목포시가족센터	90	1,411	수강로12번길 41, 5층(광동3가)
목포여성인력개발센터	30	1,316	통일대로37번길 34-1
목포여성상담센터	4	132	신흥로83번길 5
목포여성장애인성폭력상담소	5	49	영산로 361
목포여성인권지원센터	4	163	용당로 92
전남폭력피해이주여성상담소	10	182	당가두로 22-1(2층)
성모의집	9	433	동명들목로5-1
태화모자원	67	2,193	국민로 7
목포YWCA	108	826	영산로 139

65세 이상 노령인구 변동추이

(단위 : 명)

구분	2017	2018	2019	2020	2021	비고
계	33,834	34,821	36,087	37,827	39,063	
남	14,130	14,661	15,328	16,144	16,664	
여	19,704	20,160	20,759	21,683	22,399	

17. 환경

생활폐기물 처리

구 분	장 비(대)			인 원(명)			1일 배출량	1일 처리량
	계	차량	손수레	계	시	민간		
폐기물	85	35	50	189	166	23	220.7톤	220.7톤

위생매립장

부지면적(m ²)	매립면적(m ²)	매립용적(m ³)	침출수 처리용량	비고
290,490	180,000	2,865,061	200m ³ /일	

주요시설·장비

시트포설	우수배제시설	내부운반도로	가스포집시설	보 유 장 비 (대)
1개소	1개소	1개소	1개소	굴삭기 3대, 불도우저 2대, 로올러 1대, 덤프트럭 2대, 방역차 1대, 살수차 1대

일반폐기물 수거·처리

연도별	생활폐기물	1일평균 처리량	기타
2021	57,516 t	158t	
2020	57,385 t	158t	
2019	58,149 t	159t	
2018	56,260 t	154t	
2017	50,952 t	139t	

하수종말처리시설

구분	위치	처리장면적	처리용량	1일 처리량
남해하수처리장	삼학로 222-2	77,919㎡	100,000톤/일	61,810톤/일
남악하수처리장	남악로 40	29,197㎡	12,000톤/일	11,804톤/일
외달도 마을하수처리장	달동 1268	420㎡	120톤/일	9.3톤/일
북항하수처리장	청호로 220번길 33	83,226㎡	35,000톤/일	35,000톤/일

18. 보건·위생

의료시설

(단위 : 개소)

계	종합병원	병원급				의원급		
		병원	치과	한방	요양	의원	한의원	치과
280	5	16	2	9	9	130	44	65

의료인

(단위 : 명)

계	의사	약사	치과의사	한 의사	간호사	기타
6,229	485	194	131	105	1,725	3,589

의료보장

(단위 : 명)

계	지역의료보험		직장의료보험		의료급여	
	인원수	비율(%)	인원수	비율(%)	인원수	비율(%)

제1편 시정개관

133,334	70,119	52.6	51,817	38.9	11,398	8.5
---------	--------	------	--------	------	--------	-----

공중위생업소

(단위 : 개소)

계	이·미용업	위생관계업	숙박업	목욕탕업	위생용품제조업	세탁업
1,794	1,149	83	312	46	3	201

식품접객업소

(단위 : 개소)

계	일반음식점	식품판매점	즉석판매	휴게음식점	집단급식소	유흥 단란주점	식품제조 가공업	제과점
7,342	4,307	1,055	654	805	254	154	120	83

19. 교육

교육시설

(단위 : 개교, 명)

구분	계	초등학교	중학교	고등학교	대학교	대학원	기 타
학교	71	33	16	15	4	2	1(인성고)
학생	41,417	14,685	7,458	7,019	11,314	803	138

평생교육

평생교육기관수	운영프로그램수	연간이용자수	비고
62	476	24,734	

공공도서관

도서관명	위치	열람석	장서수	개관
목포시립도서관	목포시 용당로 160번길 32	687석	317,269권	1974. 01. 15
목포어린이도서관	목포시 옥암로 186번길 30-7	416석	69,175권	2010. 07. 27
목포공공도서관	목포시 원산주택로 3번길 6	397석	345,534권	1982. 03. 12
목포영어도서관	목포시 옥암로 186번길 30-11	139석	23,467권	2016. 05. 11

작은도서관

도서관명	위치	열람석	장서수	개관
푸른숲	동부로31번길 20 (용당1동행정복지센터)	30	2,797	18.04.03.
숲속	백년대로 95-5 (용당2동행정복지센터)	20	4,964	14.12.9.
연꽃	산정로63번길 14-1 (연동행정복지센터)	29	5,482	13.02.05.
행복마을	양을로 144 (산정동행정복지센터)	16	3,803	16.11.25.

제1편 시정개관

도서관명	위치	열람석	장서수	개관
셋별	연산백련로1번길 79 (천년가 아파트 커뮤니티센터)	24	2,204	18.12.14.
무지개	원산중앙로 87 (연산주공3차 관리사무소)	20	8,651	09.06.02.
반딧불	북교길 22 (구 북교동행정복지센터)	30	7,849	07.04.20.
꿈나무	삼학로 123번길 29	20	9,141	07.04.19.
삼학	자유로104번길 35 (삼학동행정복지센터)	16	4,445	16.01.19.
호돌이	영산로10번길 27 (유달경로당)	20	1,564	18.02.05.
초롱초롱	북향로 102-7	52	7,899	10.11.12.
노을	고하대로 641-10 (신안비치2차 관리사무소)	20	2,842	17.06.08.
소나무	포미로 22 (포미주공2차 관리사무소)	40	3,416	15.03.01.
늘푸른	삼학로 363 (신안인스빌 관리사무소)	12	1,528	19.7월중
옹달샘	상동로 61 (상동1단지 주공상가)	45	8,427	07.04.18.
은하수	비파로 31	80	11,469	07.04.16.
꿈돌이	평화로 142	15	10,560	07.04.12.
청개구리	통일대로75번길 10 4 (부영3차 상가)	23	5,431	13.12.23.
푸른솔	남약1로52번가길 2 (부주동행정복지센터)	28	4,165	13.11.01.

20. 문화·예술

언론매체

방송사	신문사	종합유선방송사	비고
5(TV 2, 라디오 3)	6	1	

문화시설

문화예술회관	도서관	박물관	영화관	미술관	문화원	전수관	기타
1	23	6	4	5	1	1	

제1편 시정개관

예술단체

단체명	미술 협회	국악 협회	무용 협회	문인 협회	사진 협회	음악 협회	연예 협회	연금 협회	자연 수석협회
인 원	160	32	38	59	120	46	102	21	50

시립예술단체

계	무용단	합창단	교향악단	소년소녀합창단	연극단	국악원
127	9	24	52	35	4	3

문 화 재

(단위 : 개소)

계	국 가 지 정					전라남도 지정					등 록 문화재
	국보	보물	사적	천 연 기념물	무형	계	유형	무형	기념물	문화재 자료	
5	-	1	1	2	1	12	2	4	3	3	15

국가지정 문화재

지정종별	문화재명	시대	수량	소재지	지정일자
사적 제289호	구 목포일본영사관	근대	1동	영산로29번길 6	1981.9.25
중요무형문화재제100호	옥장 장주원	-	-	노송길 32-5	1996.2. 1
천연기념물 제500호	목포 갯바위	-	-	용해동 산86-24인근	2009.4.27
천연기념물 제535호	신안압해도 수각류 공룡알 동지화석	-	-	남농로 135	2012.6.27
보물 제2011호	목포 달성사 목조 지장보살삼존상 및 시왕상 일괄	조선	일괄	목포시 유달로 173	2019. 1. 3

제1편 시정개관

등록문화재

등록번호	명 칭	수량	소재지	지정일자
제29호	구 호남은행목포지점	1동	해안로249번길 34	2002. 5.31
제30호	구 목포공립심상소학교강당	1동	영산로10번길 10	2002. 5.31
제43호	목포 구 청년회관	1동	차범석길35번길 6-1	2002. 9.13
제62호	정명여자중학교 구 선교사 사택	1동	삼일로 45	2003. 6.30
제114호	목포양동교회	1동	호남로 15	2004.12.31
제239호	구 목포사범학교 본관	1동	송림로41번길 11	2006. 6. 2
제340호	구 동본원사목포별원	1동	영산로75번길 5	2007. 7. 3
제513호	목포천주교 구 교구청	1동	노송길 35	2012.10.17
제588호	구 목포부청 서고 및 방공호	1동, 1기	영산로29번길 6	2014. 4.29
제640호	문태고등학교 본관	1동	용당로 138	2014.10.30
제696호	정광정혜원	1동	노적봉길 26	2017.10.23
제707호	조선내화주식회사 구 목포공장	건물5동 굴뚝3개 설비물5기	온금동 122-6 외	2017.12. 5
제718호	목포근대역사문화공간	구역1개소 (개별15개)	만호동 및 유달동 일대	2018. 8. 6
제764호	목포 경동성당	1동	해안로165번길 33	2019.12. 9
제786호	구 목포세관 본관 터 및 창고	2동	향동 6-8/6-33	2021. 6.24

전라남도지정 문화재

지정종별	문화재명	시대	수량	지정일자
유형문화재 제39호	고하도 이충무공 기념비	조선	비1기	1974. 9.24
유형문화재 제228호	달성사 목조아미타삼존불좌상	조선	1점	2000.12.13

제1편 시정개관

지정종별	문화재명	시대	수량	지정일자
무형문화재 제29-2호	판소리 춘향가(안부덕)	-	-	2002. 4.20
무형문화재 제29-4호	판소리 수궁가(박방금)	-	-	2008.12.26
무형문화재 제29-5호	판소리 흥부가(김순자)	-	-	2009. 3.20
무형문화재 제50호	조선장 (심정후)	-	-	2013. 8. 5
지방기념물 제10호	고하도 이충무공 유적	조선	비각1 삼문1	1974. 9.24
지방기념물 제21호	목포시사	조선	1동	1975.10.11
지방기념물 제174호	구 동양척식주식회사목포지점	근대	1동	1999.11.20

21. 체육시설

공공체육시설

국제 축구센터	축구장	테니스장	구기 체육관	생활 체육관	수영장	국궁장	조정 카누장	요트장	게이트 볼장
1	1	4	1	1	1	1	1		1

신규체육시설

수영장	체육도장	골프연습장	체력단련장	당구장	무도학원
2	77	31	41	115	1

22. 주요 관광지

유달산권

● 유달산

해발228미터의 기암괴석으로 이루어진 유달산은 노령산맥의 맨 마지막 봉우리이다. 정상에 올라서면 목포 시내가 한눈에 내려다보이며, 푸른 다도해의 경관이 시원스레 펼쳐져 있고 그 사이를 오고가는 크고 작은 선박들의 모습이 한쪽의 동양화를 연상시킨다.

● 목포해상케이블카

국내 최장구간 3.23km의 해상케이블카로 북항에서 고하도까지 이어진다. 목포항과 삼학도를 비롯한 원도심이 한눈에 펼쳐지고 보석처럼 빛나는 다도해와 목포대교, 고하도 등을 조망할 수 있다.

● 스카이워크

대반동 유달유원지 앞바다에 조성. 길이 54m, 높이 15m로 상공 15m에서 바다를 걷는 듯한 느낌을 맛볼 수 있으면서 목포대교와 고하도를 배경으로 사진 찍기 좋은 명소이다.

● 목포근대역사관1관(구. 일본영사관)

목포 최초의 서구적 근대 건축물로 당시 중국 시아면에 있는 영사관과 함께 일본 재외 영사관으로 쌍벽을 이루었다고 한다.

● 목포근대역사관2관(구. 동양척식주식회사)

일제시대 건축물로 1999년 11월 20일 전라남도 기념물 제174호로 지정, 동양척식주식회사 건물 복원기념으로 사진이 전시되고 있다.

● 오거리 문화센터

1898년에 세워졌으며 일본인 소학교로 운영되다 해방 이후 정광사의 관리를 받다 1957년 목포중앙교회로 사용하게 되어 사찰이 교회가 되느니 이색적인 약력을 가지고 있다. 2010년 1월 19일 오거리 문화센터로 개관하여 각종 문화행사 및 전시회 공간으로 활용되고 있다.

● 목포진

일제 강점기에 흔적도 없이 사라졌던 군사기지 목포진이 120년 만에 역사공원으로 복원돼 목포의 건축물과 함께 역사문화 관광 자원으로 활용되고 있다.

● 서산동 시화골목

코발트 빛 지붕들이 층층히 겹쳐진 아름다운 어촌마을인 서산동의 좁은 골목길 사이사이 시와 꽃그림으로 그려진 벽화를 지나 시화골목 위에 있는 보리마당에 올라서면 아기자기한 배들이 목포항을 오고 가며 낭만항구 목포항의 정취를 선사한다.

● 조각공원

목포 시가지가 한눈에 내려다보이는 유달산 기슭 이등봉 아래 들어선 조각공원은 우리나라 최초로 조성된 야외 조각공원으로 46점의 국내·외 작가 작품이 유달산의 자연경관과 조화를 이루고 있다.

● 노적봉예술공원

노적봉예술공원은 예향 목포에 걸맞은 미술작품 전시실과 종합홍보관, 다양한 문화예술행사를 할 수 있는 야외공연장으로 목포를 대표하는 종합문화예술 및 휴식공간이다.

갯바위권

● 갯바위(천연기념물 500호)

갯바위는 두 사람이 나란히 샷갯을 쓰고 서있는 모습의 바위로 관광객들이 즐겨찾는 명소이며, 예전에는 배를 타고 나가야만 볼 수 있었던 갯바위를 해상에서 직접 조망할 수 있는 보행교를 바다위에 설치하였다.

● 목포자연사박물관

자연사관은 중앙홀, 지질관 등 7개 전시실에 지구 46억년의 자연사를 고스란히 보여주고 있으며, 특히 세계에서 단 2점뿐인 공룡화석 프레노케랍토스와 전남 신안군 압해도에서 발굴해서 복원한 세계적 규모의 육식공룡알 둥지 화석이 전시되어 있다.

● 목포생활도자박물관

공예, 건축, 첨단 세라믹으로 발전 성장한 생활도자기의 역사를 한눈에 살펴볼 수 있고 어린이의 눈높이에 맞춘 놀이형 전시공간으로 구성되어 창의력과 감성을 키워줄 수 있도록 연출되어 있다.

● 남농기념관

조선조 말엽 시(時), 서(書), 화(畵)로 이름을 날렸고 추사 김정희가 해동제일인자라고 극찬했던 소치 허련에서 미산 허영, 남농 허건으로 이어지는 운림산방 3대의 작품을 감상할 수 있다.

● 목포문학관

선구자적 역할을 해온 작가들의 문학을 계승·발전시키기 위해 목포문학관이 문을 열었다. 한국의 연극인 김우진선생, 여류 소설가 박화성선생, 희곡작가 차범석선생, 문학평론가 김현 선생의 삶과 문학세계를 볼 수 있다.

● 국립해양문화재연구소

국립해양문화재연구소 해양유물전시관은 바다 속에 잠겨있는 수중 문화유산을 발굴하여 전시하는 곳으로 수중고고학 박물관이라고 불리며 해양문화체험 등 종합적인 해양문화전시관이다.

삼학도권

● 삼학도공원

한 청년을 사모한 세 여인이 죽어 학이 되었고, 그 학이 떨어져 죽은 자리가 섬이 되었다는 삼학도는 세 개의 섬을 잇는 아담한 다리를 따라 거니는 산책로와 운치있는 밤 풍경을 만끽할 수 있다.

● 이난영 공원

목포의눈물 가수 故 이난영 여사를 기념하는 공원에는 목포의눈물, 목포는항구다 등의 노래비와 우리나라 수목장 1호 이난영 여사의 수목장이 있으며 넓고 쾌적한 녹지공간과 시민편의시설이 설치되어 있다.

● 김대중노벨평화상기념관

대한민국 제15대 대통령이며 한국인 최초로 노벨평화상을 수상한 故 김대중 대통령의 생애를 각종 사료와 영상자료를 통해 살펴볼 수 있는 평화와 화합의 전당인 김대중노벨평화상기념관은 지상 2층 규모로 전시동관 컨벤션동으로 구성되어 있다.

● 목포어린이바다과학관

21세기 해양시대의 주역인 어린이에게 과학적 사고와 능력을 심어주고 바다의 호기심을 갖도록 갯벌 체험, 심해모형잠수정, 깊은 바다 재현 영상, 바다동·식품 생태 및 먹이 모형 체험 등 아이들의 감각을 풍부하게 자극하도록 구성되었으며, 4D 영상관, 갯벌생태수조 등이 마련되어 있다.

● 목포항구포차

목포내항과 유달산을 배경으로 하는 상설무대에서 공연이 펼쳐지는 낭만가득한 항구포차에서는 엄격하게 선정된 15개 점포에서 100여종의 음식을 제공한다. 음악은 맛을 더하고 맛은 흥을 돋군다.

● 삼학도크루즈

목포앞바다를 출발해 해상케이블카타워-인어동상-목포대교를 거쳐 장좌도와 달리도 그리고 세월호가 거치되어 있는 고하도를 돌아 삼학도로 돌아온다. 진한 갯내음 출렁이는 바다와 빛나는 햇살 그 너머로 아름다운 섬 들이 보석처럼 빛나고 있다.

● 목포남향꽃정원

목포시 남향의 유희부지 9천여평에 가을꽃들을 식재하여 만든 정원이다. 10월초가 되면 코스모스를 비롯한 백일홍, 해바라기 등이 드넓은 꽃밭과 주변의 갈대밭, 바다 새, 갯벌도 함께 감상할 수 있다.

북항, 고하도, 외달도권

● 목포대교

목포대교는 총연장 4.129Km, 너비 35~40m의 왕복 4차선 도로로 북항과 고하도를 잇는 해상교량으로 비상하는 학의 날개처럼 아름다운 모습을 갖추고 있다.

● 북항 노을공원

목포북항 노을공원은 바다를 느끼고 체험하는 공간의 장으로 활용할 수 있도록 수변데크, 노을광장, 이벤트 광장, 녹지 및 산책로가 조성됐으며, 바닥분수와 파고라, 벤치 등 휴게시설이 다양하게 설치되어 해양특성을 살린 환경 친화적 공간이다.

● 목포활어회플라자

북항에 위치한 목포활어회플라자는 매일 목포, 신안 등 인근 해역에서 잡아온 활어가 경매되고 있으며, 바로 옆 직판동에서는 관광객들이 싱싱한 활어를 값싸게 구입하여 먹고 갈 수 있다.

● 고하도 전망대

이순신장군이 13척의 판옥선으로 명량대첩 승리 후 106일 동안 머물렀던 고하도에 판옥선 모형을 격자로 쌓아올린 총 6층 규모의 전망대가 있으며, 용머리까지 연장 1Km, 폭 1.8m의 해안절경과 고하도 앞바다를 조망할 수 있는 해안데크 길이 연결되어 있다.

● 고하도 목화정원

우리나라 최초로 육지면을 재배하여 전국으로 보급된 역사적인 곳으로 고하도의 역사자원과 함께 청소년들의 체험 학습장으로 활용하고자 목화정원을 조성하였다.

● 국립호남권생물자원관

생물자원의 보존과 연구를 위해 설립된 지하1층~지상3층 규모의 연구소로 호남권 및 도서지역 연안 생물자원 연구를 위한 연구시설과 상설 전시관, 홍보관, 교육실 등의 전시·교육시설, 생물자원학습원, 다도해자생식물원, 염생식물원 등의 야외체험시설을 갖추고 있다.

● 이충무공유적지

임진왜란 이후 일본이 우리나라에 재 침입했을 때 이순신장군이 107일간 주둔하며 군량미를 비축하고 전력을 재정비한 전략지로 활용되어 왜적의 침투를 막아낸 곳으로서 이를 기념하기 위해 세워진 이충무공기념비가 서있다.

● 육지면 발상지

1904년 처음으로 육지면 재배를 시도하여 성공하자 육지면이 전국으로 보급되어 목포는 1혹3백(김, 쌀, 소금, 면화)의 대표적인 수탈지역이 되었다.(육지면 : 목화의 일종, 미국의 조속종)

● 사랑의 섬 외달도

바다 한가운데 우뚝 솟아있는 외달도는 깨끗한 해변과 아름다운 자연환경을 자랑하여 환경부 지정 자연생태 우수마을과 국토해양부지정 우리나라 100대 아름다운 섬으로 지정되었다. 전국 최대 규모의 야외해수풀장이 조성되어 관광객들의 발길을 사로잡고 있다.

23. 목포해상 W쇼

세계적인(World) 쇼, 물(Water)에서 펼쳐지는 쇼, 놀랍고 멋진(Wonderful)쇼라는 의미를 담은 '목포해상쇼'는 2020년 목포시가 대한민국 4대 관광거점도시로 선정됨에 따라 1,500만명 관광객 목표 달성을 위해 오직 목포에서만 볼 수 있는 새로운 관광 콘텐츠 상품으로 '목포해상W쇼'를 출시했다. 2021. 10월 시작된 '목포해상W쇼'는 춤추는 바다분수, 해상무대 공연, 불꽃쇼가 한데 어우러진 입체적이고 생동감 넘치는 합동 퍼포먼스로 바다분수 앞의 해상무대에서 수준 높은 공연과 화려한 불꽃쇼가 환상적인 하모니를 이루면서 목포시의 대표 야간 관광상품으로 자리매김했다. 목포해상W쇼는 노래, 사랑, 낭만, 감성 등 목포를 상징하는 다양한 키워드를 '원더풀 목포'라는 콘셉트로 풀어낸 공연과 '목포의 눈물' 등 목포를 상징하는 노래, 목포의 아름다움을 담아낸 창작뮤지컬 공연에 맞춰 펼쳐지는 바다분수쇼, 전문팀이 연출하는 화려하고 웅장한 불꽃쇼로 시민과 목포를 찾는 관광객들에게 감동과 즐거움을 선사한다. 2022년 목포해상W쇼는 2022. 6 ~ 11월까지 6개월간 총 48회 공연을 매주 금, 토 주2회 정기공연 할 예정이다. 또한 구성과 연출을 변경하여 공연의 완성도를 높이고, K-팝과 퓨전국악 등 새로운 뮤지컬과 이벤트를 추가하는 등 오락성과 대중성을 높인 신규 공연을 선보이며, 특색있고 차별화된 볼거리 제공으로 예술이 있는 아름다운 항구 목포의 대표 관광상품으로 브랜드 이미지를 높여 나갈 계획이다.

24. 자매결연도시

국내 자매결연도시

구 분	경상북도 영주시	서울특별시 서대문구	충청북도 청주시	경기도 성남시	경상남도 창원시
결연일	1998.8.13	2005.4.18	2008.6.13	2009.5.1	1998.12.24
면적	668.99km ²	17.61km ²	153.45km ²	141.70km ²	745.33km ²
인구	114,374명	327,451명	668,199명	978,458명	1,098,747명
학교	초19, 중11 고9, 대2	초18, 중13 고6, 대8	초60, 중35, 고30, 대4	초66, 중45, 고34, 대2	초109, 중63, 고47, 대6
기업체	9,117개	18,116개	45,999개	48,756개	79,305개

제1편 시정개관

재정규모	3,785억	2,563억	9,256억	19,057억	28,183억
지역 특성	소태백권의 교통 중심지이며 인삼, 사과 풍부한 도시	안산,백련산 등 자연 녹지 공간이 풍부한 전형적인 주거지역 도심과 외곽을 연결하는 교통의 요충지로서 서북권 중심 지역 연세대, 이화여대등 명문대학이 밀집된 교육과 문화의 도시	중부내륙의 교통요충지로 교육도시, 세계 최고의 금속활자 본 직지탄생지, 천년의 역사와 문화가 숨쉬는 고장	중부지방 내의 중심부인 동시에 수도권과 인접하여 편리한 교통 및 물류의 중심지 쾌적한 주거환경과 문화공간 등 최적의 입지 조건을 갖춘 주거 만족 도시	선사문화와 철기 문명을 꽃피운 역사적 전통을 지닌 고장으로 2008창원람사르총회의 성공적인 개최로 세계환경수도로서의 기반을 마련. 국가적 과제로 시행하고 있는 녹색성장, 기후변화 대응, 하천복원사업을 선도 및 실현하고 있는 도시

국외 자매결연도시

구 분	노르웨이 함메르페스트시	일 본 벳부시	중 국	
			연운항시	샤먼시
결 연 일	1962.3.23	1984.10.1	1992.11.1	2007.7.25
면 적	849km ²	125.3km ²	7,446km ²	1,565km ²
인 구	10천명	116천명	5,343천명	4,110천명
학 교	22개	초15, 중9 고 8, 대4	초445, 중140 고37, 대14	초298, 중115 고16, 대4
기 업 체	-	199개	1,504개	1,985개
재정규모	118억원	11,126억원	106,029억원	366,837억원
행정구역	-	17구 145정	3구 3현	6구
지역 특성	북극권의 주요 국제 수산물 수산물관광도시	항구도시 온천관광도시	TCR의 거점 농수산물과 수정 생산지	중국4대 경제특구 석재유통집산지

25. 목포의 9미(味)

○ 1미. 세발낙지

목포를 상징하는 대표적인 토산품 중 하나가 세발낙지이다. 발이 세 개여서 세발낙지가 아니라 발이 가늘다는 뜻으로 세(細)발낙지라 불린다. 세발낙지는 크기가 작기 때문에 나무젓가락에 돌돌 말아 통째로 먹어야 제 맛이고 낙지 연포탕의 주원료로 사용된다. 일반적으로 낙지는 우리나라 서해안과 남해안에서 잡히지만 세발낙지만은 목포 영암 무안 신안 등지에서만 잡히는 ‘지역 특산품’이다. 낙지 요리는 산낙지로 통째로 먹는 것 외에도 연포탕, 회무침, 낙지비빔밥, 갈낙탕 등 다양한 방법으로 조리해 먹는다.

○ 2미. 홍어삼합(홍탁삼합)

구릿한 냄새와 톡 쏘는 맛 때문에 먹지 못하겠다면 억지로 먹지 않아도 좋다. 무엇에도 비길 수 없는 홍어의 진미를 아는 사람이 먹기에도 부족할 판에 어중이 떠중이에게 시식의 기회를 줄 필요는 없다. 어떠한 음식도 홍어만큼 정신을 깨우는 짜릿함을 선사하지는 못한다. 홍어회 한 점을 입 안에 넣고 오물거리면 오묘하고 알싸한 기운이 온몸으로 퍼진다.

삼합 : 홍어(삭힌것), 돼지고기(삶은돼지고기), 김치(묵은김치)

홍탁삼합 : 삼합(홍어, 돼지고기, 김치), 막걸리

○ 3미. 민어회

홍어, 세발낙지, 갈치조림, 꽃게무침과 함께 목포의 5미로 손꼽히는 음식이다. 수심 40~120cm의 진흙바닥에 주로 서식하는 민어는 회로 먹으면 쫄깃하고 달콤하다. 목포의 민어회는 다른 지역과 달리 회뿐만 아니라 껍질, 부레, 뱃살, 지느러미까지 한상 가득 푸짐하다. 또한 1주일 정도 갯바람에 말린 후에 찢으로 조리하거나 쌀뜨물에 민어, 멸치, 무, 대파 등을 넣고 탕으로 요리하면 그 맛이 또한 일품이다.

○ 4미. 꽃게무침

발그레한 소스에 버무려 내놓은 꽃게무침과 꽃게살은 보기만 해도 입안에 군침이 가득. 꽃게가 많이 나는 봄에 1년분 꽃게를 사서 냉동실에 넣어둔다. 여름철에도 냉동상태에서 꺼내기 때문에 비브리오 패혈증 걱정은 하지 않아도 된다. 참기름과 김가루가 얹어진 밥에 쓱쓱 비벼먹다 보면 저 많은 양을 언제 다 먹을까 싶었던 걱정도 금방 사라질 정도로 ‘밥도둑’이다. 먹고 나면 든든한 포만감이 오래 가 다음 끼니가 맛이 덜할 정도.

○ 5미. 갈치조림

예로부터 갈치 만진 손을 행군 물로 국을 끓여도 맛이 났다는 이야기가 전해질 정도로 갈치는 맛이 좋다. 그중에서도 가을에 목포에서 잡은 먹갈치가 특히 맛있다. 10월 목포 갈치는 삼겹살보다 낫고, 은비늘은 황소 값보다 높다는 말이 있는데 이는 9월말부터 목포 앞바다에서 잡은 산란을 앞둔 먹갈치가 유난히 맛있기 때문이다. 갈치는 바로 회로 치거나 기름을 살짝 발라 구워 먹어도 맛있지만 감자, 호박 등 야채를 푸짐하게 넣은 갈치조림이 일품이다.

○ 6미. 병어회(찜)

병어는 상아색의 흰살 생선으로, 찌내면 부드럽고 입에서 녹는 듯한 질감을 지니고 있다. 막 잡은 병어는 거의 단맛에 가까우면서 전혀 비린내가 없어 살짝 열려 회로 먹는 맛이 일품이다. 비늘이 없고 표면이 매끄러운 흰살 생선인 병어는 영양이 풍부하며 지방질이 적고 소화가 잘 되는 생선이어서 어린이, 노인, 병후 회복기 환자의 기력회복에 아주 좋다. 맛난 생선 병어는 열량도 낮아 다이어트에도 효과가 있다. 병어는 양식에 성공한 예가 없으므로, 구하기도 쉽지 않고 귀한 호화 음식이다.

○ 7미. 준치무침

“씩어도 준치”라는 속담이 있을 만큼 준치는 맛이 좋기로 유명하다. 한자로는 진어(眞魚) 또는 시어(鮭魚)라고 한다. 예부터 새가 물에 빠져 조개가 된다는 말이 있는데 준치도 새가 변하여 준치가 되었다는 전설이 있다. 옛 음식책에는 준치로 만든 음식이 아주 많이 나온다. 지금은 흔치 않은 생선이지만 전에는 국, 자반, 조치, 만두 등 별난 음식을 많이 만들어 먹었다.

○ 8미. 아귀탕(찜)

아귀는 못생긴데다 입이 크고 비늘도 없는 생선이라 하여 예전에는 거들떠보지도 않고 거름이나 사료로 이용했으나, 지금은 전국적으로 퍼진 아귀찜 덕분에 값이 아주 비싸져서 고급 생선이 되어 버렸다. 술꾼들은 살보다도 내장을 더 즐겨 먹는다. 못생겼지만 이빨밖에는 버릴 것이 없는 생선이다. 지방에 따라 물곰, 물돔, 배기라고도 부른다. 대부분의 사람이 표준어인 아귀보다는 ‘아귀탕’이니 ‘아귀찜’이니 하여 ‘아귀’라고 많이 부른다. 아귀는 생김새와는 달리 맛이 담백하다. 국이나 찌개를 끓이면 아주 시원하고 콩나물을 듬뿍 넣어 맵게 찜을 하기도 한다. 담백한 맛으로 즐기는 아귀탕이나 아귀수육도 별미이다.

○ 9미. 우럭지리

우럭(조피볼락)은 예로부터 임금님의 수라상에 올렸던 어류로, 활어회나 매운탕으로 남녀노소 누구나 선호하는 최고의 생선이다. 맛도, 육질도, 영양도 만점으로 횡감의 대명사로 불리며, 미식가들로부터 사랑을 받고 있다. 여기에는 육질이 희고 부드러운 탄력성과 함께 쫄깃쫄깃하면서도 지방이 적어 감칠듯한 담백한 맛이 배어 있기 때문이다. 부드럽고 탄력성이 좋은 흰살생선의 육질로 고소하면서 개운한 맛이 백미인 우럭은 최고의 탕으로 인가가 좋다.

26. 목포의 9경(景)

○ 1경. 유달산풍경

유달산은 신선이 춤을 추는 형국이라 하여 선인무수형국(仙人舞繡形局)이라고 한다. 목포여중 뒤편 언덕이 신선의 오른팔에 해당되고 유달산 새천년 시민의 종각이 있는 자리는 신선의 왼팔이 된다. 그러면 목포대는 북이고 삼학도는 가야금이 되는데, 신선이 가야금과 북을 치며 춤을 추고 있는 듯 하다. 유달산은 140헥타르의 면적을 차지하고 있으며 호남정맥의 맨 마지막 봉우리이자, 다도해로 이어지는 서남단의 돌산으로 ‘호남의 개골산’이라고도 불린다.

○ 2경. 목포대교 일몰

전남 목포시 북항과 고하도를 잇는 목포대교가 2006년 11월 착공식을 갖고 5년 8개월만에 준공되었다. 목포대교의 주탑과 케이블은 목포의 시조(市鳥)인 학 두 마리가 목포 앞바다를 날아오르는 모습을 형상화하여 건설함으로써 운전자들이 교량을 건널 때 케이블의 모습이 마치 학이 날개 짓 하는 듯한 시각효과를 느낄 수 있다. 또 야간경관 조명을 설치되어 학의 모습을 더욱 선명하게 느낄 수 있는 아름다운 장관이 연출된다.

○ 3경. 갯바위

갯바위는 저녁노을에 물든 바다와 입암산의 절벽에 반사되는 노을빛이 아름다운 곳으로 예로부터 입암반조(笠岩返照)라 한다. 파도·해류 등에 의해 바위가 침식되는 과정을 잘 보여주어 자연학습장으로 활용되며 자연적, 문화적 가치를 인정받아 2009년 4월 27일 국가지정문화재 천연기념물 500호로 지정되었다.

○ 4경. 춤추는 바다분수

세계최초 초대형 부유식 음악분수로서 물과 빛, 음악의 하모니를 통한 아름다운 장관 연출한다. 수반길이 150m, 높이 13.5m, 최대 분사높이 70m인 춤추는 바다분수는 잔잔한 바다 위, 워터스크린에 펼쳐진 아름다운 사연이 감미로운 선율과 화려한 빛, 거대한 물줄기 춤에 맞춰 스토리가 있는 레이저쇼와 함께 매일 밤 웅장하고 환상적인 공연이 펼쳐지고 관람객과 함께 하는 사연소개, 프로포즈 등 다양한 프로그램으로 관광객들에게 소중한 추억을 선사한다.

○ 5경. 노적봉

노적봉(露積峯)은 해발 60m의 바위산에 불과하지만 왜적을 물리친 이순신 장군의 호국혼이 담겨있다. 정유재란 때 12척의 배로 불가능해 보였던 명량대첩을 승리로 이끌고 전열을 재정비 하는 동안 조선의 군사와 군량미는 턱없이 부족하여 바로 왜적이 쳐들어온다면 함락 될 수밖에 없는 위기에 놓여 있었다. 이때의 노적봉은 아주 큰 역할을 하였다. 유달산 앞바다에 왜적의 배가 진을 치고 조선군의 정

세를 살피고 있을 때 이순신 장군은 노적봉을 이용하여 위장전술을 펼쳤다. 노적봉 바위를 이영(벗짚)으로 덮어 마치 군량미가 산처럼 많이 보이게 하고 새벽에 바닷물에 백토를 풀어 밥 짓는 쌀뜨물처럼 보이게 하여 왜군들이 군사가 많은 줄 알고 스스로 물러나게 하였다. 이러한 일이 있는 후로 이봉우리를 노적봉이라 부르게 되었다.

● 6경. 목포진

목포진은 조선시대 수군의 진영(鎭營)이며 목포영·목포대라고 불렀고 만호(萬戶)가 배치되었다고 해서 만호영·만호진·만호청이라 부르기도 했다. 1439년(세종21년) 처음 목포진의 설치가 재가 되었으며, 성의 모습이 갖추어 진것은 1502(연산군 8년)으로 전해진다. 문헌비고에 의하면 당초 진성의 규모는 석축둘레 1,306척, 높이 7척 34촌이었으며, 우물과 못이 각 1개소씩 있었다고 한다. 목포진은 한반도 서남해의 방어진역으로써 그 역할을 다 했으나 1895년(고종 32년) 7월 15일 고종 칙령 제141호에 의해 폐진되었다. 폐진 직후인 개항당시만 해도 청사의 일부가 남아있어 무안감리서, 일본영사관 또는 역국사관 기지로 사용되다 훼손되어 목포진 유적비만이 남아있던 곳을 2014년 현재의 모습으로 일부 복원하였다.

● 7경. 삼학도 이난영공원

‘목포의 눈물’의 가수 고(故) 이난영(1916~1965) 여사를 기념하는 ‘난영공원’이 대삼학도에 개장되었다. 약 3,300㎡(약 1,000여평) 부지에 조성된 이 공원에는 ‘목포의 눈물’과 ‘목포는 항구다’ 노래비와 우리나라 수목장 1호 이난영여사의 수목장이 있다. 이난영 여사의 혼이 살아 숨쉬고 넓고 쾌적한 녹지공간과 시민 편의시설 등이 설치된 이 공원은 목포의 관광명소로 자리잡았다.

● 8경. 다도해전경

섬과 바다를 품고 있는 예향의 도시 목포.. 유달산 아래 펼쳐진 다도해의 푸른 바다는 서해안의 아름다운 추억을 담아갈 수 있는 빼어난 전경으로 오색등과 수시로 오가는 배, 붉은 태양과 일몰 그리고 드넓은 바다를 한꺼번에 담을 수 있는 다도해의 수려한 경관으로 손꼽힌다. 끝없이 펼쳐진 다도해의 섬들이 푸른 바다를 가로지르는 산맥처럼 이루어져 있다.

● 9경. 사랑의섬 외달도

목포에서 서쪽으로 6km 떨어진 “사랑의 섬 외달도” 청정해역의 때 묻지 않은 자연을 그대로 간직하고 있으며 주변에 크고 작은 섬들이 다도해의 아늑함을 느끼게한다. 푸르게 반짝이는 바다, 해수욕장의 고운 모래톱, 아름다운 낙조 등 경관이 아름다워 가족과 연인들이 즐겨찾는 곳이다. 아이들에게는 신나는 물놀이를, 부모들은 민박집의 푸짐한 밥상과 가족단위등반 및 산림욕을 즐길 수 있고, 연인에게는 탁 트인 해변이 내려다 보이는 아름다운 산책로, 고풍스러운 한옥민박을 경험 할 수 있다. 깨끗한 해변과 아름다운 자연환경을 자랑하며 국토해양부 선정 ‘전국에서 휴양하기 좋은 섬 Best30’에 선정되기도 한 “사랑의 섬 외달도”는 휴양지로서 관광객들의 소중한 추억을 더욱더 오랫동안 기억에 남게 해줄 것이다.



제2장 시정성과 및 주요업무계획

제1절 2021년 시정성과

제2절 2022년 주요업무계획

제3절 2022년 국비 사업 현황



제 2 장

2021년 시정성과 및 2022년 주요업무계획

제1절 2021년 시정성과

1 코로나-19 감염병 차단 총력 추진

○ 의료 방역을 위한 선제적 대응

- ☑ 전국 최초 백신예방접종센터 조기 설치·운영(21.2.)
- ☑ 코로나19 선별진료소 운영 및 신속한 역학조사 실시
- ☑ 전시민 코로나19 예방접종률 83.1% 달성

○ 경제 방역을 위한 예산지원

- ☑ 전 시민 재난지원금 지급(21.5만명, 시비 215억원)
- ☑ 소상공인, 운수, 종교, 체육시설, 예술인 등 위기극복 지원(시비 250억여원)
- ☑ 코로나19 취약 저소득층 생계지원(한시생계지원, 위기가구 생계지원 등)

2 신재생에너지 선도도시 기반 마련

○ 국내 최초 친환경선박 단지 구축

- ☑ 전기추진 차도선 및 이동식 전원공급시스템 개발 추진(451억원)
- ☑ 친환경선박 혼합연료 개발 사업(415억원) 확정
- ☑ 선박해양플랜트연구소(KRISO) 친환경연료추진연구 본부 유치
- ☑ 과학기술연합대학원대학교(UST) 캠퍼스 유치 및 '그린 모빌리티' 전공 신설

○ 서남해안 8.2GW 해상풍력산업 거점 조성

- ☑ 해상풍력 지원부두 및 배후단지 조성사업 국가계획에 반영, 예비타당성 조사 신청(21.8.)
- ☑ 목포 신항에 해상풍력 융복합산업화 플랫폼 구축(310억원)

3 전국 제1의 수산식품산업도시로 도약

● 수산식품수출단지 조성 추진(1,089억원, 대양산단)

- ☑ 국제김거래소, R&D시설, 냉동물류창고, 임대형 가공공장 등
- ☑ 기본 및 실시설계용역 착수, (재)목포수산식품수출센터 설립

● 김과 어묵을 대표상품으로 육성(200억원)

- ☑ 수출전략형 김 가공 제품 개발 지원, 김 품질 빅데이터 구축 등
- ☑ 목포어묵 브랜드화 HACCP 제조 공장 부지매입, 기본계획 용역 완료

4 관광목포의 경쟁력 급부상

● 글로벌 관광도시로의 도약을 위한 기틀 마련

- ☑ 대한민국 4대관광 거점도시 육성사업 기본계획 수립(5년간 1,000억원)
- ☑ 스마트 관광안내 플랫폼(통합관광정보제공, 스마트 도슨트 시스템) 구축

● 목포를 대표하는 새로운 관광자원 개발

- ☑ 목포해상W쇼 : 해상무대 공연, 춤추는 바다분수, 불꽃쇼가 어우러진 해상공연
- ☑ 해변맛길30리: 해양경관+근대역사+문화+예술+맛이 어우러진 명품 해변 산책로
- ☑ 고하도 해상데크 설치, 장좌도 해양관광리조트 착공

● 맛의 도시 목포 브랜드화 실현

- ☑ 으뜸맛집 143개소 선정, 주전부리 3종 개발
- ☑ 미식관광 플랫폼 구축, 평화광장 맛의 거리 조성

5 대한민국 문화도시로 위상 확보

● 예향 목포, 대한민국 문화도시 목포시 선정 (21.12.)

- ☑ 관광거점도시+문화도시, 정부가 인정하는 대한민국 대표 문화관광도시 위상 정립
- ☑ 문화도시센터 개소, 문화갯물학교, 문화다방, 문화통장 등 시민 주도형 문화정책 추진

● 2021 전국 최초 문학박람회 성공 개최('21.10.)

- ☑ 국내 최대 상금 목포문학상 1억3천만원 시상
- ☑ 4인4색 문학제, 선상문학콘서트, 문학길 투어 등 13만여명 관람

6 목포브랜드가치 급상승, 도시경쟁력 향상

● 유달경기장 예정가의 3.3배(937억원) 매각

- ☑ 매각 수입 종합경기장 건립 등 체육시설 인프라 확충

● 대형 숙박시설 민자 유치

- ☑ 장좌도 해양리조트, 삼학도 컨벤션·호텔 머큐어앰버서더, 락희 호텔 등

● 톡톡 튀는 미디어 마케팅으로 주목

- ☑ 국내·외 각종 미디어제작지원 및 촬영 유치: 도도솔솔라라솔, 화평반점 등
- ☑ 한국관광공사홍보영상 필더리듬오브코리아 시즌1~2 7,500만뷰 달성
- ☑ 대한민국 광역 및 지방자치단체 공공홍보대상수상

7 기업과 일자리가 늘어나는 목표

◎ 3대 전략산업 육성으로 대양 산단 분양율 대폭 상승

- ☑ 분양율 : (18.6.) 44% → (22.1) 96%
- ☑ 분양계약 체결(~2021, 대양 세라믹산단) : 228개 기업, 910,735㎡, 2,426억원

◎ 코로나19 극복을 위한 일자리사업 추진

- ☑ 재정지원 일자리 사업, 신중년 일자리, 청년일자리, 청년 창업 지원

◎ 사회적 경제 활성화 추진

- ☑ 전남 사회적기업 성장지원센터 유치
- ☑ 사회적경제기업 사업개발비 시설장비 및 고도화 지원사업, 마을기업 육성

8 원도심 활성화 도시재생 추진

◎ 도시재생 뉴딜사업을 통한 성장기반 구축

- ☑ 1897 개항 문화거리 뉴딜사업, 서산동 보리마당 뉴딜사업 연차별 추진
- ☑ 개항문화거리 및 견해산물상가 거리 간판 개선
- ☑ 임시주차장 등 공영주차장 조성 및 공중화장실 신축, 골목안 쉼터 탐방안내센터 조성
집수리 지원
- ☑ 마을관리 사회적협동조합의 마을상점 개점 등 주민 참여 역량 강화

◎ 새뜰마을 사업을 통한 주거여건 개선

- ☑ 동명동·유달동 새뜰마을 사업 추진, 죽교동 새뜰마을 사업 선정
- ☑ 노후건물 철거 및 집수리 CCTV 설치 등 취약지역 쾌적한 주거환경 확보

9 시민 삶의 질 향상 생활SOC 확충

● 시민 편의시설 획기적 개선

- ☑ 부주산반려동물 놀이터, 평화광장 리모델링, 자전거터미널 리틀야구장, 목재문화체험장 등

● 섬 지역 정주여건 개선

- ☑ 3년 연속 어촌 뉴딜 300 사업 선정(달리도 외달도, 울도, 고하도)
- ☑ 섬 지역 해저관로 매설 수돗물 안정적 공급(북항~울도~달리도 구간 완료)
- ☑ 섬의 연륙화로 접근성 대폭 향상(국도77호선·달리도~외달도간 보행연도교 개설 추진)

● 교통·안전 등 도시기반 확충

- ☑ 국내 최대 화물차 공영차고지 조성 추진
- ☑ CCTV 통합관제 스마트시티 통합플랫폼 개통

10 소통과 공감으로 함께하는 열린 행정

● 코로나19 시대에 맞는 시민과의 소통 방안 마련

- ☑ 제59회 시민의 날 개최(10월) : 온라인 시민참여와 실시간 생중계로 많은 시민과 소통의 장 마련
- ☑ 목포시장 1일 동장제 운영(8월~12월): 시민들과의 현장 소통으로 시정 공감대 강화
- ☑ 섬(울도)소통의 날 운영(11월) : 의료진료, 이미용 서비스, 이동빨래방, 환경정비 등 생활민원 처리

● 공동체 역량 강화 지원

- ☑ 목포사랑운동(친절·질서·청결·나눔) 범시민 실천운동 전개
- ☑ 주민참여 예산제 활성화 : '22년 61건, 57억원 반영
- ☑ 주민과 함께하는 마을공동체 만들기 사업 활성화 : '21년 27개 단체 선정

제1편 시정개관

2021년 수상 실적

분야	수상내용	주관기관(단체)	인센티브(천원)
경제 · 관광	2020 대한민국 기초자치단체 공공PR 대상	(사)한국광고홍보학회	
	전라남도 투자유치대상최우수상	전라남도	15,000
	2021 전라남도 지역경제 활성화평가 우수상	전라남도	5,000
복지 · 보건	2020 치매관리사업 우수상	전라남도	
	2021 생명지킴이 사후관리사업 우수상	전라남도	
	2021년 감염병 예방관리사업 우수상	보건복지부	1,000
	2021년 통합건강증진사업 중소도시부분	보건복지부	1,200
	2021년 하반기전라남도 적극행정정진대회 우수상(K방역의출발지 목포)	전라남도	
	2021 기초생활보장사업평가 우수지자체 대통령상	보건복지부	40,000
	2021 찾아가는 보건복지서비스분야 우수상	보건복지부	20,000
	2021 지역자율형사회서비스제공기관 최우수상	전라남도	50,000
	2021 자원봉사분야장려상	전라남도	700
도시 · 행정	2021 지방공기업 상수도 경영평가 최고등급	행정안전부	
	2021 대한민국 도시대상 우수상(국토부장관)	국토교통부	
	제6회 전라남도 친환경디자인상 최우수상	전라남도	
	2021년도 문화재 보존관리 유공(지방자치단체)	문화재청	
	2021 대한민국 우수지자체 평판대상	대한민국우수 지방자치단체 평판대상시상위원회	
	2021 공무원노사문화 우수행정기관	행정안전부	4,000
	2021 재정효율성 분야 우수 지자체	행정안전부	
	2021 전라남도 인사분야 우수 시·군 최우수상	전라남도	2,000
	2021 예산 운영평가 최우수지자체 대상	(사)세금바로쓰기납세자운동	
2021 지방세 체납액 징수 우수상	전라남도		
2021 평생교육 운영 우수시군 및 평생학습 동아리평가 장려상	전라남도		
2021 올해의 지방자치 CEO	(사)한국공장자치연구원		

2021년 공모 실적

사업 내용	총사업비	국비	도비	부처
마을공동체 활동지원 사업	135.1		40.53	전라남도
공공어린이 재활의료센터 건립사업	7,200	3,600	2,520	보건복지부
지역사회 청소년 참여활동 활성화 사업	35	35		여성가족부
문화도시 선정	600		100	문화체육관광부
상주작가 지원사업	20,000	10,000		문화체육관광부
지역문학관 특성화사업	6	6		문화체육관광부
우리마을 아트페스티벌	120		60	전라남도
2021년지역대표공연예술제지원사업	10.4		5.2	전라남도
문학자원 연계사업	23		13	전라남도
주민자치센터 특성화프로그램 공모사업	12.5		3.75	전라남도
장애인 평생교육시설 지원 공모사업	70		35	전라남도
성인문해교육 지원사업	86	43		교육부
시·군평생교육활성화지원사업	27		15	전라남도
직장운동경기부 운영지원사업	70	70		대한체육회
친환경선박 혼합연료 기술개발 및 실증	41,500	29,000	4,000	해양수산부
해상풍력융복합산업화플랫폼구축(비R&D)	23,000	10,500	3,750	산업통상자원부
2022년 지자체연계마케팅사업	56	28		해양수산부
2022년 신재생에너지 융복합 지원사업	1,270	648	60	산업통상자원부
2021년상반기지역·산업맞춤형일자리창출 지원사업	54	49		고용노동부
맛의도시목포9미(味)특산품활용취창업지원	200	200		고용노동부
청년 특화조선 선박 해양플랜트 정비 전문가 양성사업	116	105		고용노동부
스타트업·창업컨설팅	150	150		고용노동부
청년 채용 온라인 직무 박람회	55	55		고용노동부
신중년 경력형 일자리사업	429	215	64	고용노동부
전남형 동행 일자리사업	100		100	전라남도

제1편 시정개관

사업 내용	총사업비	국비	도비	부처
목포형수산·식품산업지원을통한일자리창출	230	200		고용노동부
2020년수산·식품성공패키지창업지원사업	210	190		고용노동부
사회적기업 성장지원센터 조성	1,000	1,000		고용노동부
2021년 목포형 수산식품산업 언택트 일자리창출사업	460	202		행정안전부
청년도전 지원사업	340	300		고용노동부
행안부형 마을기업 육성지원	180	90	27	행정안전부
전남형 예비마을기업 육성지원	60	24		전라남도
사회적기업 일자리창출지원사업	570	427	29	고용노동부
사회적경제기업 사업개발비 지원	114	80	14	고용노동부
사회적경제기업 시설장비지원	102.6		31	전라남도
사회적경제기업 고도화지원사업	42.7		17	고용노동부
2021년 산지위생안전시스템구축사업	3,660	1,698	219.6	수산진흥과
2022년 전통시장시설현대화사업	350	210		전라남도
2022년 전통시장노후전선정비사업	334	167		중소벤처기업부
2022년 전통시장 특성화시장 육성사업	300	150		중소벤처기업부
불법광고물 정비사업	30	25		행정안전부
현수막지정 게시대 확충 지원사업	20	20		행정안전부
죽교동 샘골마을 새들마을사업	4,473	3,131	403	국가균형발전위원회
2022년 도시재생 예비사업	400	200		국토교통부
5G콘텐츠플러그십프로젝트	389	300	10	과학기술정보통신부
2022년 목포문화재야행	665	266	79.8	문화재청
2022년 생생문화재사업	100	40	12	문화재청
2022년 지역문화유산교육사업	44	22	6.6	문화재청
2021년 문예회관과 함께하는 방방곡곡 문화공감사업	90	54		한국문화예술회관연합회
2022년 지역문화예술회관 문화가 있는날	53	21		한국문화예술회관연합회
2021년 관광약자를 위한 관광환경 개선사업	200		60	전라남도
2021년 KTTTP연계 문화콘텐츠형 시티투어 지원사업	150	75	75	문화체육관광부

제2절 2022년 주요업무계획

1 힘찬 미래 성장

1. 신재생에너지산업 육성 및 활성화

○ 해상풍력 지원부두 및 배후단지 개발(2021. ~ 2030.)

- ☑ 8.2GW(대규모) 해상풍력 발전단지 조성으로 관련 업체 육성 유치(450개), 전남형 일자리 창출(11만7천여개)이 가능하도록 필요한 부두와 배후단지 조성
 - 지원부두 1선석(철재부두 3만톤) 및 배후단지(267m²) 개발, 총 2,180억원

○ 해상풍력 융복합산업화 플랫폼 구축

- ☑ 8.2GW(대규모) 해상풍력 발전단지의 민간투자 촉진 및 지속가능한 산업화 지원체계 구축
 - 해상풍력산업 활성화, 연구개발 및 기업지원 체계 구축, 총 사업비 310억원

○ 전기추진 차도선 및 이동식 전원공급시스템 개발

- ☑ 미세먼지 및 탄소 배출 저감을 위해 우리나라 연안 환경에 맞는 친환경 연안선박 기술개발 및 전원 공급 기술의 개발·보급
 - 전기 차도선 진수식('22. 3.) 및 남항 연구인프라 조성(~23. 6.), 총 451억원

○ 친환경 선박 혼합연료 기술개발 및 실증

- ☑ 강화되는 온실가스 규제의 대응과 장기적인 관점에서 LNG추진선박 활성화를 지원하기 위한 기술적 대안 마련
 - 친환경 연료 기술의 해상실증 및 해상테스트베드의 선제적 구축, 총 415억원

○ 선박 수리지원시스템 구축 사업

- ☑ 선박 수리에 필요한 대형 가공 수리 장비 등을 구축하여 지역 내 선박수리 인프라를 보강하여 선박수리 산업 활성화에 기여
 - 선박수리지원센터 장비 구축(50종), 기업 기술개발 지원 및 선박수리 인력 양성 등, 총 235억원

2. 전국 제1의 수산·식품 산업 메카 조성

● 수산식품 수출단지 조성

- ☑ 지역 수산물을 활용한 고부가가치 수산식품산업 육성 및 수출전진 기지 조성으로 수산산업 경쟁력 확보와 지역경제 활성화 도모
 - (재)목포수산식품수출센터 설립(21. 12월)
 - 수산물거래소, R&D시설, 냉동 물류창고, 가공공장, 수출지원시설 등. 총 1,089억원

● 목포어묵 세계화 기반 구축 및 육성 전략

- ☑ 목포어묵의 역사와 전통성을 살려 어묵제품 차별화와 관광상품화 전략을 통해 국내외 어묵 틈새시장을 개척하여 지역경제 활성화 및 일자리 창출 도모
 - HACCP 공장, 냉장·냉동창고, 생산 및 품질장비, 연구개발 등, 총 100억원

● 수출전략형 김 가공산업 육성

- ☑ 전국 생산 1위인 전남 마른김을 고차가공할 수 있는 R&D 지원을 대폭 강화하여 차별화된 기술과 제품 개발을 통한 전남의 김 산업 선도
 - 김 표준화 기반 맞춤형·특수 제품 개발로 수출주도형 글로벌 식품산업 육성, 총 100억원

● 수산물 유통 물류센터 건립

- ☑ 어획량 증가 및 관내 제빙공장 폐업에 따라 부족한 냉동 냉장(제빙 등) 시설을 확충하여 유통기반 시설 및 유통구조 개선을 도모
 - 냉동 냉장 시설 확충을 통해 어획량 증가에 따른 판매고 향상 기여, '22년 9월 준공 예정

● 목포수협 활어위판장 신축

- ☑ 활어 위판물량 증가에 대응하고 노후화된 활어위판장의 환경을 개선하여 수산물 유통 및 가격의 안정화 등을 통해 지역경제 활성화 기여
 - 사업위치: 목포시 죽교동 620-321번지(현 활어위판장 옆), '22년 6월 준공

3. 서남권 섬벨트 중심 도시로서의 경쟁력 강화

● 2028 세계 섬 엑스포 유치 붐 조성

- ☑ 2028. 세계 섬 엑스포에 대한 국·내외적 관심 고조 및 대규모 국제행사로서 개최 당위성에 대한 공감대 형성을 위한 유치 붐 조성 활동 추진
 - 섬벨트 권역별 다양한 지역 행사 개최, 민간 주도 홍보 사업 및 섬 프로그램 제작 등 미디어 마케팅 강화

● 한국섬진흥원 연계 세계적 섬 허브 클러스터 구축

- ☑ 섬의 컨트롤타워인 한국섬진흥원과 연계하여 세계 섬 허브 클러스터 관련 시설을 구축하고, 섬 발전 교류소통의 메카로 조성
 - 섬 연구기관 유치, 세계 섬 테마공원 및 아카데미 센터 조성 등 삼학도 등 관내 일원

● 해양경찰 서부정비창 건립 (2019. ~ 2024.)

- ☑ 해경 경비함정을 목포에서 수리함으로써 효율적 운용과 신속한 출동 대응 및 수리조선소와 협업을 통한 기술력 향상과 지역경제 활성화 도모
 - 정비시설, 안벽, 상가시설2(쉽리프트 1, 플로팅도크1)등, 총 2,371억원(전액 국비) / 허사도 일원

2 매력적인 문화관광

1. 특색 있는 관광 자원 강화

● 구)목포세관창고 활용 미식문화갤러리 해관 1897 조성

- ☑ 맛의 도시 목포의 새로운 음식문화를 알리고 관광객이 직접 체험하며 즐길 수 있는 원도심 내 미식복합문화공간 조성(~22.4.)
 - 목포 맛체험, 창업 지원 및 쿠킹클래스, 레시피개발, 문화가 함께하는 공간 조성
 - 큰창고: 스펀푸드존, 푸드랩, 중앙라운지 조성
 - 작은 창고: 세관역사기획전시실, 스마트관광플랫폼, 여행자 편의시설 마련

● 장좌도 해양관광리조트 조성

- ☑ 해양관광 수요증가에 따른 섬을 활용한 체류형 대규모 리조트 조성
 - 해양레저시설 및 리조트(231객실), 루지, 짚라인 등 조성
 - 면적: 대지면적(296.998m²), 시설면적(124.998m²) / 민자사업(총1,497억원)

● 고하도 해상데크 승강기 설치

- ☑ 해상데크 진·출입로를 개선하여 보행약자 진입여건 향상으로 관광시설 이용편의 제공 및 안전성 확보 (승강기 설치L=54m, 20인승)

● 갯바위 실내놀이시설 조성

- ☑ 자연사박물관 인근에 관광거점도시 위상에 맞는 이색적인 관광시설 확충 및 생태 체험 공간 조성

● 대반동 스카이워크 디자인 개선 및 확장

- ☑ 기존에 완료된 스카이워크 시설에 대한 디자인 개선 및 확장을 통해 관광객으로 하여금 재미와 스릴감, 풍부한 경관을 제공하여 관광효과 극대화(총 확장규모 L=110m)

● 갯바위 지방정원 조성(~2025년)

- ☑ 상동 입암산 일원에 지방정원을 조성하여 해당권역에 분산된 평화광장, 갯바위문화거리, 입암산 등 주변 관광자원을 결집하고 목포권 관광의 중심축이 될 수 있는 새로운 패러다임의 관광 자원 조성
 - 정원센터 1개소, 1897 역사정원 등 6개 테마정원 및 주차장, 화장실 등 부대시설 조성 추진

● 목포 해변맛길 30리 조성

- ☑ 매력있는 관광자원을 발굴하여 관광 시너지 효과를 극대화하여 '남만항구 목포' 브랜드 가치 제고(총 11.7km, 평화광장~갯바위~남항~삼학도~수협~해양대)

● 삼학도 테마경관 조성

- ☑ 삼학도내 아름다운 테마 경관을 조성하여 관광객과 시민들에게 다양한 볼거리를 제공하고 관광거점도시 위상 제고
 - 삼학도 상징물, 소원연못, 등대조형물, 디자인길, 전망대, 그늘숲 등 조성

● 삼학도 천년의 숲 산림공원 조성

- ☑ 목포의 랜드마크로 떠오르고 있는 삼학도공원 내 수목생육이 불량한 나대지를 테마정원 및 사계절 숲으로 재조성하여 남만항구 목포를 대표하는 산림공원으로 조성
 - 향기숲길, 열매숲, 수국언덕, 색채정원, 사계꽃길등 조성

● 2022 유달산 봄축제 및 목포항구축제 개최

- ☑ 목포만의 특색 있는 관광자원과 자연경관을 배경으로 차별화된 축제 프로그램 운영을 통해 관광객 유치 및 지역경제 활성화 기여
 - 유달산 봄길걷기, 유달산 목재체험장 등 프로그램 운영(유달산 봄축제)
 - 목포9미, 씨푸드 활용 요리경연대회 등 목포의 맛 활용 프로그램 운영(목포항구축제)

● 목포해상W쇼 공연 운영

- ☑ 차별화된 프로그램과 상설공연으로 대한민국 4대 관광거점도시 목포의 대표적 관광상품으로 브랜드화
 - 퓨전국악, 최신 k-pop 등 오락성과 대중성, 예술성을 갖춘 새로운 작품 추가 제작 상영
 - 공연+바다분수+불꽃이 어우러진 해상공연을 통해 차별화된 볼거리 제공

2. 전략적인 도시 마케팅

● 미디어마케팅을 통한 목포 브랜드파워 강화

- ☑ 목포 관광 브랜드 상품의 전략적·전방위적 미디어마케팅을 통해 국내 외 관광객 유치 활성화 기여 및 4대관광도시 목포 브랜드 가치 상승 도모
 - 프로그램 제작 지원 및 유치를 통한 홍보, 미디어 관계자 팸투어 추진, 관내 촬영 영화·드라마 유치 및 홍보, 목포 관광 홍보 위한 뉴미디어(SNS, 유튜버 등 인플루언서) 마케팅 강화 및 추진

● 목포시 관광 브랜딩 전략 및 디자인(BI) 개발

- ☑ 대한민국 4대 관광거점도시 지정에 따라 글로벌 관광도시 브랜드 육성 및 우리시 지역적 특성 반영과 미래 비전을 담은 독창적인 BI 디자인 개발을 통해 대한민국 대표 글로벌 관광도시로 위상 제고

● 목포관광수용태세 및 외래객 환대서비스 매뉴얼 개발

- ☑ 관광수용태세 개선을 위한 내 외국인 환대 서비스 매뉴얼 개발, 관광업 종사자 대상 매뉴얼 사용법 및 외래객 환대서비스 교육 실시

● 우리시 온오프라인 홍보물 및 기념품 개발

- ☑ 우리시의 지역적 특성 반영과 미래비전을 담아 개발 된 관광브랜드(BI, 캐릭터 등)를 활용 독창적인 온 오프라인 홍보물 및 기념품을 개발

● 스마트 도슨트 관광해설 시스템 고도화

- ☑ 스마트 도슨트 관광해설 시스템의 추가 설치 및 콘텐츠 업그레이드를 통하여 서남권을 찾는 관광객들에게 편리하고 풍부한 관광자원을 소개할 수 있는 차세대 스마트 관광안내 인프라 및 콘텐츠 확보
 - 스마트 도슨트 비콘 추가 설치(현재 54개소 설치)
 - 서남권 8개군 확대 추진 및 통합관광 정보제공 앱과 연계
 - 다국어 지원 인공지능 음성합성시스템(AI/TTS)을 이용한 지능형 관광콘텐츠 제공 및 안내 시스템 구현
 - VR, AR, 디지털 아카이브 등을 활용한 기능 및 콘텐츠 보강

3. 문화·체험 콘텐츠 활성화

● 2022 문화도시 사업 추진

- ☑ 지역 고유의 문화적 자산을 활용하여 도시 브랜드를 구축하고 문화를 통한 공동체 및 사회 경제 활성화를 통해 문화도시 조성
 - 문화도시 비전 선포식('22.3.), 시민주도형 문화도시 사업 추진('22.4.~12.)

● 2022 목포 Music Play 개최('22.10월)

- ☑ 근대 대중음악의 본거지, 목포만의 음악축제를 통해 목포가 가진 음악자산과 차별성을 재조명함으로써, 명실상부 음악의 도시로의 기틀 마련
 - (기념행사) : 개 · 폐막식, 시상식
 - (경연대회) : 전국규모 경연대회(예선, 준결승, 결선)
 - (공연행사) : 주무대, 프린지무대, 문화예술회관 공연장 공연 등
 - (체험행사) : fun run, 가면춤, 음악요가, 숲속의 피아노 연주 등

● 2022 제31회 전국무용제 개최('22.9.)

- ☑ 4대 관광도시 및 문화도시 지정에 걸맞은 전국 무용제를 개최함으로써 문화예술도시의 정체성 확립 및 목포시 지역브랜드 이미지 향상 기대
 - 전국무용제 예선대회 개최('22. 5~6), 본선 경연대회 개최(22.9.)

● 용해지구 어울림도서관 건립

- ☑ 최근 인구가 급격히 증가한 용해지구 내 지역민이 화합하고 소통할 수 있는 복합문화시설을 건립하여 지역민의 문화욕구 충족 및 삶의 질 향상에 기여
 - 어울림도서관('22.10.예정), 장난감도서관 주거지주차장(29면) 등 문화시설 건립

● **시립도서관 시민친화 공간 조성**

- ☑ 1989년 신축한 목포시립도서관을 이용자 중심의 시민 친화적 공간으로 조성하는 리모델링을 추진하여 복합 문화공간으로서의 역할 강화
 - 휴게실 및 휴게데크 신규 조성
 - 서고확장 및 계단 마감재 교체 등내·외부 리모델링 ('22. 7. 준공예정)

● **거리공연의 낭만, 목포항구버스킹**

- ☑ 관광객과 시민들에게 다양한 볼거리와 문화예술 향유기회를 제공하고 관광 및 거리공연 활성화에 기여
 - 22. 4~10월중 매주 금~일 14시/19시 2회 공연 (노래, 댄스, 악기연주 등거리공연, SNS이벤트)
 - 장소: 목포항구포차, 근대역사관1관 광장, 평화광장 등

● **시월애(愛) 목포! 문학여행**

- ☑ 목포문학과 관련된 문학자원을 활용하여 특색 있는 문화 체험의 경험 제공 및 문화관광 콘텐츠를 통한 문화도시 목포 브랜드화
 - 목포문학콘서트, 북캠핑, 문학한마당, 북마켓페어, 문학관광열차, 문학길 탐방 등 개최 ('22.10.예정)

● **2023년 전국체전 개최 준비**

- ☑ 국내 최대의 스포츠 이벤트로 1주일간 3만여명 참여로 약 3천억원의 경제효과 예상
 - 참가 인원 30,000여명(임원 1만명, 선수 2만명), 총 47개 종목(도내 22개 시 군 분산 개최)
 - * 우리시 12종목(농구, 당구, 배구, 볼링, 산악, 에어로빅, 육상, 축구, 카누, 탁구, 하키, 테니스)

● **서남권 목포 뮤지엄 페어 개최('22.10.)**

- ☑ 관광거점도시연계 사업으로 갯바위 문화예술타운 소재 시설들을 연계하여 차별화된 체험 콘텐츠 개발을 통해 서남권 주민들의 문화 갈증해소 및 갯바위권을 도시의 문화예술 메카로 조성

4. 근대역사문화와 도시재생의 만남

● 1897 개항문화거리 가로조성('22.5.)

- ☑ 만호동 일원 도로를 한전 지중화사업과 연계하여 관광객 등 보행자 통행환경 개선 등을 위한 지역특화 디자인 가로경관 조성으로 지역관광 활성화(총 2km)
 - 1897 개항문화거리(김영자갤러리~유달초/L=750m, B=10m)
 - 목포일변가(여객터미널~목포근대역사관 / L=600m, B=10m)
 - 청춘로(오거리 ~ 선구의 거리 / L=430m, B=10m)
 - 목포진테마거리(만호로 29번길 /L=220m, B=10m)

● 갑자옥모자점 활용 세계모자박물관 건립

- ☑ 1897 개항문화거리 내 가장 오래된 가게인 갑자옥 모자점을 활용하여 모자관련 전시·체험 판매 등을 하는 복합문화공간으로 조성하여 지역 관광 및 경제 활성화 도모
 - 모자박물관 개관(' 22.7.예정)

● 개항문화거리 어울림 플랫폼 조성(~2023년)

- ☑ 선창권 일대 청년층 유입을 위한 복합 임대주택(행복주택+공공편의시설) 조성을 통해 침체된 원도심권 활성화 기여
 - 위치: 상락동 1가 10-4, (구)백제관광호텔 부지 1,848㎡(560평)

● 청년창업 인큐베이팅 플랫폼 조성

- ☑ 1897 개항문화거리 사업지역의 노후화된 구역을 정비하여 창업지원 등 다양한 목적으로 활용 가능한 인큐베이팅 플랫폼 조성
 - 위치: 보광동 1가 1-3번지 일원(3,077㎡), 다목적 창업지원 시설(1개동) 신축(' 22.7.~)

● 청년 문화예술 창작촌 조성(' 22.6.)

- ☑ 서산동 보리마당 일원 국 공유지 내 공 폐가를 활용하여 문화예술 창작촌을 조성하여 청년층 유입을 통한 마을활력 증진과 예술인과의 상생협력을 통한 주민공동체 형성

● **목포 근대역사문화공간 재생활성화**

- ☑ 국내 최초 면단위 문화재인 목포근대역사문화공간 내 근대건축자산의 효율적 관리 및 활용, 적극적인 주민참여를 통한 공간 및 지역경제 활성화 도모
 - 근대건축자산 매입 및 보수, 활용, 가로경관 개선 추진
 - 관광자원화 추진 (전시공간, 실감형 미디어 콘텐츠 등 관광자원 조성)

● **근대역사문화공간 삼학도 평화누리 유원지 조성사업**

- ☑ 대한민국 4대 관광도시 및 1천5백만 관광시대를 대비하여 우리시에 부족한 체류형 관광 인프라를 삼학도에 조성하여 우리시 대표 관광지로 개발
 - 삼학도 부두 일원(205.289m)에 관광호텔(5성급, 컨벤션시설 포함), 바다전망데크, 공원·녹지 등 조성 추진

● **(가칭) 목포 대중음악의 전당 조성**

- ☑ 1926년 만들어진 구 호남은행 목포지점을 예향 목포의 멋을 느낄 수 있는 차별화된 문화공간으로 조성 및 운영
 - (가칭) '목포 대중음악의 전당' 전시공간 조성, 목포 대중음악의 시작~발전과정 및 대표가수 소개 전시, 대중음악 명예의 전당 운영을 위한 공간 및 체험시설 구축

● **목포근대역사관 2관 리뉴얼 사업**

- ☑ 시설물 노후 및 전시콘텐츠 부재 등으로 리뉴얼을 통한 쾌적한 전시환경 조성 및 전시시설물 재연출로 근대역사교육의 장으로 활용
 - 내부시설 보수(' 22.6~7.)하여 재개관(22.10.) 예정

● **2022 목포 문화재 야행 개최(' 22.9월중)**

- ☑ 문화재가 밀집된 공간에서 야간문화 향유 및 수요자 중심의 고품격 문화유산 활용 행사를 실시하여 지역 명소화 및 지역경제 활성화 도모
 - 근대역사문화공간 일원에서 근대 문화재를 활용한 공연 전시 체험 프로그램 운영 및 문화재 야간개방, 근대의 거리 재현 등

3 활기찬 지역경제

1. 청년 취·창업 제반 여건 조성

● 목포 청년쉼터 「박스파크」 조성사업

- ☑ 청년공간 혁신거점을 조성하여 청년들의 자기주도적 활동 지원 공간 제공(5개 박스 공간)

● 목포형 청년문화브랜드 사업 추진

- ☑ 청년문화 콘텐츠 개발을 통해 목포형 청년문화브랜드를 구축·육성하고 각종 사업화 지원
- 문화브랜드 개발, 문화브랜드 사업화지원(창업지원), 청년 참여형 문화프로그램 지원

● 블루이코노미 2.0 청년일자리 프로젝트

- ☑ 지역의 혁신 성장형 전략산업과 연관성 있고 청년이 선호하는 일자리 창출 및 기업 지원
- 목포시 소재 4차 산업혁명 관련 기업 재직 중인 청년 근로자의 인건비 및 교육·훈련 지원
- (전남형 뉴딜 청년일자리사업): 4차 산업 혁명 디지털 산업 등 청년 근로자 및 기업 지원

● 목포시 창업청년 일자리플러스 지원사업

- ☑ 목포시 4대 미래전략사업(수산식품,관광 등) 특화 창업 청년 대상 컨설팅, 마케팅 등 지원
- 창업정착지원금(15백만원), 교육 컨설팅(2,5백만원), 근로급여(최대 24백만원)

● 목포시 청년·일자리통합센터 운영

- ☑ 청년 취·창업 교육, 신중년 취업지원 프로그램 등 다양한 사업 진행
- 메타버스 활용 특강, 신중년 인생 이모작프로그램, 문화 프로그램, 외부 연계사업 등

● **목포 청년창업자 금융(종자돈) 지원**

- ☑ 창업 초기 청년창업자의 자금난 해결을 위한 지원을 통해 성공적인 창업 및 일자리 창출
 - 청년창업자(만 18세 이상 39세 이하)중 창업 5년 이하 청년사업자

● **청년 희망 디딤돌 통장 사업**

- ☑ 안정적으로 미래를 준비할 수 있도록 자산 형성을 지원함으로써 자립의욕 고취
 - 대상자와 지자체(도·시)가 매월 10만원씩 적립(3년 만기 720만원 지원, '22. 150명 지원 예정)

2. 공공형 일자리 사업 확대

● **공공부문 일자리사업 추진**

- ☑ 실직자 및 취약계층에게 직접 일자리를 제공하여 저소득층 생계안정 및 지역경제 활성화 도모
 - 상·하반기 2회, 총 1,300명 시민에게 공공 일자리 제공
 - (공공근로사업) : 공공서비스 지원, 생활방역 등 사업 / '22. 1,931명 선발 예정
 - (지역공동체) 지역특화자원개발, 서민생활지원 등 사업 / '22. 465명 선발 예정
 - (희망근로) : 코로나19 백신접종지원 환경정화 등 사업 / '22. 3,604명 선발 예정

● **목포시 구인·구직 만남의 날**

- ☑ 구인난을 겪고 있는 기업과 취업에 어려움이 있는 구직자들을 대상으로 구인·구직 만남의 날을 추진하여 일자리 미스매치 해소로 취업을 제고
 - 기업채용설명회, 기업별 1:1 현장및 비대면 면접 지원 / '22. 10월 개최 예정

● **신중년 경력형 일자리사업**

- ☑ 전문경력을 지닌 신중년의 경력을 활용한 공공형 일자리를 제공함으로써 지역 사회 공적 서비스 인력 공급 충족 도모
 - 만 50세 이상 70세 미만 전문경력을 지닌 목포시 거주 미취업자(22년 지원인원 43명)

● **여성일자리 창출**

- ☑ 구직을 원하는 경력단절 여성 등에게 취업 상담, 직업교육 훈련 등 취업지원 One-stop 서비스 제공으로 사회 진출 및 경제적 자립 지원 도모
 - 여성인력전문기관(목포여성인력개발센터,목포여성새로일하기센터)과 협업 / '22. 7,800명 지원 예정

3. 사회적경제기업 생태계 구축 마련

● 사회적기업 성장지원센터 운영 지원

- ☑ 사회적기업 창업 및 육성 지원을 통한 사회적 경제 활성화 및 지역 내 취약계층 일자리 창출 도모
 - 사회적기업 창업공간 제공, 교육 멘토링 등 성장 지원 프로그램 제공
- ※ 위치 :영산로 118 KT빌딩 9층

● 사회적기업 일자리 창출 지원사업

- ☑ (예비)사회적기업 인건비 지원을 통한 기업 수익구조 개선 및 취약계층 일자리 창출 도모
 - 대상 인원은 기업 신청 및 전남도 심사를 거쳐 인원 배정, 최대 인건비 80% 지원(250만원 한도)

● 사회적경제기업 시설 장비 사업개발비 지원사업

- ☑ 사회적경제기업의 시설 장비 품질개선 등 지원을 통해 지속적이고 안정적 수익 구조 지원
 - (시설·장비) 기업별 20백만원 이내, 최대 5회 지원 /(사업개발비) 인증 사회적기업 1억 이내

● 마을기업 육성지원

- ☑ 지역의 자원을 활용하여 수익사업을 하는 마을기업 육성을 통해 소득과 마을공동체 이익 실현 도모
 - 마을기업 설립 운영 교육, 인건비, 운영비, 시설 및 자산취득비 지원

● 목포시 청년 사회적경제형 취업브리지 지원사업

- ☑ 지역 청년에게 중소기업 및 사회적 경제기업 일경험 기회 제공 및 정규직 취업 연결 지원
 - 인건비 및 활동수당, 직무교육 제공/ 사회적 경제 분야 기업 우선 선정, 지역 중소기업 약 30개소

4. 골목경제 활성화

● 목포사랑상품권 발행

- ☑ 소비촉진을 통한 지역경제 활성화 및 지역 자금의 역외유출을 방지해 워드 코로나시대 지역경제활성화 도모
 - 2022년도 발행금액: 500억원(지류형 250억, 카드형 250억)

● 소상공인 상권회복 지원사업

- ☑ 어려움을 겪는 지역 소상공인 맞춤형 교육 실시 및 용자 이차지원으로 자생력 강화 도모
 - (소상공인 이차보전사업) 업체당 3,000만원 이내 용자에 대한 연 3%의 이자 1년간 지원
 - (소상공인 상가활성화 사업) 홍보마케팅, 장사 전력 등 비법 교육(외식업 컨설턴트 김유진 강사)
 - (노란우산공제 가입 장려금 지원) '22년 신규가입자 대상 공제부금 납입 시장려금 (월 2만원 / 최대 24만원) 적립

● 전통시장 육성 사업

- ☑ 청호시장 디지털 전통시장 육성(2022.~2023.)
 - 비대면 · 디지털 전환에 맞춘 시스템 구축으로 매출증대 및 경쟁력 강화 도모
 - 디지털 장보기(네이버 등 인터넷 플랫폼 입점), 드라이브 스루 구축, 배달시스템 구축
- ☑ 자유시장 문화관광형시장 육성(2021.~2022.)
 - 기반시설(주전부리존, 포토존 등) 확보 및 다양한 볼거리 제공을 통한 목포 핫 플레이스 조성
 - 홍보마케팅, 디자인 재생, 자생력 강화, 관광객 유입 등 차별화된 프로그램 운영

5. 기업경쟁력 강화

● 대양일반산업단지 분양완료 및 기업 지원

- ☑ 우량 기업 유치로 잔여필지 분양을 마무리하고 입주기업 지원, 지역 고용창출 및 경제 활성화에 적극 기여
 - 입주업종: 식료품, 전기장비, 물류업, 발전업, 자동차, 세라믹 등 8개 업종
 - 기업하기 좋은 도시 조성을 위한 각종 인 허가 등 원스톱 행정서비스 지원

● 세라믹일반산업단지 분양 및 기업 유치

- ☑ 최첨단 세라믹 기업 유치를 통해 목포의 미래 먹거리 산업을 육성하고 첨단 소재·부품 산업의 국산화 및 지역 경제 활성화에 기여
 - 입주업종: 비금속광물, 화학물질, 금속가공 제조업
 - 최신의 시설장비 구축 및 세라믹 생태계 육성을 위한 환경 조성, 전기장비 및 기타기계장비도 분양 신청 가능

● 대양일반산업단지 사후환경영향조사 용역

- ☑ 대양일반산업단지 준공후 입주율이 70%를 초과함에 따라 사후 환경영향조사 용역 실시로 기업하기 좋은 산단환경 조성 도모(2022.~2025.)

6. 농민 중심 농업정책 강화

● 정부양곡 관리업무 추진

- ☑ 정부관리양곡 대상 수급자가 필요로 하는 쌀을 적기에 공급하기 위하여 보관, 가공, 입출고매입, 재고 관리 등 적극 관리
 - 수급량 파악, 양곡재고 관리 및 시설점검 등을 통해 연 4,000톤 이상 매출 목표

● 농어촌 지속을 위한 농어민 공익수당 지원

- ☑ 농어민의 삶의 질 향상과 지역경제 활성화, 농어촌의 공익적 기능의 증진을 위한 농어민 공익수당 지급
 - 연 60만원의 지역상품권 지급, 1년 이상 전남도에 주소를 두고 실제 농 어업 종사 경영주

● 친환경 영농을 위한 농업자재 보급 확대

- ☑ 친환경 농자재 보급 확대로 농가 구입부담 경감 및 고품질 농산물 생산으로 농가 소득 향상 기여
 - 유기질 비료, 토양개량제, 친환경농자재 등 품목 지원

4 편리한 도시 기반

1. 안전하고 쾌적한 도로 확충 및 도로 환경 조성

● 세라믹산단 진입도로 개설공사

- ☑ 산정농공단지와 세라믹 산단, 북항 대단지 아파트 등으로 우회 가능한 진입로 확보, 물류 수송 비용 절감 및 인근 지역 경제 활성화 도모
- 공사추진 및 준공("22. 2. ~ 8.) L=240m B=20m

● 대박마을 주변 도로개설 공사

- ☑ 대박마을 주변 생활여건 개선 및 재난상황 발생 시 즉각 대처 등 지역 간 생활격차 해소 (22. 4. 준공)

● 보행환경 개선지구 조성사업

- ☑ 원도심 내 근대역사 문화공간의 이면 도로를 정비하여 안전하고 편리하게 걸을 수 있는 쾌적한 보행환경 조성
- 보행길 정비 1.8km(7개 노선), 안전편의시설 1식(가로등, 도로 표지판 등 교통안전 편의시설)

● 목포시 도시재생뉴딜 사업지구 등 지중화사업 추진

- ☑ 도시재생뉴딜사업지구등지중화사업을 추진하여 쾌적한 교통 환경을 조성하여 시민 편의 증대
- 갑자옥모자점~ 목포천막사, 및 기업은행~영해복집~진도선구점

2. 섬 지역의 교통·환경 등 정주 여건 개선

● 어촌 뉴딜300사업 지속 추진

- ☑ 어촌 해상교통시설 현대화 및 핵심자원을 활용한 해양관광 활성화를 통한 어민의 지속가능한 소득기반 창출과 소득주도성장 실현

● 도서지역 상수도 해저관로 매설 공사

- ☑ 생활용수가 부족한 도서지역(울도,달리도,외달도)에 해저관로를 매설하여 지역 주민 식수난 해결
- '22년 2월 달리도 용수공급, '22년 5월 도서지역 해저관로 전체 통수 및 준공

● 국도77호선[압해~울도, 달리~화원] 연결도로 개설('21. ~ '27.)

- ☑ 울도·달리도 등섬 지역 교통 환경 개선으로 서·남해안 균형 발전을 유도하고, 관광 활성화를 통한 주민 삶의 질 향상
- 압해~목포(울도, 달리도) 2해남 화원, L=13.1km
(해상교량 1.6km 2차로, 해저터널 2.73km, 4차로)

3. 목포 주요항별 기능 보강 사업 추진

● 목포항 여객부두(국제여객터미널) 추가 확충

- ☑ 수협 이전으로 인한 공동화 예방과 국제여객터미널 선석의 접안 능력을 확대하는 항구 인프라를 구축하여 항구를 통한 원도심 미래 먹거리 마련
 - 3만 톤급 1선석 사업 추진으로 국제여객터미널 선석의 접안능력 확대 ('21. ~ '25.)

● 북항배후단지 진입도로 개설

- ☑ 공공기관 이전으로 교통혼잡이 예상되는 목포 북항 배후단지 교통량 증가에 선제적으로 대응
 - 목포시 북항배후단지~ 목포해양대학교(시내버스 종점), 왕복 4차로(L=960m, B=25m)

● 목포 북항 어선물양장 시설 확충

- ☑ 목포신항 주력 화물인 수출 및 환적 자동차 화물의 원활한 처리와 추가 물동량 확보를 위한 제2 자동차부두를 국가사업으로 추진
 - 자동차 전용부두 5만톤급 1선석, 안벽 300m, 타당성 재조사 평가후 '22년 6월 공사 시행

● 고하도 신항배수지 조성사업

- ☑ 신항 배후단지에 해경 서부정비창 및 해상풍력 관련 업체 입주 예정 등으로 장래 배후단지 활성화를 위한 안정적인 용수 공급
 - 사업기간: 2021년~ 2025년 ※1단계(2023년까지), 2단계(2025년까지)

● 목포 대반동 수제선 정비

- ☑ 어선의 안전한 통행과 해수면 상승으로 발생하는 월파 재해 예방대책 마련, 해양경관을 조망할 수 있는 최적지로 수제선을 정비하여 친수시설 조성
 - 매립호 안 400m, 친수시설 10,000m², 2016년 준공한 내항정비사업 효과 극대화

4. 주거환경 등 개선을 통한 쾌적한 주거환경 조성

● 유달동 대반마을 및 죽교동 샘골마을 새뜰마을사업 추진

- ☑ 도시 취약지역 주민의 기본적인 생활여건 개선을 위해 안전·위생 등 생활 인프라 확충 및 주거환경 개선, 주민역량 강화 등을 지원
 - 대반마을 집수리지원사업, 커뮤니티센터 용역 착수, 총사업비 45억원
 - 샘골마을 토지 협의 보상 추진, 마스터플랜 세부사업 추진, 총사업비 44억원

● 서산 온금지구 재개발사업(~2024.)

- ☑ 노후및 불량주택이 밀집된 주거환경을 개선하여 친환경 주거공간으로 재개발하여 원도심 정주민구 확보
 - 온금동 일원 202,067m', 1,419세대 입주가능 주거환경 조성, 총 3,160억원

● 골목길 정비 및 생활인프라 설치

- ☑ 노후화된 건축물과 골목길 등 주거환경이 열악한 보리마당 일원 골목길 정비를 통한 주거환경 개선 및 보행루트 개발 추진
 - 서산동 보리마당 일원, 경관길 및 공원,편의시설 조성, 총 34억원

● 보리마당로 가로정비 및 보리언덕 조성

- ☑ 바다경관이 우수한 보리마당로 및 서산 근린공원 일원을 정비하여 보행환경 개선 및 전망공원 조성
 - 보리마당로 가로정비 및 언덕 조성("22. 6월 완료)

● 기능복합 순환형 임대주택 조성(서산동 보리마당 도시재생 사업, ~2022.)

- ☑ 도시재생사업 추진에 따른 철거민 주거대책으로 임대주택을 공급하고 주민들의 공공편익시설 공간으로 조성(서산동 13-2번지 구.광장오피스텔)
 - 임대주택 66세대, 기숙사 15세대 조성하여 거주자에 대한 주거대책 마련 및 마을생활환경 개선

5. 교통이동권 개선을 통한 교통이 편리한 도시 조성

● 서남권 랜드마크형 생태역사 목포역 대개조 추진

- ☑ 목포역 철도시설 재배치사업의 타당성, 랜드마크형 친환경 생태역사, 시민공유형 도시 숲 조성 방안 등을 마련하여 국토 거점역의 위상 정립
 - 철도시설 재배치 및 기능개선, 목포역 대개조 차기정부 국정과제 반영 적극 추진

● 2022년 교통카드 연계 마일리지 지원사업

- ☑ 대중교통 이용 시민들에게 교통카드 연계 마일리지 사업을 통해 교통비 절감 혜택과 대중교통 이용 분위기 장려
 - 대중교통 이용 시 보행·자전거 이동거리 비례 최대 20% 마일리지 지급, 카드사 추가할인 10% 제공

● 용당1동 공영주차장 주차타워 조성 사업

- ☑ 상가 및 다세대주택 밀집지역으로 주차공간이 매우 부족한 지역에 주차 타워를 조성하여 원활한 교통소통과 주민들의 편의 도모
 - 용당1동 행정복지센터 옆(주차타워 1식), 지상 3층(4단) 조성

● 교통이동권 보장 「공공형버스」 확대 운영

- ☑ 비수익 적자노선 구간 대체교통 수단을 도입하여 대중교통 취약지역 등 주민 교통권 보장
 - 5개 노선(11번,22번,33번, 울도, 달리도), 소형 승합차량 6대 운행

6. 쾌적하고 깨끗한 물환경 도시 목표

● 지방 상수도 현대화사업

- ☑ 노후 상수관망 정비, 상수관망 유지관리 시스템 구축 등 깨끗한 수돗물 공급 및 유수율 제고
 - 노후관로 정비(L=43.2km), 49개소블럭 유량 수압분석, 누수탐사 등

● 스마트 관망관리 인프라 구축사업

- ☑ ICT를 활용한 실시간 수량 수질 감시 및 신속대응이 가능한 스마트 관망관리 시스템 구축으로 적수사고 위험 최소화, 사고대응 골든타임 확보 및 수돗물 신뢰도 향상 도모
 - 수질관리, 수질감시, 위기대응, 물관리 스마트 시스템 구축/ 목포시 급수구역 일원

● 하수도정비 중점관리지역 정비사업 (13~'23)

- ☑ 30년 빈도 침수피해를 대비하여 환경부 하수도정비 중점관리지역으로 지정되어 하수도 시설 확충 등 정비 사업을 추진하여 도심침수 예방
 - 지역특성을 반영한 침수예방 하수도정비모델의 마련으로 안전한 도시 환경 조성

5 따뜻한 주민 복지

1. 건강한 행복 복지 확대 - 총총한 사회 안전망 강화

○ 「희망나눔 행복 동행」 희망복지지원단 운영

- ☑ 위기가정에 맞춤형 복지서비스 제공으로 복지체감도 향상 및 민관기관 유기적 협력을 통한 지역사회 총총한 복지체계 운영
 - 가정방문을 통한 생활실태와 욕구파악 및 사례회의로 통합적 지원방안 모색
 - * 대상자 파악→가정방문 상담→사례 대상자 선정 및 사례회의→민·관 서비스 연계 등 통합 지원

○ 클린하우스 지원 사업 운영

- ☑ 편집성 저장강박증(호더스증후군)세대의 열악한 주거환경 개선으로 깨끗한 생활공간 조성 및 지역사회 이웃돌봄 분위기 도모
 - 민 관 클린하우스 봉사단 구성 및 업무협약을 통한 ONE-STOP 협력체계 구축
 - 호더스증후군(저장강박증) 세대 대상 생활쓰레기 수거 및 정신건강 상담 지원·연계

○ 우리동네 복지기동대 운영

- ☑ 노인·장애인 등 취약계층의 일상생활불편 해소를 위해 민관협동 「복지기동대」를 운영함으로써 스마트한 돌봄서비스 제공 및 삶의 질 향상 도모
 - 24개 기동대 118명(기동대별 5~6명) 구성, 생활불편 개선 및 위기가구 발굴 지원
 - 주거환경 개선(최대100만원), 위기가정 현금지원(최대50만원)

○ 긴급복지 지원

- ☑ 갑작스러운 위기상황으로 생계유지가 어려운 저소득 가구에 신속하고 적절한 긴급 복지서비스 지원으로 위기 해소 및 생활안정 도모
 - 갑작스러운 위기 사유 발생으로 생계 곤란 가구에 선(先)지원, 후(後)조사 원칙
 - * 지원요청→현장확인→지원결정 및 지급→사후조사→적정성 심사

2. 어르신들을 위한 맞춤형 복지 확대

● 활기차고 건강한 노후생활 지원

- ☑ 경로당 공동생활의 집(한울타리 행복주택) 설치: 한성주택경로당, 용해동경로당(' 22. 5. 예정)
- ☑ 꽃중년 건강교실 운영(84개소), 경로대학 운영 지원(10개소)
 - (사)대한노인회 목포시지회 지원(노인대학 운영 등 18개 사업)

● 경로당 노후시설 개보수 및 물품지원

- ☑ 어르신들의 여가복지 공간인 경로당에 대한 노후시설 개 보수 및 물품 지원을 통하여 생활 편의 증진과 경로당 운영 활성화
 - 경로당 신축(2개소), 운영비 및 냉·난방비, 전자제품 등 지원(총195개소)

● 노후 안정적 소득기반 및 생활안전 지원

- ☑ 어르신들의 건강 도모와 품위유지 등을 위해 차별화된 노인복지 서비스 제공
 - 노인일자리 사업(' 22년, 3,522명). 기초연금 지급(65세 이상 소득인정액 기준 이하 노인, 매월25일 개인별 계좌지급), 노인 목욕 및 이·미용비 지원(연 24매 지급)

● 어르신 통합맞춤형 서비스 제공

- ☑ 일상생활 영위가 어려운 취약노인에게 적절한 맞춤형 돌봄 및 안부확인서비스를 제공하여 안정적인 노후생활 보장
 - 노인맞춤돌봄서비스, 독거노인 응급안전안심서비스 사업, 어르신지킴이단 안부살피기 사업

● 찾아가는 이동빨래방 서비스 제공

- ☑ 노인 장애인 등 저소득 거동불편 세대에게 직접 찾아가서 이불 등 대형 빨래 서비스를 제공하여 쾌적한 생활환경 조성
 - 노인·장애인 등 저소득 거동불편 세대의 물세탁이 가능한 이불 담요 등 대형빨래 무료 세탁
 - 이동차량 : 1.2톤(세탁기 21kg 2대, 건조기 16kg 1대)
 - * 접수/발굴 → 세탁물 수거 → 세탁/건조 → 배달(윈스톱 세탁 지원)

● **건강한 노인 여가문화 형성**

- ☑ 저소득 취약계층과 지역 어르신들에 대한 실질적인 복지서비스가 이루어질 수 있도록 건강한 노인 여가문화를 형성하여 노인 건강증진에 기여
 - 노인복지관 사회참여활동 등 서비스 제공(평생교육 프로그램, 시니어합창단 운영 등), 정서생활지원 및 건강생활지원 사업 추진(거동불편 어르신 식사배달, 건강교육 등)

● **장기요양요원 종합지원센터 운영**

- ☑ 장기요양요원 종합지원센터를 설치·운영하여 요양서비스 질 향상 및 요양보호사 등의 인권보호, 역량강화, 처우개선 등 지위 향상에 기여
 - 요양요원 상담(권익보호), 직무능력 향상 교육, 요양인력 건강관리 등

3. 장애인과 함께하는 사회분위기 조성

● 전남형 공공 어린이 재활의료센터 건립(~2023)

- ☑ 민간에서 제공되기 어려운 장애아동 재활의료서비스를 공공어린이 재활의료센터 건립으로 거주지에서 가족중심의 생애주기별 평가를 통해 예방적, 전문적 통합 재활의료서비스 제공

● 장애인 자립기반 강화

- ☑ 장애인 자립생활지원센터 운영 및 장애 유형별 맞춤형 일자리사업 추진, 편의시설 지원 등 장애인의 자립기반 강화 및 함께하는 사회분위기 조성
 - 장애인자립생활지원센터 운영(2개소), 장애인 일자리 지원(18개소), 장애인단체 운영비 지원(6개소), 장애인 편의시설 지원(1개소)

● 장애인 복지급여 및 사회서비스 제공

- ☑ 장애로 인하여 생활이 어려운 장애인에게 복지급여와 맞춤형 의료비지원 및 사회서비스를 제공하여 생활안정 지원과 복지증진 및 사회통합을 도모
 - 장애인연금 및 장애수당 지급(매월 20일), 장애인 보조기기 교부 및 휠체어 수리비 지원, 장애인 활동지원 및 발달재활서비스 제공(수시 접수)

● 장애인복지시설 운영 지원

- ☑ 장애인 탈시설화, 소규모 시설 증가에 따른 돌봄, 직업훈련 등 맞춤형 지역사회재활서비스 확대 운영으로 가족들의 돌봄 부담 경감을 통한 일과 가정의 양립 지원
 - 장애인시설 28개소 시설종사자 인건비, 관리운영비, 사업비 등 지원

● 교통약자 이동편의 증진 바우처택시 도입

- ☑ 비휠체어 장애인 대상 바우처택시를 운영하여 교통약자의 콜 대기시간 단축 및 교통수단 확대를 통한 이동편의 증진
 - 교통약자 이동지원 수단 24대 운영(특장차 21, 임차택시 3)
 - 일2회 / 월50,000원 한도 지원

4. 체육시설 및 교육지원 강화

● 2023년 전국체전 개최 준비 (2023.10월 개최)

- ☑ 국내 최대의 스포츠 이벤트로 1주일간 3만여명 참여로 약 3천억원의 경제효과 예상
 - 참가 인원 30,000여명(임원 10,000, 선수 20,000), 총 47개 종목(도내 22개 시·군 분산 개최)
 - * 우리시 12종목(농구, 당구, 배구, 볼링, 산악, 에어로빅, 육상, 축구, 카누, 탁구, 하키, 테니스)

● 종합경기장 건립

- ☑ 전국 체전의 메인스타디움으로 사용할 종합경기장을 2022년까지 건립 완료 예정
 - 대양산단 일원, 부지 18만m² (종합 및 보조경기장, 관람석 16,464석, 주차 872대)

● 반다비 체육센터 건립 (~2022.)

- ☑ 사회적 약자의 스포츠 복지 실현을 위한 장애인 체육센터 건립으로 생활밀착형 체육 인프라 구축 및 체육 활성화 도모
 - 다목적체육관, 체력단련실, 수중재활치료실 등 (부지 약 16만m², 연면적 3천m², 지상2층)

● 리틀야구장 기능보강

- ☑ 우리지역의 부족한 유소년 체육인프라 시설을 확충하고 야구를 좋아하는 유소년 꿈나무들의 체력증진과 체육활동 활성화 도모를 위해 연습용 리틀야구장 기능보강 추진(~22년)

● 진로체험 프로그램 확대 지원

- ☑ 지자체와 교육기관이 연계된 체계적·전문적 상담시스템 구축을 통하여 학생들에게 맞춤형 진로 설계 및 진로진학에 필요한 다양한 정보 제공
 - 진로체험 프로그램 지원(' 22. 3~12월), 진로 진학 설명회 개최(22. 5월), 수시대비 맞춤형 1:1 컨설팅 개최(' 22. 8월)

● 학교별 특기적성 프로그램 지원

- ☑ 학생들의 소질과 적성 계발 및 창의 융합형 인재 육성과 다양한 교육 경험 제공을 통한 학교교육 보완 및 사교육비 절감 기여
 - 관내 초·중 고 음악, 미술 등 방과 후 특기적성 프로그램 지원
 - 기초학력, 독서 토론, 인성 예술, 진로체험, 동아리 등의 특기적성 프로그램 지원

5. 건강한 행복 복지 확대 - 총총한 사회 안전망 강화

● 목포시가족센터 통합 운영

- ☑ 건강가정지원센터와 다문화가족지원센터를 통합 운영하여 가족유형에 구분 없는 다양하고 포괄적인 맞춤형 통합가족서비스를 제공
 - 건강가정지원사업: 아이돌봄, 공동육아나눔터 운영, 가족상담 및 교육등
 - 다문화가족지원사업: 다문화가족 방문교육 사업, 다문화가족 이중언어환경 조성, 자녀언어 발달 지원, 결혼이민자 통번역서비스 지원 등

● 난감도서관 신설

- ☑ 영유아에게 다양한 장난감을 접할 수 있는 환경과 기회를 제공하여 영유아의 건강과 복지를 증진하고 보호자의 장난감 구매에 따른 경제적 부담 완화
 - 위치: 목포어울림도서관 내 2층(22. 6. 준공 예정)

● 국공립 어린이집 확충 및 열린어린이집 활성화

- ☑ 정부의 국정 과제에 맞춰 국공립어린이집 확충을 통해 질 높은 보육서비스 제공 및 안전하고 쾌적한 보육환경 조성
 - (국공립 어린이집) 21년 13개소 → 22년 14개소로 1개소 확대 추진
 - (열린어린이집) 공보육의 질 향상 및 부모 참여 확대(19. 29개소, 20. 39개소, 21. 44개소)

● 함께돌봄센터 운영 활성화

- ☑ 초등학생 돌봄 사각지대 해소 및 다양한 돌봄 수요를 반영한 돌봄서비스 제공
 - 돌봄이 필요한 만6세~12세 아동, 돌봄프로그램 및 시간제 돌봄 운영(1개소, 옥암코아루 천년가 내)

● 24시간 및 시간제보육 어린이집 운영 활성화

- ☑ 부모의 경제활동이나 한부모가정 등의 사유로 24시간 동안 보육돌봄이 필요하거나 시간단위로 보육이 필요한 아동에게 맞춤형 보육서비스 지원
 - 24시간 어린이집(2개소): 행복주택(' 18년도~), 생별(' 20년도~)
 - 시간제보육 어린이집(5개소): 성균관, 행복주택, 새꿈담는, 동화마을, 작은도화지

● **건강한 아동 성장, 드림스타트**

- ☑ 취약계층 만12세 이하 아동과 가족에게 다각적인 맞춤형 통합서비스 제공 및 지원으로 아동의 건강한 성장 발달 도모
 - 가정방문 상담을 통한 양육환경 파악 및 욕구조사
 - 분야별 맞춤형 통합서비스 프로그램 제공(건강, 정서, 인지 등)

● **학교 무상급식 및 친환경 우수 식재료 지원**

- ☑ 학교 무상급식비를 지원함으로써 학부모의 경제적 부담경감과 친환경 급식 식재료를 공급 지원하여 학생들의 신체발달 도모
 - 무상급식비(식품비) 지원(초 중학교 49개교, 고등학교 15개교) 친환경 농산물 식재료 지원(288개소), Non-GMO 식재료 지원(288개소)

● **건강한 어린이 그린푸드존 조성**

- ☑ 어린이 기호식품에 대한 안전관리를 통해 건강한 식생활을 유도하고 학교 주변의 안전하고 건강한 식품 구매 환경 조성
 - 그린푸드존 구역 내 어린이 기호식품 조리 판매업소 지도점검(102개소) 어린이 정서저해 식품 판매 금지 여부 확인

● **여성 농·어업인 행복바우처 지원**

- ☑ 문화적 여건이 열악한 여성 농 어업인들에게 문화활동 기회 제공
 - 사업연도 기준 만20세~만75세 실제 영농에 종사하는 여성 농 어업인에게 연 200만원 지원

● **출산축하금 확대 및 첫만남이용권 지급**

- ☑ 영아기 집중투자로 양육에 따른 경제적 부담 경감, 사회·국가책임 강화에 기여
 - 출산축하금: 첫째(150만원), 둘째(250만원), 셋째(350만원) 지급
 - 첫만남이용권: 첫째(200만원), 둘째(200만원), 셋째(200만원) 지급

● **임산부 친환경농산물 지원**

- ☑ 미래세대 건강을 위해 임산부에게 건강한 친환경농산물을 공급하여 국민건강, 환경보전, 지역경제 활성화에 기여(연48만원/1인, 자부담 20% 포함)
 - 지원대상 : 21.1.1. 이후 출산한 산모 또는 신청일 현재 임신부
 - 공급절차 : 온라인신청(www.ecoemall.com) → 정보입력 → 고유번호 통지 회원가입 → 구매주문

6. 공공보건 서비스를 통한 건강한 도시 조성

● 코로나19 대응 감염병 관리

- ☑ 선제적 대응 및 심층 역학조사를 통하여 관내 신종감염병 발생과 유행을 억제하고 대응역량을 강화하여 시민의 안전과 건강을 보호
 - 24시간 비상방역대책반 운영, 감염 취약시설 종사자 선제검사 실시(주1~2회), 선별진료소 운영(9개소), 재택치료 시설 운영(목포시청소년수련관)

● 코로나19 예방접종 실시

- ☑ 지역주민을 대상으로 예방접종을 통해 코로나19로 인한 사망과 지역사회 전파를 차단하여 시민의 일상 생활 회복 도모
 - 만12세 이상 대상 코로나19 예방접종 실시(22.1월 기준, 접종완료자 약19만명)
 - 예방접종 콜센터 및 이상반응관리팀 운영, 코로나19 위탁의료기관 점검

● 빛나는 백세시대, 치매안심센터 운영

- ☑ 치매예방·조기진단·자원연계등체계적인 「치매예방서비스」 제공을 통해 치매발생 감소 및 시민 삶의 질 향상
 - 치매 안심센터 통합관리서비스 제공(7천여명), 독거어르신 치매조기검진(1천명)
 - 치매환자 쉼터 및 가가호호 방문(주2회, 일 3시간, 50명) 치매환자 가족교실·힐링프로그램(2개반, 주2회)
 - 경로당, 복지관 등치매예방 인지강화 프로그램 50개소 운영

● 건강한 지역사회, 생애주기별 건강증진사업

- ☑ 건강 100세 시대를 향한 주민의 건강요구에 따라 생애주기별, 생활터별 맞춤형 프로그램 운영으로 건강생활 실천을 제고 및 시민건강 수준 향상
 - 어린이 및 청소년 건강가꾸기 관리사업(23,900명) 성인 건강다지기 및 어르신 건강증진사업(14,000명), 이동건강교실 운영(2,600명)

● 찾아가서 보살피는 보건의료서비스

- ☑ 취약계층 의료비 지원, 방문간호등 맞춤형 보건의료서비스 제공
 - 대상자 중심의 찾아가는 방문건강관리서비스 제공(4,800가구)
 - 고혈압 당뇨병 등록관리 및 심뇌혈관질환 예방관리 사업
 - 취약계층 건강 위험요인 조기 발견 및 의료비 지원사업

● 맞춤형 정신건강 지원체계 구축

- ☑ 지역주민 정신건강 인식개선 및 맞춤형 정신건강 서비스 제공
 - 정신건강복지센터 운영 (우울·스트레스 등 선별검사 3천명)
 - 중독관리통합지원센터 운영 (4대중독 예방교육 20회 등)
 - 통합정신건강증진사업 운영 (코로나19 고위험군 심리지원 등)
 - 아동 청소년 정신건강사업 운영 (등록관리 및 사례관리 30명 등)

6 가까이 소통 행정

1. 다양한 소통 채널로 시정 참여 확대

● 완전한 일상회복을 위한 민생현장 소통 적극 추진

- ☑ 코로나19 장기화로 인한 사회 전반의 위기 극복과 일상으로의 완전한 회복을 위해 민생 현장에 직접방문하여 시정 방향에 대한 다양한 시민의견 수렴

● 생활민원 신속처리를 위한 민원해결사업 일원화

- ☑ 시민 불편 민원사항 발생 시 민원접수 창구를 일원화하고 기동처리반을 운영하여 신속한 처리 및 민원인에 처리 과정 등 안내

● 시민 청원제 활성화로 열린 시정 구현

- ☑ 온라인 시민청원제 활성화로 시민과 새로운 소통 창구 마련
 - 시민청원 홈페이지 팝업창 게시, 시민 누구나 참여가능한 주요 정책 제도 등 건의
 - * 청원신청 → 적정성 검토 → 청원지지(30일 이내 500명이상) → 청원답변 및 성립

● 시민과의 소통 간담회 추진

- ☑ 주요 현안사업 홍보 및 민선7기 후반기 시정계획 공유 등 소통행정 구현
 - 동 현안사업 및 주민 애로사항 등 경청하는 대화의 장 마련, 지역사회단체와의 대화 추진

● 주민과 함께하는 「마을공동체 만들기 사업」 활성화

- ☑ 주민 스스로 지역의 문제를 발굴하고 해소하여 삶의 질 향상 기대
 - 중앙정부, 전남도 공모사업 적극 응모, 외부재원 확보로 시정발전 도모
 - 중간 점검 및 방향 제시(5월~9월), 우수사례 성과 공유회 개최(마을환경정비, 텃밭 가꾸기 등)

● 주민 주도 「청정전남 으뜸마을」 만들기 사업 추진

- ☑ 지역 주민이 주도하는 「청정전남 으뜸마을」 만들기 사업 시행으로 깨끗하고 아름다운 마을 만들기를 통한 도시 이미지 생활 만족도 제고
 - 주민 주도 마을 환경 정화 및 경관 개선 활동 지원(관내 91개 마을)

● 주민참여예산제 운영

- ☑ 주민들이 예산과정에 직접 참여하여 주민자치 역량 활성화 및 재정의 건전화와 투명성 확보
 - 지역회의 개최 및 사업 공모(65건, 총58억) *분과위원회 심의(61건, 57억원)

● 내실 있는 시정 정책자문단 운영

- ☑ 민간 전문가와 협력을 통해 급변하는 행정환경에 선제적으로 대응하여 시정에 도입 가능한 정책 개발 지원
 - 4대 분야(에너지경제, 관광문화, 해양수산, 도시환경)별 8~9명으로 구성 시정현안 대응역량 강화 및 미래 신성장동력 과제 발굴

● 찾아가는 무료법률 상담실 운영

- ☑ 법률서비스 사각지대 시민에게 양질의 법률상담 기회 제공 및 주민 중심의 맞춤형 서비스 창출
 - 월2회(매월 둘째 넷째주 월요일 15~17시), 동 행정복지센터(순회상담)
 - 코로나19로 인한 대면상담 불가 시 온라인 또는 유선전화를 통한 상담서비스 운영

● 손끝으로 전하는 스마트한 홍보로 소통 · 공감 실현

- ☑ 효과적인 다방면 SNS활용으로 지역민과 지자체간의 소통이 향상되고 더 가까이 다가가는 행정 강화로 목포시 이미지 제고 및 공감 실현
 - 요일별 테마가 있는 콘텐츠로 홍보 활성화
 - SNS홍보, 이벤트 공모전 추진 등으로 직원과 시민 참여 분위기 조성, 시민소통 창구 활용

● 카카오톡을 통한 지방세 환급신청 서비스

- ☑ 24시간 제약 없는 편리한 환급신청으로 미환급액 최소화 및 납세자 편의 세무 행정 구현 - 환급신청 추진 절차
 - 환급안내문 발송 → 환급신청(카카오톡 채널) → 환급금 지급(접수 및 결과 전송, 전자이체 지급)

2. 시민 행복지수를 높이는 인구정책 추진

● 청년 청년부부 다자녀가정 지원 사업

- ☑ 청년층 문화생활 향유 및 자기계발 기회제공과 출산·양육하기 좋은 환경을 조성하여 인구유입을 유도하고 젊고 활력이 넘치는 도시 이미지 제고
 - 청년부부 결혼축하금 지원(남녀 만49세 이하 신혼부부 1쌍당 200만원 지원)
 - 신혼부부 · 다자녀가정 보금자리 지원: 주택구입 대출이자 월 최대15만원(36개월) 지원
 - 청년사랑 문화복지카드 지원(21~28세 청년 1인 20만원)

● 「목포는 처음이죠?」 전입 환영 지원사업

- ☑ 목포사랑 의식 제고와 타시군 전입자의 안정적 정착을 위한 전입 유형별 인센티브 제공으로 정주 의욕 고취
 - 전입축하 기념품 지원(2인 이상 세대, 목포사랑상품권 전입환영기념품 등 지급) 전입대학생 생활안정 지원금 지원(관내 대학교 재학생 중 전입자 1인당 최대 60만원)

7 건강한 생활환경

1. 지속가능한 녹색 도시 조성

● 친환경 자동차 보급

- ☑ 정부의 그린뉴딜 정책에 따른 친환경 차량 확대 보급으로 미세먼지 등 대기오염물질 저감 및 청정한 생활환경 조성
 - 전기자동차(총333대), 전기이륜차(총23대), 전기화물차(총53대) 보급 지원
 - 어린이통학차량LPG전환(44대), LPG화물차 구입(80대), LNG시내버스(5대) 구입 지원

● 대기오염물질 저감 추진

- ☑ 노후 경유차, 건설기계 및 저효율 보일러에서 발생하는 미세먼지 등 대기오염물질 배출량을 줄여 시민건강을 보호하고 쾌적한 대기환경 조성
 - 노후경유차 조기 폐차 지원(총1500대), 매연저감장치 부착(총150대) 가정용 저녹스 보일러 설치 지원(1500대)
 - 소규모 사업장 방지 시설 설치(20개소), 5등급 경유차량 운행단속(CCTV 8대)

● 자원순환 우수 공동주택 포상

- ☑ 폐기물 감량과 재활용률 향상을 위해 300세대 이상 공동주택 98개소를 대상으로 공정한 평가를 통한 자원순환 우수 공동주택에 인센티브 제공(75L 종량제봉투)
 - 평가분야: 생활폐기물, 음식물폐기물, 재활용폐기물

● 공동주택 음식물류폐기물 종량제기기 설치 지원

- ☑ 공동주택 대상으로 음식물류폐기물 배출량만큼 수수료를 부담하는 시스템을 도입해 자발적 감량유도 및 처리비용 절감(80세대 이상 공동주택 154개소)

● **대형폐기물 배출 간편 모바일 앱 서비스 추진**

- ☑ 대형폐기물 배출재활용률 향상 및 간편한 배출 신고를 위하여 대형폐기물 배출 모바일 앱을 제공하여 시민들의 생활 편리 증대
 - 이용방법 스마트폰에 '빼기'어플 설치
 - 회원가입 → 품목 배출신고 → 수수료 결제 → 예약번호 기재 후 배출

● **미세먼지 차단 숲 조성**

- ☑ 산업단지 오염원인 발생지 주변에 미세먼지 저감을 위한 숲을 조성하여 대기 정화와 기후변화에 대응하는 경관 숲 조성에 기여(~22.11월)
 - 국제축구센터&대양산단 경계 녹지대 숲조성
 - 대양산단 경계 해안가 기반조성 및 방풍림 조성

2. 안전하고 살기 좋은 도시 환경 조성

● 찾아가는 어린이 안전체험교실 운영

- ☑ 어린이에게 생활안전교육 및 체험활동 제공을 통한 안전사고 대처능력 향상 및 가정 학교 · 기관이 연계된 지역사회 안전망 구축(' 22.10월 중, 목포문화예술회관 야외무대)
 - 어린이 · 학부모 교사가 함께 참여하는 생활안전교육 실시
 - 안전생활 습관화를 위한 안전 체험 프로그램 운영

● 2022 생활안전 방법용 CCTV 설치

- ☑ 안전사각지대 CCTV를 설치하여 각종 사건 사고를 예방하고 유사시 신속한 대처로 시민의 생명과 재산을 보호하여 안전한 생활환경 조성
 - 방법용 CCTV 설치(59개소), 어린이안전 CCTV 설치(4개소), 노후 CCTV 교체(15대)

● 공동주택단지 오수관로 준설 비용 지원

- ☑ 공동주택 주민의 쾌적한 주거환경 조성 및 삶의 질 향상을 위해 오수관로 준설 지원
 - 대상: 20세대 이상 공동주택 211개 단지
 - 지원 절차 : 보조금 지원신청 → 지원심사 → 지원액 통보 → 사업실시 후 정산보고 → 보조금 교부

● 도시미관 저해 빈집 자율정비 보조금 지급

- ☑ 빈집 자율정비 보조금을 지급하여 늘어나는 빈집으로 발생하는 여러 가지 환경문제 (유기동물, 쓰레기, 방역 등)을 해소
 - 40개동, 동(棟)당 5백만원 범위 내 지원(빈집 철거 후 3년 이상 공공용지 제공 동의)

● 안전한 스쿨존 만들기

- ☑ 학교 앞 교통안전시설물을 정비하여 깨끗하고 안전한 학교 주변 환경 정비
 - 어린이 보호구역 교통안전 시설물 정비 및 어린이 보호구역 신규 지정(4개 어린이집)

● 불법자동차 근절로 안전한 교통 환경 조성

- ☑ 시민의 안전을 위협하는 불법자동차를 근절하여 쾌적하고 안전한 교통 환경 조성
 - 불법자동차 단속(분기별 1회, 수시 연중10회), 불법자동차 계도 및 시민홍보

'22년도 국비 사업 현황

※균특 전환사업 포함

(단위 : 억원)

연번	소관 부처	사업명	총사업비	확보액
		총계(121건) 신규 40, 계속 81	72,240	9,550
		신규사업 (40건)	4,973	584
1	국토교통부	용당1동 공영주차장 주차타워 조성	30	13
2	문화관광체육부	시립도서관 독서문화 환경개선	10	4
3	"	국민체육센터(88체육관) 기능보강	7	2.1
4	"	북항 다목적 운동장 조성	10	4
5	"	장좌도 유원지 북항 선착장 조성	30	2
6	"	고하도 해상테크 수상관광 기반시설 조성	30	1.5
7	"	장좌도 리조트 선착장 조성	2	2
8	"	목포 기독교 근대역사관 건립	80	2
9	"	제31회 전국무용제	15	6
10	문화재청	문화재 야행사업(단년주기 공모)	6.65	2.66
11	"	생생문화재 사업(단년주기 공모)	1	0.4
12	"	지역문화유산 교육(단년주기 공모)	0.44	0.22
13	행정안전부	불법광고물 정비	0.3	0.25
14	"	현수막 지정계시대 확충 지원	0.2	0.2
15	"	한국 섬 진흥원 설립	300	57
16	해양수산부	수산물 유통물류센터 건립	192	91.9
17	"	재생에너지기반 여객선 효율향상 기술개발	260	24.3
18	"	수소추진 레저어선 및 기자재 개발	230	19.24

제1편 시정개관

연번	소관 부처	사업명	총사업비	확보액
19	"	중소선박 보급형 온실가스 등 저감장치 개발	230	33.66
20	"	친환경 선박연료 신뢰성, 안전성 평가기술 개발	135	15.4
21	"	산지위생안전시스템 구축	37	14.25
22	"	수산물 지자체 연계마케팅사업	0.56	0.28
23	"	대반동 일원 수제선 정비	70	4
24	"	북항 국가어업지도선 부두확장	472	7
25	"	환경 선박 전주기 혁신기술 개발	2,540	181.3
26	산업통상지원부	신재생에너지 융복합지원사업	13	6.5
27-29	중소벤처기업부	전통시장 시설 현대화사업(3개소)	15	2.1
30	"	디지털 전통시장 육성	6	0.75
31	"	전통시장 노후전선 정비	3	1.67
32	환경부	노후 상수관망 정밀조사 지원	2	1.41
33	"	상수도 스마트 관망관리 인프라 구축	34	24.14
34	"	수소연료전지차 보급	12	7.88
35	"	재활용 동네마당 설치	1.2	0.6
36	"	국립 호남권생물자원관 지역거점 탄소제로 에듀센터 조성	39	10
37	보건복지부	전남 공공어린이 재활의료센터	72	34
38	고용노동부	신중년 경력형 일자리사업	4.81	1.99
39	산림청	갯바위 지방정원 조성	80	3
40	"	자녀 안심 그린숲 조성	2	1.2

제1편 시정개관

연번	소관 부처	사업명	총사업비	확보액
		계속사업 (81건)	62,267	8,966
1	행정안전부	달리도~외달도 해상보행 연도교 개설	104	7.16
2	"	율도 주민역량강화 교육	0.5	0.08
3	"	고하도 마을기업 육성	0.5	0.08
4	"	달리2구 해안도로 개설	13	5.4
5	"	지역공동체 일자리사업	8.6	4.3
6	"	성지구 재해위험 지역정비	200	14.58
7	문화체육부	목포 해변맛길 30리 조성	100	4
8	"	목포 유달산연계 관광지 활성화	50	3
9	"	용해 생태체험시설 조성	30	6
10	"	대한민국 4대 관광거점도시 육성사업	1,000	52.5
11	"	목포 종합경기장 건립	920	40
12	문화재청	구) 목포세관 문화재권 관광활성화 사업	50	5
13-16	"	국가지정 및 등록문화재 보수정비(4개)	9.62	2.3
17	"	근대역사문화공간 재생활성화	520	12
18	해양수산부	해양쓰레기 정화사업	2	1
19	"	조업중 인양쓰레기 수매사업	25.18	2.8
20	"	수산시장 시설개선사업	5	0.66
21	"	수산종자 매입방류	21.28	0.8
22	"	목포어묵 세계화 기반구축 및 육성	100	10
23	"	북항 활어위판장 신축공사	50	5
24	"	다목적(소형어선) 인양기 설치	10.5	0.9
25	"	수산식품 수출단지 조성	1,089	300

제1편 시정개관

연번	소관 부처	사업명	총사업비	확보액
26	"	어촌뉴딜 300사업(울도)	127	29
27	"	어촌뉴딜 300사업(고하도)	123	22
28	"	전기추진 차도선 및 이동식 전원공급 시스템 개발	450	21.54
29	"	친환경 선박 혼합연료 기술개발 및 실증	415	73
30	"	수산식품산업 거점단지 역량강화	100	7
31	"	대반동 연안정비 조성	235	27
32	"	북항어선 물양장 확충사업	476	149
33	"	신항 민자운영 수익보전금	1,189	85
34	"	목포신항 자동차 부두 추가확충	1,023	1
35	"	목포신항 예부선 부두 건설	433	143
36	"	북항 배후단지 진입도로 개설	138	41
37	"	목포 내항 여객부두 건설	480	1
38	"	목포 내항 여객부두 개선	미정	2
39	"	목포신항 대체 진입도로 개설	337	101
40	"	서남해권 스마트 선박안전지원센터 구축	99	38
41	"	목포 남항 투기장 환경개선	54	35
42	"	신항 배수지 신설	108	40
43	"	세월호 선체 고하도 거치 및 복합관 건립	1,523	23.4
44	해양경찰청	해양경찰 서해정비창 구축	2,371	538
45	산업통상자원부	지방투자촉진보조금 지원	85	47
46	"	선박수리지원시스템 구축	235	10.6
47	"	첨단소재 융합제품 상용화기반 강화	81.07	9.37
48	"	해상풍력 융복합산업화 플랫폼 구축	310	41

제1편 시정개관

연번	소관 부처	사업명	총사업비	확보액
49		초소형 전기차산업 및 서비스 육성 실증지원	108.2	7
50	중소벤처기업부	유틸리티성 자원 공유 지원	99	6.5
51	"	자유시장 문화관광형 시장 육성	10	2.5
52	환경부	도서지역 상수도 해저관로 매설	181.93	8.85
53	"	노후 상수관망 정비	214	13.21
54	"	목포권 광역위생매립장 순환이용정비	339	14
55	"	목포권 자원회수(소각)시설 설치	839	6
56	"	2005년 BTL 하수관거정비임대료 지급	1,025	30.06
57	"	2006년 BTL 하수관거정비임대료 지급	1,391	42.37
58	"	2009년 BTL 하수관거정비임대료 지급	681	19.94
59	"	상동이로동 하수도분류식화	24	0.61
60	통일부	호남권 평화통일센터 건립	80	4.75
61	보건복지부	지역자율서비스투자사업(산모 신생아건강관리지원)	6	4.18
62	"	지역사회서비스투자사업(가사간병방문지원)	22	15.64
63	"	지방의료원 기능특성화사업	30	14
64	농림축산식품부	도시취약지구 생활여건 개조사업 -유달동 대반마을 새뜰사업	45	6.35
65	"	도시취약지구 생활여건 개조사업 -죽교동 샘골마을사업	45	6.5
66	국토교통부	호남고속철도(송정~목포) 2단계 조기 완공	25,759	6,050
67	"	남해안철도(목포~보성간) 건설 및 전철화사업	15,960	246
68	"	국도77호선(압해~화원) 연결도로 개설	4,820	429
69	"	공공형 택시 운영	4	0.5
70	"	공공형 버스지원	30	2.5
71	"	1897 개항문화거리 도시재생뉴딜사업	250	25

제1편 시정개관

연번	소관 부처	사업명	총사업비	확보액
72	"	서산온금 재정비촉진사업	394	15
73	산림청	삼학도 천년숲	8	4
74	"	녹색쌈지숲	9.10	0.25
75	"	명품가로숲길		1
76	"	생활환경숲		2.5
77	"	유아숲체험원 운영		0.1
78	"	내봉산 치유숲길 조성		0.7
79	"	나무은행 조성	0.4	0.32
80	"	서남해안 섬숲 생태복원사업	141	15
81	"	미세먼지 차단숲 조성	50	10

2022 시정 백서

제2편 시정분야별 성과와 전망

- 제1장 일반행정
- 제2장 복지행정
- 제3장 관광·문화·체육 행정
- 제4장 경제산업 행정
- 제5장 안전도시건설 행정
- 제6장 보건 행정
- 제7장 환경수도 행정
- 제8장 도시개발 행정
- 제9장 동행정





제1장 일반행정

- 제1절 감사행정
- 제2절 기획예산
- 제3절 시정홍보
- 제4절 세정행정
- 제5절 재무회계
- 제6절 정보통신
- 제7절 자치행정
- 제8절 민원행정
- 제9절 지적행정



제 1 장

일반행정

제1절 감사행정

1. 감사활동방향

- 가. 주요시책·사업이 성공적으로 추진될 수 있도록 도와주는 감사
- 나. 현장중심 감사 및 취약분야 집중감사로 사전비리예방
- 다. 공직기강 확립과 깨끗하고 신뢰받는 공직사회 구현
- 라. 자율적 내부통제 및 청렴시책 지속 추진

2. 자체감사

가. 공정하고 신뢰받는 감사행정 구현

동, 출연기관 등에 대한 자체감사는 3년 주기로 실시하고 있으며 2021년도는 목포국제축구센터, 목포수산물유통센터, 연동 등 11개 기관 종합감사 실시, 의회사무국 재무감사 실시, 공생원, 목포아동원 등 6개소 사회복지 시설에 대한 감사를 실시하고 조치사항은 다음과 같다.

감사결과 조치

- ☑ 행정상조치 : 171건(시정33, 주의 118, 기타 20)
- ☑ 재정상조치 : 3.364천원

3. 2022 감사운영 목표 및 추진 방향

가. 목 표

부당한 행정행위, 소극행정 등 중점 감사 실시로 깨끗한 공직분위기 조성 하고 적발과 처벌위주의 감사보다는 사전예방적 감사로 적극행정을 지원하며 시민 생활과 직결되는 분야 감사로 신뢰받는 행정 구현

나. 운영방향

첫째, 시정 주요시책과 연계한 합목적성, 성과지향적 감사 강화

둘째, 공직기강 확립으로 일하는 공직 분위기 조성

셋째, 민·관 협력형 청렴정책 강화 및 수요자 중심의 청렴 시책

넷째, 시민감사관 주민불편사항 제보 활성화 유도 및 자체감사 참관

제2절 기획예산

1. 시정의 종합기획 및 조정

가. 주요업무 계획수립

2021년도 주요업무계획은 한 해 동안 추진할 시정 주요시책 및 사업에 관한 내용으로, 단위사업별 또는 시책별, 분야별로 세분하여 작성하고, 주요업무의 현황 분석과 다음연도 계획을 사전에 예측하고 전망할 수 있는 계획이다.

매년 말에 다음연도의 주요업무 추진을 위한 시정방향과 목표 및 역점시책을 선정하고 이를 효과적으로 수행하기 위하여 각 기능별 사업계획이 포함된 주요업무계획을 작성하였다.

주요업무계획은 시정에 대한 목표를 제시하는 동시에 산하기관의 행정지침으로 활용되며 시책, 사업추진 상황의 평가 지표가 된다.

나. 주요업무 시행계획 수립

주요업무 시행계획은 주요업무계획을 기초로 하여 심사 평가를 쉽게 할 수 있도록 시책별 단위사업별 또는 실과소별로 분류하여 작성하는 계획이다.

당해 연도 주요업무에 대한 추진상황 및 집행성과를 점검 관리하기 위하여 분기별 추진목표를 구체적으로 명시한 세부사업을 추진부서에서 시행하도록 할 뿐 아니라, 사업추진의 효율성을 높이고 예산·인력 등 자원의 합리적 이용을 위한 심사평가의 기초가 된다.

2021년도 주요업무 시행계획은 시책사업 중 주기적 평가가 필요한 사업과 사업의 중요도가 높은 사업, 문제발생이 우려되는 사업, 효율적인 업무수행을 위하여 관리가 필요한 사업 등을 대상으로 9개 실·국·소·단의 379개 시행계획을 선정하여 수립하였다.

2. 목표의 미래 4대 전략 산업 육성기반 확보

가. 신재생에너지 산업 전진기지 조성 기반 확충

국내 최대 8.2GW 해상풍력단지 조성을 위한 지원부두 및 배후단지 조성사업 국가계획 확정 및 관련 연구·지원기관 유치하여 해상풍력발전의 거점을 마련하고, 해양수산부 전기선박 건조 사업을 유치해 남항 일원에 국내 첫 친환경 선박 기술 개발과 실용화를 위한 클러스터 조성하여 신재생 에너지 산업 전진 기지 조성 기반을 확충하고 있다.

나. 수산식품산업 고부가가치화 기틀 마련

국내·외 경쟁력을 높일 수 있는 목포형 수산가공식품 특화 사업의 가능성을 인정받아 정부 및 전남도 육성사업으로 선정되었고, 서남권 수산종합지원센터(목포수협 이전)를 완공하고 수산식품수출단지 기본 계획이 확정되어 지역 수산업의 경쟁력을 높일 필수 기반을 마련하였다.

다. 관광산업 활성화를 위한 핵심 여건 확보

관광 분야 최대 국가사업인 대한민국 4대 관광거점도시로 선정되어 국내·외 관광객 유입을 위한 관광시스템 전면 확충 하였고, 목표의 매력을 한층 높여줄 관광자원을 신설하고, 체류형 여행객을 위한 대규모 숙박시설 건립 추진 하였다.(4개소, 총 1,350실 예정)

라. 문화·예술 도시 조성을 위한 기반 마련

2021년 대한민국 대표 문화도시를 조성하기 위한 국가사업인 문화도시로 선정되어 지역 고유의 문화적 자산을 활용하여 도시 브랜드를 구축하고 문화를 통한 공동체 및 사회경제 활성화를 위한 문화도시조성을 추진하고 있으며, 문학박람회 목포 Music Play를 격년제로 개최하여 명실상부한 문학의 도시, 음악의 도시로 기반을 마련하였다.

3. 도시 브랜드 마케팅으로 목포 브랜드 경쟁력 강화

가. 「낭만항구 목포」도시브랜드 확립

목포의 새로운 도시브랜드인「낭만항구 목포」마케팅을 본격화했다. 목(木)의 초록색과 포(浦)의 바다청색을 적용한 간결한 브랜드 디자인을 개발하여 상표권을 등록하였으며, 각종 시정 홍보물 및 광고탑 등 시정 전반에 활용하여 시민과 방문객에게 목포를 알리고 있다.

나. 대한민국 ‘맛’ 브랜드 선점

맛의 도시 브랜드 선점을 위해 상표권 및 업무표장 등록을 완료하여 (목포 으뜸맛집, 맛일번지목포, 맛의본가목포, 맛의종가목포) 향후 10년간 명칭 사용에 대한 독점적·배타적 권리를 확보하였다.

4. 예산운영

예산이란 2021년 한 해 동안의 재정 수입과 지출을 예측한 금액으로 목표시가 수행해야 할 재정활동의 사업계획을 나타낸 것이다.

2021년 예산편성은 복지향상, 해상케이블카 개통 대비 관광편의시설 및 인프라 구축, 관광도시 이미지 제고, 어촌뉴딜사업과 도시재생활성화 사업 등에 역점을 두었으며, 미래에 인구고령화, 저출산, 장애인 보호, 여성사회참여 확대 등 사회적 환경변화에 따른 사회복지 비용 급증, 미래 신재생에너지 사업육성 등 미래성장 동력 확보, 서남권 광역도시 건설, 지역인재 육성을 위한 교육비 증가, 원도심 활성화 비용 증가 등 다양한 분야에서 시민들의 재정수요가 크게 증가할 것으로 예상되어 한정된 재원을 투자 우선 순위에 따라 계획적이고 효율적으로 배분하였습니다.

가. 절차



나. 예산편성 운영

총 규모	- 890,098백만원 (2021. 본예산 855,570백만원의 4.04% 증)
일반회계	- 806,474백만원 (2021. 본예산 774,237백만원의 4.16% 증)

세입·세출 예산

(단위 : 백만원)

세 입			세 출		
▶ 자체수입 : 139,831백만원(17.34%)			○ 일반공공행정	35,052	(4.35%)
지방세	119,350	(14.80%)	○ 공공질서및안전	5,505	(0.68%)
세외수입	20,481	(2.54%)	○ 교육	17,002	(2.11%)
			○ 문화및관광	47,116	(5.84%)
▶ 의존수입 : 651,620백만원(80.80%)			○ 환경보호	40,623	(5.04%)
교부세	269,673	(33.44%)	○ 사회복지	401,902	(49.84%)

제2편 시정 분야별 성과와 전망

재정보전금	22,873	(2.84%)	○ 보 건	22,352	(2.77%)
국고보조금등	279,395	(34.64%)	○ 농림해양수산	15,341	(1.90%)
도비보조금	79,679	(9.88%)	○ 산업중소기업	12,344	(1.53%)
			○ 수송및교통	46,646	(5.78%)
▶ 보전수입등 : 15,023백만원(1.86%)			○ 국토및지역개발	24,866	(3.08%)
			○ 예 비 비	7,354	(0.91%)
			○ 기 타	130,371	(16.17%)

※ 재정자립도 : 17.34% (2021년 본예산 19.96%)

특별회계	- 83,624백만원 (2021. 본예산 81,333백만원의 2.82% 증)			
○ 상 수 도 사 업	26,000(31.09%)		○ 의료보호사업	4,212(5.04%)
○ 하 수 도 사 업	39,936(47.76%)		○ 교 통 사 업	12,298(14.71%)
○ 공 영 개 발 사 업	496(0.59%)		○ 기 반 시 설	364(0.43%)
○ 주 택 사 업	198(0.24%)		○ 자 원 순 환	120(0.14%)

☑ 회계별 예산 규모

(단위 : 백만원)

회 계 별	예산액	전년도예산	증 감
계	890,098	855,570	34,528
□ 일반 회 계	806,474	774,237	32,237
□ 특 별 회 계	83,624	81,333	2,291
○ 주택	198	151	47
○ 교통	12,298	7,378	4,920
○ 의료급여	4,212	4,054	158
○ 기반시설	364	15	349
○ 자원순환	120	619	△499
○ 상수도	26,000	26,300	△300
○ 하수도	39,936	39,895	41
○ 공영개발	496	2,921	△2,425

다. 지방재정 투자사업 심사

1) 개 념

지방예산의 계획적·효율적 운영과 각종 투자 사업의 무분별한 중복투자를 방지하기 위해 1992년에 도입된 제도로써 주요 투자사업 및 행사성 사업의 예산을 편성하기 전에 사업의 타당성·효율성 등을 심사한다.

2) 심사대상

가) 자체 심사

- 총사업비 20억원 이상 60억원 미만의 신규 투자사업(2 이상의 시·군·구가 공동으로 추진하는 투자사업 포함)
- 총사업비 20억원 이상으로 전액 자체재원(지방채 제외)으로 추진하는 투자사업(2 이상의 시·군·구가 공동으로 추진하는 투자사업 포함)
- 총사업비 5억원 이상 10억원 미만인 외국차관도입사업 또는 해외투자사업
- 총사업비 3억원 이상 5억원 미만인 신규 홍보관 사업
- 총사업비 1억원 이상 3억원 미만인 공연·축제 등 행사성 사업

나) 도 의뢰 심사

- 총사업비 60억원 이상 200억원 미만 시·군·구의 신규 투자사업(2 이상의 시·군·구가 공동으로 추진하는 투자사업 포함)
- 총사업비 20억원 이상 시·군·구의 청사 및 문화·체육시설 신축사업(전액 자체재원으로 추진하는 사업 포함. 단, 총사업비 200억원 이상으로 이전재원이 포함된 경우 시·군·구의 청사 및 문화·체육시설 신축사업은 중앙 심사 대상)
- 총사업비 5억원 이상 30억원 미만인 홍보관 사업
- 총사업비 3억원 이상 30억원 미만인 공연·축제 등 행사성사업

다) 중앙 의뢰 심사

- 총사업비 300억원 이상인 시·도의 신규 투자사업(2 이상의 시·도가 공동으로 추진하는 투자사업 포함) 또는 총사업비 200억원 이상인 시·군·구의 신규 투자사업(2 이상의 시·군·구가 공동으로 추진하는 투자사업 포함)
- 총사업비 40억원 이상인 시·도의 청사 및 문화·체육시설 신축사업(전액 자체재원으로 추진하는 사업 포함)
- 총사업비 10억원 이상인 시·도 또는 시·군·구의 외국차관 도입사업 또는 해외투자사업
- 총사업비 30억원 이상인 시·도 또는 시·군·구의 공연·축제 등 행사성 사업과 홍보관 사업

3) 2021년도 투자 심사 결과

- 가) 심의위원회 개최 : 12회(서면심의 4)
- 나) 심의건수 : 21건(적정 11, 조건부 9, 재검토 1)

라. 중기재정계획 운영

1) 개념

지방자치단체의 발전계획과 수요를 중·장기적으로 전망하여 반영한 다년도 예산으로서, 효율적인 재원 배분을 통한 계획적인 지방재정운용을 위해 수립하는 5년간의 연동화 계획(Rolling Plan)이다.

2) 중기재정계획의 운영

정부재정 계획 등 국가 및 지방 재정계획과 조화를 유지하고 투자심사의 내실화로 투자사업의 타당성, 효율성 등을 제고, 장기 목표를 설정하며, 이에 따른 계획을 당해 연도 예산 편성 시 재정운영의 기본으로 활용한다.

3) 2022년 중기재정계획의 주요 투자계획

2022년 중기재정계획은 2022년부터 2026년까지의 계획으로 주요사업별 투자계획은 다음과 같다.

제2편 시정 분야별 성과와 전망

☑ 총괄예산

- 계획기간 ('22~'26) 재원 규모 : 6조 1,211억
- 계획기간 ('22~'26) 연평균 증가율 : 1.6%

《 분야별 자원배분 내역 》

(단위 : 백만원, %)

구 분	중 기 재 정 계 획					합 계	비중	연평균 신장률
	2022	2023	2023	2024	2025			
계	1,186,592	1,205,242	1,220,567	1,242,830	1,265,876	6,121,107	100	1.6
일반공공행정	111,829	112,066	118,133	129,216	153,057	624,301	10.2	8.2
공공질서 및 안전	4,804	4,150	4,277	4,357	4,850	22,438	0.4	0.2
교육	18,516	18,865	19,281	19,687	42,895	119,244	1.9	23.4
문화 및 관광	119,041	131,866	155,224	107,260	116,381	629,771	10.3	-0.6
환경 보호	128,170	133,461	154,905	142,402	122,993	681,930	11.1	-1.0
사 회 복 지	409,439	426,856	429,599	444,490	450,861	2,161,244	35.3	2.4
보건	26,809	23,799	21,424	21,391	33,030	126,453	2.1	5.4
농림해양수산	45,917	40,863	70,488	112,168	30,482	299,918	4.9	-9.7
산업·중소기업	44,134	40,124	25,322	18,942	13,985	142,507	2.3	-25
수송 및 교통	53,170	56,928	45,889	53,225	58,517	267,728	4.4	2.4
국토및지역개발	79,103	45,825	38,788	37,606	71,162	272,484	4.5	-2.6
예비비	3,000	3,000	3,000	5,000	5,000	19,000	0.3	13.6
기타	142,659	167,439	134,238	147,087	162,665	754,089	12.3	3.3

마. 용역과제 사전 심의

1) 개 념

예산편성 전 사업집행 용역을 제외한 학술용역과 종합기술용역 및 공사설계용역 등의 과제 선정과 관련하여 용역의 필요성 및 타당성, 용역관련 의견수렴 및 처리에 관한 사항 등을 사전 심의하여 재정의 효율적 운영을 도모한다.

2) 대상용역

- 가) 학 술 용 역 : 용역비 3천만 원 이상 사업
- 나) 종합기술용역 : 용역비 5천만 원 이상 사업이나 공사에정금액 10억원 이상 사업
- 다) 공사설계용역 : 용역비 5천만 원 이상 사업이나 공사에정금액 10억원 이상 사업

3) 2021년도 사전심의결과

- 가) 심의위원회 개최 : 6회(서면심의 3)
- 나) 심의건수 : 30건(적정 28, 조건부 2)

바. 주민참여예산제 운영

1) 개 념

지방자치단체가 독점적으로 행사해 왔던 예산편성권을 급변하는 시대 변화에 신속하게 대처하고 다양한 주민욕구에 부응할 수 있도록 지역 주민들이 함께 행사하는 것으로, 예산편성 과정에 해당 지역주민들의 직접 참여를 제도적으로 보장함으로써 지방재정 운영의 투명성과 공정성 및 효율성을 제고하여 재정 민주주의 실현에 목적이 있다.

2) 시민 예산교육

- 코로나19로 인해 집합교육 실시 불가

3) 2022년 예산편성을 위한 시민위원회 회의개최

- 일 시 : '21. 10. 20(수) 14:00
- 장 소 : (재)수산물유통센터 대강당
- 대 상 : 위원 89명
- 심의결과 : 61건, 5,739백만원

5. 법제 및 송무관리

가. 법제행정

1) 개요

민선 시대를 맞이하여 다양하게 분출하는 시민들의 법률서비스 수요 증가에 능동적으로 대응하고, 예기치 못한 소송을 사전에 방지하는 예방 행정 추진을 위해 치밀하고 체계적인 법령 연찬과 대외여건 변화를 미리 예측하여 시민 중심의 자치법규 운영을 통한 양질의 행정서비스를 제공하는데 중점을 두고 있다.

2) 자치법규의 정비

지방 분권 시대에 발맞추어 자치사무 수행에 장애가 되는 불합리한 자치법규를 정비하고 생활 속에서 느낄 수 있는 편리한 행정체계 구축과 자치법규의 법령으로서 실효성을 극대화하고 있다.

가) 정비방향

- 불합리한 법령의 정비 → 지방분권 시대에 적합한 자치입법
- 행정 편의주의 불식 → 시민 편의적 자치법규 운영
- 유사 규정 및 장기간 미 운영 규정 폐지 → 자치법규의 실효성 확보

나) 자치법규 보유 및 정비현황

구 분	2020년 말	2021년 정비실적				2021년 말
		소 계	제 정	개 정	폐 지	
계	768	140	64	70	6	826
조 례	562	109	54	51	4	612
규 칙	132	24	7	15	2	137
훈 령	66	5	2	3	-	68
예 규	8	2	1	1	-	9

3) 조례·규칙심의회 운영

가) 운영 개요

- 조례 및 규칙의 법령 부합여부와 시민생활에 미치는 영향, 적용에 있어서 문제점 등을 사전에 심도 있게 검토함으로써 적용과정에서 발생할 수 있는 문제점을 사전에 해소하고 지역특성을 살릴 수 있는 행정시스템 마련의 기회로 활용하고 있다.

제2편 시정 분야별 성과와 전망

- 조례·규칙심의회는 시장을 의장, 부시장을 부의장, 국장을 위원으로 구성하고 있으며, 조례 규칙 심의 외에도 조례의 제정 및 개폐 청구에 따라 그 타당성을 검토하는 기능을 수행하고 있다.

나) 운영 현황

(단위 : 건)

접수	원안의결	수정의결	심의보류	부결	비고
155	149	6	-	-	-

나. 송무 행정

1) 개 요

모든 행정행위에 뒤따르는 행정 주체와 객체 사이의 권익 상충에 대하여 합리적으로 조정하고, 행정처분에 있어서는 시민이익 침해 사례를 예방하는 기능을, 시민에 대해서는 보다 적극적으로 권익을 지키는 방안으로서 행정심판, 행정소송, 민사소송 등이 운영되고 있다.

첫째, 행정심판은 행정청의 위법·부당한 처분 그 밖의 공권력 행사 등으로 인하여 권리와 이익을 침해당할 경우 그 시정을 요구하는 쟁송 절차이다.

둘째, 행정소송은 행정청의 위법한 처분에 대해 취소, 변경 및 그 밖의 공법상의 권리관계에 관한 소송이다.

셋째, 민사소송은 우리시가 사인과 대등한 입장에서 상호이익의 충돌을 사법권에 의하여 강제성을 가지고 해결 조정하는 것이다.

2) 행정심판

2021년도에는 33건이 청구되었으며 현황은 다음과 같다.

가) 2021년도 청구 처리 총괄 현황

(단위 : 건)

접 수	재 결						진행중
	소 계	인 용	기 각	각 하	취 하	감 경	
33	33	6	9	3	3	9	3

나) 2021년도 청구처리 분야별 현황

(단위 : 건)

계	보건복지	기타 일반행정
33	15	18

3) 소송

행정수요 다양화와 더불어 주민들의 권리 구제 인식이 신장되어 쟁송 건수는 증가추세에 있고, 관련 문서의 보존연한 경과 등으로 증빙자료 확보가 상당히 어려운 가운데서도 높은 승소율을 보이고 있다. 2021에도 손해배상 등 소송 18건이 제기되어 3건이 확정되었고, 그 중 패소 1건, 취하 2건이며 유형별 소송처리 현황은 아래와 같다.

가) 2021년도 소송현황

(단위 : 건)

구분	접수	확정					계류					
		계	승소	패소	취하	화해조정	계	1심	2심	3심	재심	헌소
계	18	3	0	1	2	0	15	14	1	-	-	-
행정(국가)	10	3	-	1	2	-	7	6	1	-	-	-
민사	8	-	-	-	-	-	8	8	-	-	-	-

나) 2021년 소송유형별 접수현황

(단위 : 건)

구분	민사소송						행정(국가)소송				
	소계	부당이득	소유권이전등기	손해배상	구상금청구	기타	소계	영업허가취소	건축관련	보상금	기타
18	8	1	1	-	1	5	10	-	-	-	10

4) 고문변호사 운영

소송 수행과 업무 처리과정에서 법률적인 자문이 필요한 경우와 소송을 수행하는 과정에서 송무 업무의 원활한 처리를 위하여 5명의 고문변호사를 위촉하고 있으며, 산하 직원들의 직접 수행이 어려운 소송에 대해서는 이들 고문변호사를 대리인으로 선임하여 소송을 수행하고 있다.

○ 목포시 고문변호사 현황

성명	위촉일자	최종학력	주요경력	소재지
조용안	2022. 1. 1	고려대학교 법대 졸업	· 사법시험 합격('87년) · 변호사 개업('90년)	목포
나경광	2022. 1. 1	서울대학교 법대 졸업	· 사법시험 합격('82년) · 변호사 개업('85년)	목포
이상열	2021. 9. 1	서울대학교 법대 졸업	· 사법시험 합격('82년) · 변호사 개업('85년)	목포
정갑주	2022. 3. 1	서울대학교 법대 졸업	· 사법시험 합격('77년) · 광주고등법원장('10년) · 변호사 개업('11년)	광주

성명	위촉일자	최종학력	주요경력	소재지
문방진	2020. 5. 1	전남대학교 법대 졸업	· 사법시험 합격('94년) · 판사 임용('98년) · 변호사 개업('14년)	광주

6. 정부혁신업무 추진

가. 추진배경

디지털·데이터 기반의 과학적 국정 관리와 일상적 혁신의 내재화로 새로운 국민적 요구에 대응하고, 국민 주도하에 민·관이 공동생산하는 협력적 국민참여로 지역사회에 혁신 문화 정착

- 1) 정부혁신에 대한 이해도 제고와 마인드 함양을 위한 교육, 일하는 방식 개선을 통해 혁신과제를 적극적으로 발굴하고 추진할 수 있는 환경조성 필요
- 2) 시민의 다양한 요구와 과제가 발굴될 수 있도록 현안사업에 대한 민·관의 협업 활성화 및 소통으로 정책의 생산성 제고
- 3) 데이터 활용을 통한 행정으로 정책의 예견성을 높이고, 시스템에 기반한 일하는 방식의 과감한 혁신 추진

나. 추진실적

- 1) 민선7기 가시적인 시정혁신 성과를 창출하기 위해 정부혁신 추진방향에 발맞춰 시민이 주인인 목포시를 실현하고자 2021년 시정혁신 실행계획을 수립하였다.
- 2) 참여와 신뢰를 통한 공공성 회복을 목표로 하는 3대 추진전략으로 ①시정운영을 사회적 가치 중심으로 전환 ②참여와 협력을 기반으로 사회적 가치 실현 ③넓은 관행을 혁신하여 신뢰받는 시정 구현을 설정하여 3개전략, 10개 혁신 과제, 총 65개 혁신 세부사업을 발굴하여 중점 추진하였다.
- 3) 변화·혁신을 위한 인력증원(지역균형 뉴딜 사업 전담인력, 주민자치형 공공서비스 구축 추진인력 등) 및 혁신성과 보상(적극행정 공무원 인사가점 등 포상)을 통해 혁신으로 발전하는 지역사회 기반을 구축하였다.
- 4) 또한, 목포 3+1(①신재생에너지 ②수산식품 ③관광 + 문화예술) 미래전략산업 기반 마련 및 사회복지서비스 사각지대 해소를 통한 사회적 가치 실현 등 시민이 체감할 수 있는 공공서비스 영역에서의 혁신 서비스를 확대하였다.

다. 향후계획

'21년 수립한 사업 중 계속 진행하는 사업은 보완·발전시켜 지속 추진하고 이와 함께 '22년 시정혁신실행계획을 수립하여 선택과 집중을 통한 시정혁신을 추진해 나갈 계획이다. ①참여와 협력을 시정 운영체계에 내재화·제도화, ②이용자 중심의 공공서비스 연계·통합, 맞춤형 서비스 확대 ③ 데이터·시스템에 기반한 일하는 방식의 과감한 혁신을 통해 시민이 체감할 수 있는 확실한 변화를 끌어내는 해로 만들어 나갈 계획이다.

7. 인구정책 추진

가. 목포시 인구현황 (2021. 12. 31.기준)

(단위 : 백만원)

구 분	총 인구수	세대수	인구수		합계 출산율	청년 비율	고령 인구비율
			남자	여자			
목 포	218,589	103,162	108,808	109,781	0.70명	17.6%	17.9%
전 남	1,832,803	903,108	922,221	910,582	1.02명	15.8%	24.3%
전 국	51,638,809	23,472,895	25,746,684	25,892,125	0.81명	20.0%	17.1%

(통계 출처: 행정안전부 주민등록인구통계)

나. 추진배경

초저출산 및 고령사회 현상의 지속적 심화로 인구절벽 위기와 인구 오너스기가 본격화 됨에 따라 인구 증감과 급격한 인구구조 변화에 효율적으로 대응하기 위해 우리시만의 인구정책 비전과 인구정책 핵심 과제를 마련하여 시민중심으로 모든 세대가 행복한 삶을 추구 할 수 있는 인구정책 종합계획 마련 필요성이 제기되었다.

다. 인구정책 종합계획 수립 및 추진

○ 비전(목표) : 삶이 즐거운 도시 목포! 조성

○ 분야별 중점과제 : 3개 분야, 12개 부서, 52개 세부 시행계획 수립 추진

1) 결혼 · 출산 · 육아 · 교육에 대한 사회적 책임 강화

청년층의 결혼을 장려하고 젊은 세대의 인구유입 등을 위해 청년 부부에게 결혼축하금 200만원을 지원하고 영유아 보육료 및 양육수당을 지원하여 보육 비용부담 경감 및 안심보육서비스 지원을 강화하였다. 또한, 초등학생 지역돌봄센터 확충에 따른 맞벌이 부부의 자녀의 다각적인 돌봄방안을 마련 운영함으로써 일·가정 양립을 위한 환경개선을 마련하였다.

2) 일자리 · 청년 지원 사업으로 지역경제 활성화

목포의 미래를 바꾸는 3+1 전략산업(신재생에너지, 수산식품, 관광, 문화예술)을 육성하여 450개 기업육성과 약12만개 일자리 인프라 구축에 주력하였다. 또한, 청년 일자리통합센터를 운영하여 취·창업 지원 및 구직 제공으로 청년 고용률 향상 및 지역정착 유도에 기여하였으며, 안정적 일자리 제공으로 지역경제 활성화에 힘썼다.

3) 활기차고 건강한 노후생활 지원과 안정적인 소득기반 제공

어르신들의 여가 선용과 건전하고 활기찬 노후 생활을 위해 경로당 및 경로대학의 126개소를 대상으로 해피실버교실 운영과 다양한 프로그램을 통하여 어르신들의 건강도모와 차별화된 노인복지 서비스를 제공하였다. 또한, 경제적으로 안정된 생활을 지원하기 위해 노인직업훈련센터를 운영하여 다양한

일자리와 사회참여 활동을 지원하고 기초연금 등을 지급하여 안정적인 소득기반을 제공함으로써 삶의 질을 향상시키는데 기여하였다.

8. 통합성과관리 운영 추진

가. 목 적

효율적인 성과관리체계 구축으로 평가역량의 강화를 통한 시정운영의 능률성·효과성 및 책임성을 향상시키며, 성과중심의 조직문화 조성하고자 한다.

나. 운영방향

- 1) 조직의 역량을 시정 비전 실현에 집중하여 조직성과 극대화
 - 전 부서가 우리시의 비전을 향한 부서 전략목표 설정
 - 객관적이고 공정한 성과지표 관리를 통해 시민중심의 성과창출
- 2) 효율적인 조직관리의 중심도구로 운영
 - 관점별 성과지표 개발로 장·단기 목표실현과 조직역량 제고
 - 통합성과관리시스템 운영으로 공정하고 객관적인 평가체계 확립
 - 공약사항, 지시사항, 주요업무 추진과정 및 결과를 주기적 모니터링으로 시정운영 상시 관리
- 3) 체계적이고 공정한 평가제도 운영으로 평가제도의 내실화
 - 내부평가단 평가, 외부평가단 평가, 정량·정성평가 등 다양한 평가 방법을 도입 평가의 객관성, 공정성 확보
 - 성과중심의 조직운영을 위한 부서별 목표/개인 성과평가 시스템을 도입 전략 중심형 조직으로 개선
 - 성과평가 결과에 따른 우수부서에 대한 인센티브(포상 등) 제공으로 성과관리 동기부여 및 관심도 제고

다. 기대효과

정책 실행력을 갖춘 성과지표 관리를 통하여 시민과 함께하는 성과목표를 효과적으로 달성하고, 객관적인 성과측정을 통한 신뢰성을 확보하여 성과 평가의 실행력 제고와 추진실적 평가·환류를 통해 성장 발전하는 조직문화 조성에 기여하였다.

9. 납세자보호관 운영 추진

가. 목 적

지방세 납세자의 권익보호를 전담할 납세자보호관 제도 운영으로 납세자의 권리를 구제하고, 납세자가 적극적으로 제도를 활용할 수 있는 시민 친화적인 세정을 구현하기 위함이다.

나. 2021 추진실적

1) 납세자 권리보호 및 세무민원 상담

지방세 관련 제도개선을 위한 과제발굴로 납세자보호 제도를 활성화하였다. 또한 코로나19로 직·간접 피해를 입은 납세자들에 대하여 납부기한 연장과 징수유예 등을 결정하고, 지방세 체납처분등에 대한 세무민원을 상담·처리함으로써 납세자의 권리보호를 적극적으로 지원하였다.

2) 업무추진 실적

계	고충민원	세무조사 기간연기	권리보호 요청	그 밖의 권리 보호업무	세무상담
314	-	1	50	178	85

다. 2022 추진계획

1) 납세자 권리보호를 위한 상담창구 다변화

- (온라인 상담) 시홈페이지 지방세 질문과 답변 메뉴 운영
- (대면 상담) 현장으로 찾아가는 납세자보호관 상담실 운영
 - 동 행정복지센터를 순회하며 지방세 현장 상담 : 월 2회

2) 제도 활성화를 위한 신규업무 확대

- 세무부서와 협업을 통해 정기분 부과 전 과세자료 정비
- 지방세특례제한법에 의한 감면대상자 발굴 및 환급 추진
 - 국가유공자, 장애인, 다자녀 가구 등

3) 제도 정착을 위한 홍보활동

- 시홈페이지 납세자보호관 콘텐츠 신설
- 온라인 및 오프라인을 통한 홍보활동 추진

제3절 시정홍보

1. 기본방향

시민의 알 권리 충족과 시정에 대한 올바른 이해증진을 위하여 홍보를 체계화하고, 시정방침, 역점시책, 목표의 맛·멋, 관광지, 대표축제 등 목표발전 비전을 언론매체와 각종 홍보매체를 통해 대내외에 알리고 있으며, 다양한 매체와 양방향 채널을 강화하여 「낭만항구 목포」 브랜드 이미지 제고에 앞장서고 있다.

2. 시정홍보활동

가. 방송·언론매체를 통한 시정홍보

우리시에서 추진중인 역점시책, 시정 운영 방향 및 시정전반에 대한 시민들의 폭넓은 이해와 시정 참여 유도를 위해 방송사, 신문사, 통신사 등 언론사에 1,166건의 보도자료를 제공하였으며, 주요현안사업 및 시정전반에 관한 41,723건의 전략적·선제적 언론보도를 하였다.

나. SNS 시정홍보 강화

SNS 매체별 맞춤형 콘텐츠를 480여건 제작 게시하고 SNS 시정소식지 '낭만항구소식'주1회 발행, 시정 홍보 웹툰·SNS 스팟 동영상 제작, SNS 이벤트 실시 등 다양한 콘텐츠를 제작하여 시정홍보를 강화하였으며, SNS 서포터즈 및 블로그 기자단 운영, SNS 소통홍보관 운영 및 전문가 초빙 SNS 교육 실시 등 시정홍보 활성화를 위한 역량강화에 집중하고, 시민 참여형 콘텐츠 발굴로 시정 참여기회를 확대하고 SNS 채널 활성화 등 양방향 채널 강화로 시민과 공유하는 소통의 장을 마련하였다.

다. 시정홍보를 위한 목포시정소식지 및 목포시보 발행

다양한 시정소식과 행정정보 등을 담은 목포시정소식지를 총 3회(제82~84호) 76,620부를 발행하여 일반시민, 각 기관단체, 정기구독자, 출향인사, 다중이용시설 등에 배부 및 발송하여 시민의 알 권리를 충족하고 시정홍보를 강화하였다.

시각장애인용 점자책과 어르신용 확대판(A3) 소식지를 별도로 발행하여 정보소외계층의 시정접근성을 높이고, 시정에 대한 소통과 참여를 유도하였다.

또한 조례·규칙·고시·공고 등을 게재한 목포시보를 매주 1회 120부씩, 총 55회(제1476~1530호) 6,600부를 각 부서와 민원실을 비롯한 주요 기관·단체에 배부하여 다양한 행정정보를 제공하였다.

라. 시정영상뉴스 제작 및 다양한 매체를 활용한 대도시권 이미지 홍보

시정소식, 행사현장 소개 및 취재, 의정소식 등을 월 2회 15분용 동영상으로 제작하여 시 홈페이지, 민원실, 동 행정복지센터에 송출하여 시민들의 시정에 대한 알 권리와 이해도를 높이고 대한민국 4대 관광도시 목포, 맛의 도시 목포, 문화예술의 중심지 목포, 근대역사문화도시 목포 등 목포의 맛과 멋을 널리 알리는 홍보영상을 제작해 용산역, 수서역, 광주 유스퀘어, KTX와 지하철 역사 내 전광판 및 동영상 광고를 실시해「낭만항구 목포」이미지를 대도시권 등에 집중 홍보해 위드코로나 시대에 맞게 비대면 홍보에 방점을 두고 잠재관광객 확보와 목포 알리기에 주력했다.

마. 온라인 광고를 통한 효과적인 시정홍보 추진

변화하는 미디어 환경에 맞추어 쉽고 빠르게 확산되는 온라인 매체를 활용하여 키워드광고, 브랜드 검색 광고 및 배너광고 등을 추진하였다.

주요 포털사이트에 우리시 도시브랜드 이미지를 1,990,000회 반복 노출하여「낭만항구 목포」도시 브랜드 가치를 극대화하고, 정보 접근 편의성 제공으로 우리시에 대한 관심과 인지도 향상에 기여하였다.

바. 시정홍보를 위한 유튜브 영상 제작

홍보 트렌드 변화로 일상 속 필수 미디어가 된 유튜브를 통해 딱딱한 시정소식, 주요 정책 등을 이해하기 쉽고 재미있는 유튜브 영상으로 제작하여 홍보하고 있다. 유튜브 쇼츠 등 MZ세대를 겨냥한 재미와 정보를 동시에 담은 콘텐츠를 제작하여 구독자 수를 확보할 계획이다. 또한 신규 모집한 SNS 영상크리에이터를 통해 시민 참여형 영상 콘텐츠 제작을 강화하고 시 공식 유튜브 채널을 활성화 할 계획이다.

사. 목포 다큐멘터리 제작 추진

22년에는 과거부터 현재까지 목포 전반을 돌아볼 수 있는 특집 프로그램(다큐)을 제작해 근대역사의 문화적 가치와 상징성을 재조명하고, 목포의 역사를 기록으로 남길 계획이다.

제4절 세정행정

1. 일반 현황

가. 기 구



나. 주요 분장사무

- 1) 세정팀장 : 시금고 관리, 지방세입집계, 지방세 관련 조례, 과오납금 환부, 지방세 위원회 운영, 과 예산집행품의
- 2) 부과1팀장 : 부동산 취득세, 등록면허세, 지역자원시설세 부과
- 3) 부과2팀장 : 주민세, 자동차세, 담배소비세, 차량 취득세 부과
- 4) 재산세팀장 : 건물분·토지분 재산세 부과
- 5) 지방소득세팀장 : 지방소득세(법인, 개인, 특별징수) 부과 징수

- 6) 과표조사팀장 : 개별주택가격 조사·결정 공시, 지방세 세무조사업무
- 7) 징수1팀장 : 체납총괄, 재산압류, 경매배당금 청구, 고액체납자 관리
- 8) 징수2팀장 : 고지서 송달, 체납액 징수, 체납차량 번호판 영치 및 공매
- 9) 세외수입팀장 : 세외수입 총괄, 세외수입 체납액 징수 및 징수 지원

2. 2021년 지방세 부과·징수 실적

《'21. 12. 31. 현재》

(단위 : 백만원, %)

세 목	2020년 징수액	2021년			목표액 대 징수율 (C/A)	부과액 대 징수율 (C/B)	비고
		목표액 (A)	부과액 (B)	징수액 (C)			
합 계	224,028	199,095	230,438	218,997	110.0	95.0	
현년도계	220,377	195,695	221,768	216,227	110.5	97.5	
도세계	86,655	73,695	88,132	87,149	118.3	98.9	
취득세	57,799	47,000	57,890	57,705	122.8	99.7	
등록 면허세	4,635	5,300	4,844	4,828	91.1	99.7	
지역자원 시설세	4,123	4,055	4,488	4,381	108.0	97.6	
지 방 교육세	20,098	17,340	20,910	20,235	116.7	96.8	
시세계	133,722	122,000	133,636	129,078	105.8	96.6	
주민세	3,705	3,400	3,928	3,734	109.8	95.1	
재산세	24,351	23,700	25,563	24,751	104.4	96.8	
자동차세	54,294	45,000	49,172	47,238	105.0	96.1	
담 배 소비세	19,248	17,200	18,923	18,923	110.0	100.0	
지 방 소비세	3,550	3,200	3,486	3,486	108.9	100.0	
지 방 소득세	28,574	29,500	32,564	30,946	104.9	95.0	
과년도계	3,651	3,400	8,670	2,770	81.5	31.9	
과년도세	638	700	1,533	163	23.3	10.6	
과년시세	3,013	2,700	7,137	2,607	96.6	36.5	

3. 2021 주요업무 추진성과

가. 지방세 세입의 안정적 확보 및 과년도 체납액 정리 목표액 달성

- 1) 세목별 과세자료 일제정비와 탈루세원의 적극적인 발굴
 - 지방세(시세) 133,636백만원 부과 129,078백만원 징수
 - 부과액 대비 96.6%
- 2) 계속되는 경기침체에도 과년도 체납액 징수 목표액 달성
 - 징수목표액 4,349백만원 대비 6,032백만원 징수·정리
 - 목표액 대비 138.7%

나. 지방세 납세 편의 제도의 정착

- 1) 지방세 과오납금 자동환급 및 지방세 간편납부 서비스 제공
- 2) 마을세무사 활용 무료 세무 상담 활성화
- 3) 납세자 권익 향상을 위한 지방세 세목별 사전 안내제 추진 등

다. 탈루 및 은닉 세원 발굴

- 1) 법인 (서면)세무조사 실시 : 51개소
- 2) 세무조사 추정내역 : 71건, 550백만원
 - 도세 : 50건, 500백만원
 - 시세 : 21건, 50백만원

4. 2022년 주요업무 추진계획

【2022년 지방세 목표액】

(단위 : 백만원, %)

세목	2021년 최종목표액(B)	2022년		증감액 C=(A-B)	비 고
		목표액(A)	구성비		
합계	199,095	211,850	100.0	12,755	
도세계	74,395	92,500	43.7	18,105	
취득세	47,000	61,600	29.1	14,600	
등록면허세	5,300	4,800	2.3	△500	
지역자원시설세	4,055	4,300	2.0	245	
지방교육세	17,340	21,100	10.0	3,760	
과년도수입	700	700	0.3	-	
시세계	124,700	119,350	56.3	△5,350	
주민세	3,400	3,370	1.6	△30	
재산세	23,700	23,010	10.8	△690	
자동차세	45,000	40,000	18.9	△5,000	
담배소비세	17,200	17,200	8.1	-	
지방소비세	3,200	8,500	4.0	5,300	
지방소득세	29,500	24,800	11.7	△4,700	
과년도수입	2,700	2,470	1.2	△230	

가. 개인지방소득세 지자체신고 시행

금년도 지방세수 목표액의 차질없는 달성을 위하여 세원관리 및 세수 누락 방지에 철저를 기하는 등 자재원 확충을 위해 최선의 노력

1) 2022년도 세수 목표액 : 119,350백만원

○ 2021년도(본예산) 대비 11,150백만원 증액(10.3%↑)

(단위 : 백만원)

구분	2022년도 세수목표액	2021년도 세수목표액	증감액	비고
계	119,350	108,200	11,150	
주민세	3,370	3,400	△30	
재산세	23,010	23,700	△690	
자동차세	40,000	34,000	6,000	
담배소비세	17,200	17,200	-	
지방소비세	8,500	3,200	5,300	
지방소득세	24,800	24,000	800	
지난년도수입	2,470	2,700	△230	

2) 추진계획

- 철저한 과세자료 관리를 통하여 누락·탈루세원 방지
 - 과세자료 공유 전산시스템 활용 등 체계적인 세원관리 구축
- 법인 세무조사 강화 및 취약분야에 대한 전수조사 실시
 - 지방세 과세누락 개연성이 높은 분야에 대한 증점조사
 - 비과세·감면 물건에 대한 목적외 사용 등 사후관리 철저
- 다각적인 징수기법을 활용 지방세·세외수입 체납액 최소화
 - 체납액 일제정리기간 설정 운영 : 연 2회(상·하반기)
 - 체납차량 번호판 특별 기동반 편성·운영 : 5개반 10명
- 지방세 홍보 강화로 자진 납부율 제고
 - 주민세, 재산세, 자동차세 등 정기분 과세기간 홍보반 편성

나. 카카오톡을 통한 지방세 환급신청 서비스

카카오톡을 통한 24시간 제약 없는 편리한 환급신청으로 미환급액 최소화 및 납세자 편의 세무 행정 구현

1) 추진배경

- 소액환급금에 대한 환급 신청 무관심 및 번거로움으로 미환급액 누적
- 24시간 접수 및 간편한 환급신청서비스 제공 필요

2) 추진계획

- 카카오톡 채널 생성 : 2022. 2월
 - 채널명 :【목포시청 지방세 환급신청】
- 언론 보도, 홈페이지 및 SNS 게시 등 홍보

【환급신청 추진 절차】

환급안내문 발송	환급 신청	환급금 지급
<ul style="list-style-type: none"> · 카카오톡 신청 방법 안내 · 필수 입력사항 등 안내 	<ul style="list-style-type: none"> · 카카오톡 채널 검색 · 성명,생년월일,신청계좌 입력 	<ul style="list-style-type: none"> · 접수 및 결과 전송 · 전자이체 지급

3) 기대효과

- 24시간 제약 없는 편리한 환급신청으로 미환급액 최소화
- 미환급액의 신속하고 적극적인 환급 추진으로 신뢰 세정 구현

다. 생애최초 주택구입 취득세 감면 사후관리 서비스 추진

1) 현 황

- 생애최초 주택구입자에 대하여 취득세 감면을 적용하고 있으나 대부분 법무사 업무대행으로 지방세 감면규정 및 예외사유 인지 부족
- 감면 사후관리 안내 서비스로 민원 발생 최소화

2) 추진계획

- 생애최초 주택구입 취득세 감면 사후관리 안내문 제작
 - 감면 요건, 준수사항 및 추정 사유 등 기재하여 안내문 발송
 - 시청·법원 민원실 및 법무사 사무소에 안내문 비치
- 기재 내용
 - 취득세 감면 요건
 - 취득자 및 배우자가 주택을 소유한 사실이 없으며, 주택가액 3억원이하 주택 취득하는 경우
 - 취득자 및 배우자 합산소득 7천만원 이하인 경우
 - 취득세 추정 요건
 - 취득일 기준 3개월 이내 실거주(전입신고 필수)를 하지 않는 경우
 - 취득일 기준 3개월 이내 추가로 주택 구입하는 경우
 - 상시거주 기간 3년 이내 매각·증여 및 다른 용도(임대 등)로 사용하는 경우
 - 안내문 발송
 - 대 상 : 생애최초 주택구입 취득세 감면자 (월 70명)
 - 방 법 : 신고일 기준 익월 중순 등기우편 발송

3) 기대효과

- 적극적인 감면 사후관리로 납세자 편의행정을 통한 민원발생 방지
- 납세자 눈높이에 맞춘 안내 서비스로 신뢰받는 세무행정 구현

라. 차량 관련 지방세 감면혜택 홍보 강화

지방세 감면 대상자에게 감면 혜택 및 의무사항에 따른 적극 홍보로 납세자의 알 권리 충족 및 납세서비스 제공과 민원발생 사전 방지

1) 주요 감면 대상

- 장애정도가 심한 장애인·국가유공자 : 취득세, 자동차세 면제
- 다자녀가구(18세 미만 자녀 3명 이상) : 취득세 면제

2) 2021년 감면 현황

(단위 : 건, 백만원)

세목별	계		국가유공자		장애인 (3급 이상)		다자녀가구	
	건 수	금 액	건 수	금 액	건 수	금 액	건 수	금 액
계	5,171	1,647	940	258	4,031	1,068	200	321
취득세	529	854	61	104	268	429	200	321
자동차세	4,642	793	879	154	3,763	639	-	-

3) 주요 홍보 내용

- 지방세 감면 결정에 따른 감면 혜택 사항 홍보
- 감면후 의무기간 1년 동안 추징에 대한 유의사항 안내
- 감면 대상자 추징 사유 발생시 사전 신고납부 안내

4) 추진계획

- 안내문 제작 배부 : 5,000부
 - 자동차등록사무소, 민원봉사실, 동 행정복지센터, 세정과
 - 대상자 주소지 안내문 우편 발송
- 소요예산 : 400원 × 5,000부 = 2,000,000원

마. 공정한 재산세 부과 징수 운영

정확한 과세자료 정비와 철저한 감면자료 조사를 통한 재산세 부과 징수 운영으로 열악한 자주재원 확충에 기여

1) 추진개요

- 과세자료의 철저하고 정확한 정비를 통한 정기분 재산세 부과
 - 연 2회(건축물·선박·주택1기분 7월, 토지·주택2기분 9월)
- 재산세 비과세·감면 적정 여부에 대한 전수조사

2) 추진계획

- 체계적인 과세자료 관리로 세원확보
 - 건물 신축, 증축, 용도변경 및 토지변동자료 정비 : 연중
 - 개별주택가격 조사와 연계한 건축물 현황 조사 : 연중
 - 재산세 소유권 변동자료 정리 : '21. 6. 2. 이후 변동분
- 재산세 비과세·감면 부동산 현지 확인 조사 : 1 ~ 5월
 - 고유 업무 직접사용 및 수익사용 여부 중점조사
- 토지현황 조사 및 토지합산 과세유형 정비 : 1 ~ 6월
 - 10년이상 장기 미집행 사권제한 토지 등 감면조사
- 감면목적외 사용 과세전환 : 6 ~ 7월

3) 기대효과

- 공정한 재산세 부과징수로 신뢰세정 및 자주재원 확보
- 공평과세 실현으로 성실납세자와의 조세형평성 제고

바. 탈루 및 은닉세원 발굴

탈루·숨은 세원 발굴로 성실납세 풍토조성과 공정사회 구현을 위한 세무조사를 추진함으로써 지방 재정의 확충 및 신뢰 세정을 구현

1) 추진방향

- 조사대상 선정기준에 따른 공정·투명한 세무조사 대상 선정
- 변칙적 탈루 수법에 대한 세원정보 수집활동 강화
- 분기별, 테마별 중점 조사과제 선정 누락세원 발굴
- 탈세 취약분야의 신고내용에 대한 사후검증 확행
- 기업부담 경감을 위한 조사대상 축소 및 제출서식 간소화

2) 추진계획

- 세원발굴 목표액 : 750백만원
 - 도 세 : 570백만원, 시 세 : 180백만원
- 탈세 가능성이 높은 취약분야(사각지대) 테마별 기획조사 실시
 - 비과세·감면 후 목적 외 사용 부동산 조사 : 1 ~ 12월
 - 과점주주, 동산(자동차, 선박 구조변경) 조사 : 2 ~ 10월
 - 지방소득세·주민세 신고납부 불이행자 조사 : 6 ~ 9월
- 법인 세무조사 실시
 - 시 자체 법인조사 : 50개소(서면조사 위주 실시)
 - 시·도 합동조사 : 8개소(서면 5, 방문 3개소)

3) 기대효과

- 탈루 및 누락세원 발굴로 지방세수 확대와 공평과세 실현
- 지방세 취약분야에 대한 기획조사로 성실납세 인식 확산

사. 2022년 개별주택가격 결정·공시

주택특성을 정확히 조사하여 공정한 가격산정과 검증으로 민원발생을 최소화하고 신뢰성 있는 개별주택가격을 결정·공시하고자 함

1) 사업개요

- 주택시장의 가격정보를 제공하고 국가 및 지자체의 조세부과 기준으로 활용하기 위해 매년 개별주택가격을 결정·공시함

2) 2021년 1월1일 기준 결정·공시 현황

(단위 : 호)

구분	전체주택	조사대상주택			표준주택
		계	공 시	미공시	
총계	21,346	21,346	19,304	2,042	1,252
단독	13,878	13,878	11,985	1,893	966
다가구	1,061	1,061	1,057	4	44
주상용	5,835	5,835	5,721	114	237
기타	572	572	541	31	5

※ 미공시 사유 : 무허가 건물

3) 추진계획

- 개별주택특성 조사 및 관리
 - 조사반을 편성하여 기초자료 확인 및 현지답사
 - 정확한 주택특성 조사 및 자료 관리
- 개별주택가격 산정 및 검증
 - 표준주택과의 특성을 비교하여 형평성 있는 가격산정
 - 한국부동산원의 검증으로 적정가격 제시
- 개별주택가격 심의 및 결정·공시
 - 부동산가격공시위원회 심의를 통해 객관적이고 투명한 가격결정·공시

아. 개인지방소득세 도움창구 운영 및 홍보

2020년부터 개인지방소득세가 지자체 직접 신고로 전환됨에 따라 도움창구 운영과 홍보강화를 통한 납세자 민원 편의 증대

1) 추진개요

- 지방소득세의 과세 방법이 국세의 부가세 형태에서 세율 및 공제·감면 등을 독자적으로 정하는 신고납부 방법으로 변경
- 지자체신고 시행시기(개인분 2020년, 법인분 2015년)

구 분	개인지방소득세	
	2019년까지	2020년부터
신고기관	목포세무서	목포시
신고방법	전자신고(홈택스) 또는 방문(세무서)	전자신고(위택스) 또는 방문(목포시)

※ 신고 예상액 : 3만건 50억원

2) 추진계획

- 확정신고 방문 신고 대비「국세·지방세 합동신고센터」운영
 - 기 간 : 2022. 5. 1. ~ 5. 31. (종합소득세 신고기간 내 운영)
 - 장 소 : 세정과, 목포세무서 (국세·지방세공무원 상호 파견근무)
 - 납세자는 지자체와 세무서 중 선택 방문, 한번에(one-stop) 신고처리
- 지자체신고 홍보강화로 납세자 불편 최소화
 - 신고납부 대상자에 사전 안내문 발송
 - 홍보물 배포로 위택스를 이용한 전자신고·납부 유도
 - 세무대리인 등 유관기관 설명회 개최 및 언론매체 등 홍보

3) 기대효과

- 자율적인 지방소득세 운영을 통한 과세자주권 확보 및 재정분권 구현
- 체계적 홍보로 납세자 불편 최소화하여 민원 편의 증대

자. 지방세 체납액 줄이기 중점 추진

전 행정력을 동원하여 체납세 징수 활동을 강화함으로써 이월 체납액 최소화와 징수율 제고로 지방세 수 확충 및 조세정의 실현

1) 추진개요

- 「과년도 체납액 줄이기」특별정리기간 설정·운영
- 기 간 : '22. 3월 ~ 5월(1차), '22. 7월 ~ 9월(2차)
- 「징수율 올리기」특별정리기간 설정·운영
- 기 간 : '22. 10월 ~ 12월(3개월간)
- 지금까지 추진실적 및 현황

(단위 : 백만원)

구 분	2017년	2018년	2019년	2020년	2021년
전년도 이월액	11,335	11,359	10,898	10,486	10,114
신규 발생액	6,264	5,270	5,700	5,197	5,168
징수·정리액	6,240	5,731	6,112	5,569	5,337
체납 이월액	11,359	10,898	10,486	10,114	9,945

2) 향후계획

- 고액체납자에 대한 철저한 사유분석 및 관리 강화
- 고액체납 전담팀 구성운영 : 징수1팀장 외 3명
- 전 직원 책임 징수제 운영으로 체납액 최소화
- 재산 압류 및 공매의 지속적인 추진
- 관허사업 제한, 신용정보 등록, 명단공개, 예금 및 매출채권 압류 등
- 징수불가능한 체납액의 결손처분 및 사후관리 철저
- 환가가치 없는 재산 결손처분 이월체납액 최소화
- 결손처분 소멸시효 만료시까지 정기적인 재산조회

차. 체납차량 근절을 위한 변호판 영치활동 추진

자동차세 체납차량 변호판영치 및 공매처분 등을 통해 체납액 누증 방지 및 무단방치차량 정리 병행으로 납세자가 공감하는 공평한 징수환경 실현

1) 현황

- 자동차세 체납액 : 11,110대 2,633백만원 (총 체납액의 26%)
- 변호판 영치 장비 : 관용차량 1대, PDA 23대, 태블릿 2대
- 변호판 영치 활동 : 주 2회 이상
- 체납차량 공매처분 : 46대('19년 17대, '20년 15대, '21년 14대)
- ※ '21년 변호판영치실적 : 2,969대 866백만원(징수액 : 564백만원)

2) 추진계획

- 체납차량 변호판 영치(예고) 집중단속 실시
 - 기간 : 2022. 3월 ~ 2022. 11월(9개월간)/ 시내 전지역
- 변호판 미반환 및 방치 차량 공매처분 실시 : 연 4회
 - 변호판 영치 후 반환되지 않은 차량 및 방치차량 공매절차
 - 차량 운행자 면담 및 차량 상태 확인을 통해 매각 가능 여부 판단 후 동의서 징구, 공매처분 추진
 - 공매처분 실익 없거나 불가한 경우, 차령초과로 인한 말소 및 사실상 폐차차량에 대해 자동차세 부과보류

3) 기대효과

- 지역별 불특정, 동시다발적인 집중단속으로 체납차량 최소화
- 현장단속으로 조세형평성 제고 및 납세의식 고취

카. 세외수입 체납액 징수활동 강화

세외수입 체납액 중점 정리기간 운영 및 징수활동을 강화하여 안정적인 재원 확충에 만전을 기하고자 함

1) 추진방침

- 세외수입 징수 종합계획 수립하여 효율적인 체납징수 관리
- 자동차 과태료 징수율 제고를 위한 합동 징수반 운영

2) 추진실적

(2021. 12월말 기준 / 단위 : 백만원, %)

구 분	부과액	정 리 실 적			미수납액	징수율
		징수액	결손액	합계		
합 계	184,359	168,320	668	168,988	15,370	91.3
일반회계	167,937	164,159	324	164,483	3,453	97.8
특별회계	16,422	4,161	344	4,505	11,917	25.3

3) 향후계획

- 2022년 세외수입 징수 종합계획 수립 : 2022. 5.
- 체납액 중점 정리기간 운영 : 연2회
 - (상반기) 2022. 5. ~ 6. / (하반기) 2022. 10. ~ 12.
- 체계적인 체납액 징수를 위한 부과부서 지원 추진
 - 체납자 주소지 현행화 및 적기 독촉을 위한 모니터링 강화
 - 업무 담당자 직무역량 강화를 위한 시스템 사용 교육 실시
- 지방세 징수팀과 협업하여 체납액 징수활동 강화
 - 과태료 체납차량 번호판 영치
- 징수 불가능한 체납액 결손처분 추진
 - 무재산, 행방불명, 소멸시효가 경과한 체납액 결손처분 이행
 - 무재산 등 결손자료에 대해 재산조회 실시 등 사후관리 철저

제5절 재무회계

1. 회계관리

가. 회계관리의 의의

회계관리는 행정을 수행하는데 있어서 요구되는 공공욕구를 충족시키기 위하여 필요한 재화와 용역을 조달, 관리, 사용하는데 따른 모든 경제 활동에 관한 경리 절차 작용이라고 할 수 있다.

행정수요가 날로 확대되고 증가함에 따라 회계관리의 중요성은 더욱 커지고 있으며 한정된 재원으로 어떻게 하면 효율적으로 행정수요를 충족시킬 수 있을 것인가 하는 문제야말로 지방재정 운영에 있어서 당면한 주요 현안과제라 할 수 있다.

나. 결산

지방자치단체의 결산은 예산과정의 마지막 단계로 회계연도의 세입·세출·예산·채권·채무 등 1년간의 집행실적을 예산과목 구조 등에 따라 일정한 형식으로 계산·정리·기록함으로써 당초 예산과의 괴리 정도, 재정운영성과 등을 체계적으로 분석할 수 있고 그 결과를 다음연도의 예산편성과 재정운영에 환류하고 필요한 정보를 제공하는 행위를 말한다.

1) 2021회계연도 세입·세출결산 개요(총괄)

(단위 : 백만원)

회계명	예산현액	세입결산액	세출결산액	이월액	집행잔액
계	1,389,568	1,432,644	1,144,927	190,080	54,561
일반회계	1,272,314	1,316,146	1,046,241	176,977	38,923
공기업특별회계	94,993	93,850	78,494	12,867	3,632
기타특별회계	22,261	22,648	20,192	236	1,727

제2편 시정 분야별 성과와 전망

2) 2021회계연도 세입·세출결산 개요(총괄)

(단위 : 백만원)

구 분	예산현액	집행액	이월액	집행잔액	
계	1,389,568	1,144,927	190,080	54,561	
일반회계	소 계	1,272,314	1,046,241	176,977	49,096
	일반공공행정	189,632	183,356	1,883	4,393
	공공질서및안전	7,173	6,011	415	747
	교육	17,546	15,284	.	2,262
	문화및관광	144,619	69,390	70,828	4,401
	환경보호	63,296	52,682	9,311	1,303
	사회복지	419,969	405,625	2,511	11,833
	보 건	22,436	19,031	813	2,592
	농림해양수산	60,679	32,733	25,132	2,814
	산업·중소기업	42,206	31,591	8,693	1,922
	교통및물류	68,292	52,349	12,038	3,905
	국토및지역개발	110,060	63,676	45,353	1,031
	예비비	7,101	.	.	7,101
	기 타	119,305	114,513	.	4,792
	특별회계	소 계	117,254	98,686	13,103
상수도사업		39,559	29,611	8,314	1,634
하수도사업		49,960	43,836	4,553	1,571
공영개발사업		5,474	5,046	.	428
주 택 사 업		151	30	.	121
교 통 사 업		14,789	13,518	42	1,229
의 료 보 호		6,006	5,896	.	110
기 반 시 설		362	.	.	362
자 원 순 환		953	749	194	10

2. 계약업무

가. 처리절차

계약은 공개경쟁입찰 방식이 기본원칙이며 일반 경쟁 입찰은 전자입찰을 통하여 공고에서 개찰까지 이루어지고 있다.

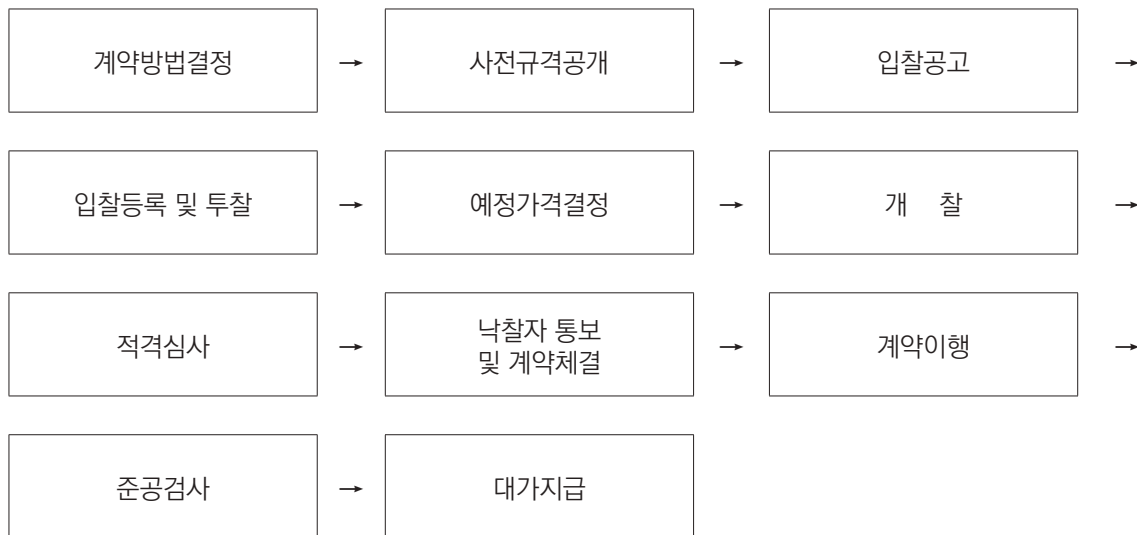

「계약업무 처리 흐름도」

나. 계약방법

1) 전자입찰

가) 대 상 : 추정가격 2천만원 초과한 공사, 용역, 물품

나) 공고방법 : 나라장터(www.g2b.go.kr), 게시공고

다. 입찰참가 방법

기존에는 발주처에 직접 방문하여 입찰등록을 하고 투찰을 하였으나, 2002. 1월부터 전자입찰 제도를 도입하여 모든 입찰을 전자입찰로 진행함으로써 업체에서 발주기관을 직접 방문할 필요가 없으며 조달청에 업체등록을 한 후 전자입찰방식으로 입찰에 참가할 수 있다.

3. 물품관리

가. 2021년도 물품관리 현황

1) 물품 수급관리 실적

(단위 : 천원)

2020년도말 보유현황	2021년도 물품관리 실적				2021년도말 보유현황
	취 득			처분 또는 양 여	
	계	구매	양도		
1,075	13	13		14	1,074
11,009,413	413,738	413,738		164,995	11,285,156

※ 대상물품 : 정수 대상물품 59

나. 2022년도 물품 수급관리 계획

행정목적 수행을 위하여 필요로 하는 주요물품의 운용수량을 미리 배정하여 그 범위 내에서 취득하고 사용함으로써 과소 또는 과다 보유를 막기 위한 것으로 중요 물품(정수물품)에 대하여 연간 수급관리 계획을 수립 시행하여 신규 수요 및 노후물품 교체 등 물품 수급관리에 적정을 기하고 있다.

(단위 : 개/천원)

2021년도말 보유현황	2022취득계획				2022처분계획				2022년도 말 보유현황 보유계획
	소계	구입	관리 전환	기타	소계	매각	폐기	관리 전환	
1,074	52	52							1,126
11,285,156	1,362,911	1,362,911							12,648,067

4. 공유재산관리

가. 재산현황

(단위 : m²)

	일 반 회 계		특 별 회 계				
	행정재산	일반재산	상수도	하수도	주택	교통	도시 개발
필 지	9,533	738	1,387	194	24	147	214
면 적	10,266천	215천	1,074천	353천	3천	121천	515천

5. 청사관리

가. 개 요

1) 시청사 현황

가) 위 치 : 목포시 양을로 203(용당동)

나) 구 조 : 철근콘크리트조

다) 규 모

○ 대지면적 : 15,375.60㎡ ○ 연 면 적 : 17,238.26㎡

○ 동별 면적

- 본 관 동 : 7,902.31㎡ - 민 원 동 : 6,181.41㎡

- 의 회 동 : 2,615.95㎡ - 부속건물 : 538.59㎡

나. 2021 업무추진성과

1) 대성동행정복지센터 신축공사

가) 대지위치 : 목포시 대성동 27-7번지

나) 규 모 : 지상3층, 연면적 905㎡, 철근콘크리트구조

다) 사업기간 : 2020. 8월 ~ 2021. 3월

라) 기대효과

○ 노후되고 협소한 동행정복지센터를 신축하여 행정만족도 향상 및 민원인, 직원 쾌적한 환경 제공

2) 시 청사 및 동 청사 환경 개선

○ 동행정복지센터 누수 보수 및 옥상 방수 공사

○ 본관동 및 민원동 노후 시설물 정비 공사

○ 노후 및 내구연한 경과 사무집기(책상, 파티션 등) 재배치

제6절 정보통신

1. 정보화 추진

가. 시정의 정보화

1) 추진목표

디지털 시대에 부응, 각종 행정정보를 데이터베이스화하여 공공데이터 개방 확대로 열린 행정을 구현함과 아울러 대민서비스 향상을 통한 생활의 편익 증진은 물론 지역경제 활성화를 도모하는데 있다.

2) 기본방향

행정정보화 업무를 종합·체계화하여 공동 활용할 수 있는 기반을 조성하며, 행정안전부의 표준 프로그램 및 자체 프로그램을 개발하여 각 부서 행정업무의 정보화 촉진으로 신속·정확을 기해 대민서비스의 질을 향상시키고, 정보화교육장에서 디지털 정보화교육을 실시하여 시민의 디지털 역량 강화 및 정보격차 해소를 적극 추진한다.

3) 기본현황

가) 행정정보화 현황

2021. 12. 31.현재

업 무 명	활 용 업 무	주 관 부 서
청백e 시스템	○ 청백e 시스템	감 사 실
성과관리시스템	○ 성과관리	기획예산과
재정관리시스템	○ 예산편성, 배정, 자금배정, 지출, 결산관리	기획예산과 회 계 과
지방세정보시스템	○ 지방세 부과 및 징수(취득·등록·면허 등)	세 정 과
세외수입정보시스템	○ 세외수입정보 관리	세 정 과
ARS 시스템	○ 세금 ARS납부	세 정 과
가상계좌납부시스템	○ 가상계좌납부관리	세 정 과
정부회계관리시스템	○ 국공유재산관리, 물품공사관리,국비·일상경비세출관리	회 계 과
계약정보공개시스템	○ 계약공개	회 계 과
새울행정시스템	○ 민원, 차량, 지적, 보건복지, 지역산업, 농촌, 환경, 재세정, 건축, 위생행정 등 15개 업무	정보통신과

제2편 시정 분야별 성과와 전망

업 무 명	활 용 업 무	주 관 부 서
온나라 시스템	○ 문서처리의 일련과정을 전산처리 ○ 전자우편·게시판	정보통신과
목포시홈페이지	○ 시정소식, 시정통계 등 행정정보제공 및 민원처리	정보통신과
개인정보접속 기록관리시스템	○ 개인접속기록관리	정보통신과
인사행정시스템	○ 인사 관련 자료 데이터베이스화 ○ 인사 통계작성 및 조회 ○ 공무원 급여 관리	자치행정과 회 계 과
부동산종합공부시스템	○ 용도지역지구, 토지거래, 공시지가, 개발부담금, 부동산중개업, 외국인 토지관리 전산화	민원봉사실 도시계획과
부동산거래관리시스템	○ 부동산거래관리	민원봉사실
공간정보시스템	○ 목포시 공간정보 자료 및 지하매설물 전산DB구축	민원봉사실
문화관광홈페이지	○ 문화관광정보제공	관 광 과
도시계획정보시스템	○ 도시계획정보관리	도시계획과
재난관리시스템	○ 재해 상황 관리	안전총괄과
CCTV통합관제시스템	○ CCTV 통합관제 운영	안전총괄과
건축행정시스템	○ 건축신청/허가 등 건축행정전반전산화	건축행정과
주정차과태료시스템	○ 주정차 과태료 납부관리	교통행정과
버스정보시스템	○ 버스 정보 안내	교통행정과
의회홈페이지	○ 의회 홈페이지	의회사무국
보건의료정보시스템	○ 보건의료정보시스템	보건위생과
상하수도통합납부시스템	○ 상하수도 요금관리	수 도 과
자연사박물관 홈페이지	○ 자연사박물관 홈페이지	목포자연사박물관

나) 전산교육

2021. 12. 31.현재 (단위: 명)

계	2014이전	2015	2016	2017	2018	2019	2020	2021
188,660	172,476	5,293	4,085	2,250	540	266	2,296	1,454

다) 회선구성현황

2021.12.31.현재 (단위 : 대,회선)

구분	회선내역							일반 전화	합계
	행정전화			FAX		DATA	영상음성 동보		
	IPT	아날로그	키폰	일반	전자				
본청	772	34	-	11	42	-	1	61	921
행정복지센터	317	-	-	15	10	-	23	23	388
직속기관, 사업단·소	568	28	-	5	27	-	31	30	689
의 회	-	4	58	14	1	-	-	5	82
관 내	-	100	23	6	1	-	-	-	130
민방위경보	-	11	-	-	-	11	-	-	22
합계	1,657	177	81	51	81	11	55	119	2,232

나. 2021년 주요업무 추진성과

1) 시민 맞춤형 스마트 행정 서비스 구현

가) 통계 전용 홈페이지 구축

- 각종 시책 결정의 근거와 국민의 의사결정을 위한 기초자료로 사용중인 통계자료를 이용자들이 쉽게 활용할 수 있도록 통계 전용 홈페이지 구축
- 도표로 보는 목포통계, 월별최신통계, 분야별 통계보고서, 국가 통계 포털 연동 서비스, 기타(타 기관소식·통계조사 일정 등)

나) 한국판 뉴딜-시 전역 공공WiFi 확대 설치

- 주요 관광지, 공원, 간선도로 등 493개소

다) 목포시 관광현황 빅데이터 분석 실시

- 한국관광데이터랩에서 제공하는 관광분석데이터를 이용한 관광현황 빅데이터 분석
- 맛의 도시 목포 정책 추진에 따른 긍정적인 관광지표 확인
- 비교적 낮은 지표로 나타난 관광지 및 숙박 관련 정책 수립 필요

2) 효율적 행정정보화를 위한 행정 인프라 고도화

가) 업무환경 개선을 위한 전산장비 교체

- 행정 업무용 모니터 310대 구입 교체 (사업비 57백만원)

나) 공통기반 및 온나라시스템 안정적인 운영관리·보강

- 공통기반 노후장비 교체 및 재해복구시스템 자원증설 (78백만원)
- 행정데이터 백업시스템 드라이브 증설구매 (19백만원)
- 공통기반 전산장비 및 온나라시스템 위탁사업비 및 유지관리

다) 행정정보망 노후장비 교체 (사업비 175백만원)

- 침입차단시스템 1대, 행정복지센터 암호화장비 23대, 사업소L2스위치 13대

라) 효율적이고 안정적인 방송서비스 운영을 위한 노후 방송(영상)장비 교체

- 본청 방송(영상)장비 설치 1식 (사업비 : 89백만원)

3) 사이버 위협 대응 및 시스템 정보보안 강화

가) 정보화사업 보안성 검토

- 자연사 홈페이지 통합 및 VR(가상현실) 박물관 구축외 4건

나) 개인정보 보유현황 관리를 위한 개인정보보호관리시스템 유지보수

- 개인정보진단시스템, 개인정보업무지원시스템, 개인정보 접속기록 관리시스템, 통합로그관리시스템 유지보수 (사업비 : 33백만원)

다) 업무용 PC의 개인정보 유출사고 예방에 따른 개인정보 암호화 처리

- 기존 문서파일(HWP, PDF 등) → 문서 및 이미지 파일(JPG, PNG 등)에 포함된 개인정보 확대 검사하여 암호화 처리 (사업비 : 32백만원)

다. 2022년 주요업무 추진계획

1) 공무원 및 시민 맞춤형 정보화 교육

가) 추진배경

- 다양한 지능화시대에 대응할 수 있는 맞춤형 교육과정 발굴 추진
- 정보 활용능력 향상을 통한 시민의 적극적인 시정 참여·홍보 유도

나) 추진계획

- 기 간 : 2022. 1. ~ 2022. 12. (연중)
- 장 소 : 목포시 전산교육장(벤티문화산업지원센터 1층)
- 대 상 : 목포시민 및 공무원
- 과 정 : 총 8개 과정(시민 : 5회, 직원 : 3회)
 - 문서작성기초, 스마트폰 기초 및 활용, 이미지편집, 코딩 등

다) 기대효과

- 지역주민의 정보화 마인드 확산 및 정보화시대에 능동적으로 대처할 수 있는 전문지식 배양
- 동영상 콘텐츠 제작 및 편집 교육을 통한 우리 시 홍보 기대

2) 온나라시스템 문서유통 연중계관련 보안서버 설치

가) 추진배경

- 온나라시스템의 문서유통 보안서버를 설치하여 보안성, 사용자편의성 확보를 통해 신뢰성 및 운용 효율성을 향상시키고자 함.

나) 추진계획

- 기 간 : 2022. 5. ~ 2022. 6.
- 사업내용 : 문서유통 보안서버(이중화) 2식
- 사업비 : 17백만원

3) 행정업무용 컴퓨터 구입

가) 추진배경

- 코로나19 등에 따른 기동근무 및 긴급 PC설치에 따른 수요증가 및 내용연수 경과로 노후하거나 장애가 잦은 장비의 교체로 업무 처리지연 및 공백을 사전에 방지하고자 함.

나) 추진계획

- 기 간 : 2022. 2. ~ 2022. 4.
- 사업내용 : 본체 200대, 모니터 270대
- 사업비 : 250백만원

4) 행정정보망 노후장비 교체

가) 추진배경

- 행정정보망의 대용량 데이터 전송 및 네트워크 사용량 증가로 장애가 발생함에 따라 노후장비 교체하여 안정적인 행정정보망 운영

나) 추진계획

- 기 간 : 2022. 1. ~ 2022. 6.
- 사업내용 : 노후장비 교체 3종 24대
- 사업비 : 269백만원

5) 개인정보보호 관리체계 강화

가) 추진방침

- 개인정보 안전성 확보에 필요한 기술적·관리적·물리적 보호조치 강화
- 개인정보 처리실태 수시점검을 통해 개인정보 침해사고 사전 예방

나) 추진계획

- 2022년 개인정보보호 추진 계획 수립 : 1월중
- 개인정보보호 관련 지침(7종) 수립 및 시행 : 연중

- 개인정보 관련 배상책임보험 가입 : 3월중
 - 개인정보보호 역량강화를 위한 맞춤형 교육 : 2회(상·하반기)
 - 개인정보파일 일제점검 : 2회(상·하반기)
 - 업무용PC 개인정보보호S/W(PC필터) 운영 : 연중
 - 개인정보보호관리 실태점검 : 수시
 - 개인정보 처리단계별(수집, 이용, 제공, 관리, 파기) 준수사항 이행여부
 - 개인정보처리시스템 운영 현황(접근권한, 접속기록, 암호화)
 - 개인정보파일 보유 및 관리현황
 - 기타 법정 의무사항 준수여부 점검 등
 - 개인정보보호 관련 주요 이슈 및 동향 공유 : 연중
 - 공공기관 개인정보보호 관리수준 진단평가 추진 : 연중
- 다) 기대효과
- 개인정보 침해사고 사전예방 및 안전한 관리체계 구축
 - 개인정보 보호업무 역량 강화를 통해 안전하고 신뢰할 수 있는 행정 구현

6) 무료 인터넷 환경 조성을 위한 공공와이파이 구축

가) 설치현황

- 관광지, 버스, 주민편의시설 등에 공공와이파이 862개소 기 설치
 - 관광지 111, 공원 136, 시내버스 157, BIT 224, 관공서 및 기타시설 234

나) 추진계획

- 추진기간 : 2022. 1. ~ 12.
- 추진대상 : 관광지, 버스정류장, 공원, 학교 인근 등 500개소
- 추진방법
 - 설치예정지 실사 및 사업자 선정 : 2022. 1. ~ 5.
 - 무선중계장치(AP) 설치 및 시험운용 : 2022. 6. ~ 12.
 - 관리 사이트 연계 및 서비스 제공 : 2022. 12.

다) 기대효과

- 시민·청년·관광객에게 통신데이터 공공 와이파이 서비스 제공으로 맞춤형 여행정보 제공 및 홍보 극대화
- 시민 가계통신비 절감과 디지털 정보격차 해소

7) 정보통신공사 사용전검사 민원업무 추진

가) 추진방침

- 사용전검사 업무의 철저한 현장지도·감독 및 신속한 처리로 지역의 정보통신 발전과 대민 서비스 질 향상

나) 사업개요

- 추진기간 : 2022년 연중
 - 2020년 : 도면검토 258건, 준공검사 148건, 감리서류검토 11건
 - 2021년 : 도면검토 258건, 준공검사 142건, 감리서류검토 13건
- 검사대상 : 연면적 150㎡ 초과하는 신축·증축·개축 건축물
- 검사항목 : 구내통신선로설비, 이동통신구내선로설비, 방송공동수신설비
- 검사내용 : 정보통신공사의 설계·시공·감리 등의 적절한 시공여부

제7절 자치행정

1. 행정 조직

가. 기구 및 정원 현황(2021. 12. 31)

- 1) 기구현황 : 5국 1직속기관 2사업단 1의회 46실과소단 23동주민센터
- 2) 정원현황 : 1,348(일반직 1,327 연구직 17, 지도직 3, 정무직 1)
- 3) 정원내역

〈직종별〉

구분	계	정무직	일반직	연구직	지도직
합계	1,348	1	1,327	17	3

〈기관별〉

구분	계	본청	의회	직속기관	사업소	동
합계	1,348	595	23	104	310	316

〈직급별〉

구 분	계	3·4급	5급	6급	7급	8급	9급
계	1,348	10	69	256	322	351	319

※ 정무직(1), 연구직(17), 지도직(3)은 변동없음

2. 인사관리

가. 인사관리 현황

인사관리 기본방향은 전문성과 능력을 갖춘 적임자를 적재적소에 배치하여 조직을 활성화함으로써 능동적인 봉사행정을 실현하였고, 지방화시대에 걸맞은 창의적이고 깨끗한 공직자상 정립에 역점을 두었다. 또한 전문적 지식과 책임감이 요구되는 직위에 대하여 직위공모제를 실시하여 업무를 효율적으로 추진하였고, 직원 능력개발과 역량강화를 위해 지속적이고 전문적인 직무교육과 위탁교육을 실시하였다.

나. 임용·전보

- 1) 신규임용 및 퇴직 : 공무원 신규임용에 대하여는 지방공무원법에 따라 공개 경쟁임용시험 등 투명하고 공정한 절차를 거쳐 결원을 충원하였다.

※ 2021년 신규임용 및 퇴직현황

(단위 : 명)

구 분	계	행정직	기술직	연구직	별정직	비 고
신규임용	140	40	84	-	-	16 (임기제)
퇴 직	79	31	44	-	-	4 (임기제)

- 2) 승진·전보 : 공정한 승진심사를 위하여 인사위원회의 심의를 거쳐 승진후보자 명부상 순위, 경력, 업무실적, 직무수행능력 등을 종합적으로 고려하여 남녀공무원 차별 없이 공정한 인사원칙에 의해 총 211명이 승진 임용되었으며, 조직의 발전과 변화를 위해 장기근속자 등 순환전보 및 전문 인력의 적재적소 배치를 위한 전보를 실시하였다.

※ 2021년도 승진임용 및 전보현황

(단위 : 명)

구 분		계	4 급	5 급	6 급	7 급	8 급	9 급	비고
계	승진	211	4	21	51	54	81	-	
	전보	610	3	39	234	143	107	78	6 (연구사)
일반직	승진	211	4	21	51	54	81	-	
	전보	610	3	39	234	143	107	78	6 (연구사)

3. 공무원 사기양양 대책 추진

가. 개 요

지방화시대에 걸맞은 전문 행정인을 양성하기 위한 지방공무원교육을 전라남도 인재개발원 및 공무원 교육훈련기관에 위탁교육을 실시함으로써 합리적인 사고로 세계화와 지방화를 이끌어 나갈 역량 있는 인력을 배양하였으며, 또한, 전 직원 가족동반 한마음대회 개최로 소속감과 상호화합의 장을 마련하고 경제적 어려움을 겪고 있는 직원들에게 마을금고 대출을 통해 생활안정을 기하도록 하였고, 본인 결혼 등 각종 애경사 시 상부상조의 정신 하에 축·조의금, 전별금을 지급 함으로써 직원사기 양양 도모 및 공동체 의식을 함양토록 추진하였다.

나. 2021년 추진성과 및 업무

1) 교 육

가. 집합 교육 (교육훈련기관)

구 분	계	전남인재개발원	지방자치인재개발원	기타
계	567명	181명	20명	366명
기본교육 신규자, 5급승진리더	144명	126명	18명	0명
전문·기타교육	415명	47명	2명	366명
장기교육	8명	8명	0명	0명

나. 사이버교육 및 직장교육

구분	계	사이버 교육				직장교육	개인학습	비고
		소계	전남인재개발원	지방자치 인재개발원	기타			
인원	21,494명	16,233명	2,544명	5,735명	7,954명	4,345명	916명	

다. 주요 기관주관교육

교육명	횟수	연인원	비고
계		782명	
공직자 청렴교육	12	614명	· 청렴도 향상을 위한 공직자 특별교육
개인정보보호교육	1	168명	· 개인정보보호 인식 제고 및 역량 강화를 위한 교육 실시

4. 기록물관리

가. 개요

기록물의 체계적인 관리를 통하여 행정업무능률을 향상시키고, 증거적·역사적 가치가 있는 기록물을 보존하여 쉽게 검색하고 활용할 수 있게 함으로써 전자정부 구현 및 행정의 경쟁력 강화에 기여함
또한, 표준기록관리시스템의 운영으로 비 전자 기록물을 포함한 모든 생산·접수 기록물을 전자적으로 관리하여 검색·열람을 더욱 용이하게 함

나. 보유기록물 현황

1) 비전자 기록물 보유현황

- 기록관

유형	합계	보존기간							비고
		영구	준영구	30년	10년	5년	3년	1년	
	31,093	3,594	8,506	2,445	1,498	14,697	328	22	
일반문서(권)	30,152	2,653	8,506	2,445	1,498	14,697	328	22	
행정박물(점)	941	941	-	-	-	-	-	-	

- 처리과(실과소동)

유형	합계	보존기간							비고
		영구	준영구	30년	10년	5년	3년	1년	
	168,169	76,638	7,342	2,255	16,711	53,896	10,837	490	
일반문서(권)	166,065	74,534	7,342	2,255	16,711	53,896	10,837	490	
시청각기록물(점)	2,104	2,104	-	-	-	-	-	-	

2) 전자기록물 보유현황(표준기록관리시스템)

(단위 : 건)

유형	합계	생산시스템				비고
		구전자문서	신전자문서	온-나라	DB구축문서	
일반문서	11,461,785	327,200	7,813,975	4,817,962	92,224	

5. 친절·질서·청결·나눔의 목포사랑운동 추진

가. 추진배경

- 대한민국 대표 문화관광도시의 시민으로써 의식 함양 도모
- 민간 중심으로 시민운동이 정착될 수 있도록 체계적인 행정 지원

나. 중점 추진 과제

- 【친절】**친절한 인사와 미소의 도시
 - ▶ 웃는 얼굴로 손님맞이, 정감 있는 언어사용, 바가지요금 안받기 등
- 【질서】**질서 있는 거리·교통 문화의 도시
 - ▶ 교통신호 지키기, 불법주정차 안하기, 노상 적치물 놓지 않기 등
- 【청결】**깨끗하고 청결한 도시
 - ▶ 쓰레기 함부로 안 버리기, 공한지 정비, 내 집(상가)앞 화분 내놓기 등
- 【나눔】**사랑이 넘치는 정감이 있는 도시
 - ▶ 독거노인 안부 살피기, 장애인 도와주기, 소년·소녀 가장 돕기 등

다. 주요 추진 실적

- 캠페인 전개
 - (사회단체 릴레이) 3,500명 및 24개 단체 참여
 - (첼린지 캠페인) 1,000여명 직원 및 시민 참여

- ☑ 동행정복지센터(2,530회) 및 부서별(852회) 목포사랑운동 분야추진
- ☑ 對(대) 시민 홍보활동 전개
 - 플래카드, 리플렛, 배너, 차량용스티커, 물티슈·물병, 홍보용 의류(조끼) 제작 배포 등
 - 홍보 동영상 제작 및 홍보, 시민참여 유도 영상 공모전(UCC), SNS 댓글 이벤트 추진 등
- ☑ 코로나 19 대응 활동 전개
 - 사회단체 중심 생활속 거리두기 및 마스크 착용 캠페인 집중 추진
 - 목포사랑운동 동자울방역단 주 2~3회 방역활동 전개

라. 향후 계획

- ☑ 분야별 역할분담제 운영을 통한 사회단체 릴레이 캠페인 지속실시
- ☑ 방송사 스폰서광고 및 기존 공익광고 동영상, UCC공모 당선작 동영상 등 활용 적극 홍보
- ☑ 각종 홍보매체를 활용한 시민홍보 강화(홍보전광판, 포스터 등)

6. 소규모 긴급복구사업(바로빨리 민원해결) 시행

가. 개 요

- 1) 시민들의 불편사항을 최우선적으로 해결하여「평화경제의 중심, 위대한 목포시대」조성을 위한 토대 마련
- 2) 기 간 : 2021년 1월 ~ 12월
- 3) 대 상 : 3천만원이하의 소규모 주민숙원사업
- 4) 사업비 : 460백만원

나. 사업대상

- 1) 동 연두순시·반상회 건의사항, 인터넷민원 사업 등
- 2) 친절·질서·청결·나눔의 목포사랑운동 전개에 따른 공한지 정비 사업 등
- 3) 가림막 설치, 난간대 설치, 노후배관보수 등 시민들이 불편을 느끼는 사업

다. 2021 추진성과

- ☑ 사업시행 : 21건 260,000천원
 - 동네 정자정비5개소, 소규모 동네 주차장 조성 1개소, 공한지 정비 5개소, 시설물 응급복구 공사 5개소, 그늘막 설치3개소, 가림막 설치2개소, 인도정비 공사 등

제8절 민원행정

1. 민원실 운영

가. 개요

신속·공정한 민원처리 등 민원인 눈높이에 맞는 서비스를 제공함으로써 민원인이 만족하는 고객감동 행정서비스 실현으로 시민중심, 시민우선 봉사행정을 추진하고 있으며, 특히, '사회취약계층 전용창구' 운영으로 임산부·노약자·장애인 등을 위한 맞춤형 민원서비스 제공, 사회적 약자에 대한 편의제공 등을 비롯해 시민들이 쾌적한 환경 속에서 민원업무를 볼 수 있도록 민원환경 개선에도 최선을 다하고 있다. 앞으로도 불합리한 제도와 환경을 적극적으로 개선해 시민들이 공감하고 인정할 수 있는 수준 높은 선진민원서비스를 제공할 계획이다.

2. 2021 민원 처리실적

가. 민원처리 현황(2021. 1월~12월)

총 계	인가 허가	특허 면허	승인 지정	신고 등록	시험 검사	확인증명 /교부	고충민원 (해결)	기 타
362,798	3,281	117	3,825	13,873	920	73,220 /247,611	179	19,772

※ 기 타 : 고충민원이외의 단순질의 등

나. 주요 제증명 발급현황(2021. 1월~12월)

총 계	주민등록 등·초본	제 적 등·초본	가족관계 증명	인감 증명	건축물 관리대장등본	토지이용 계획 확인원	토지 (임야) 대장등본	지적도·임야도	세 무 제증명	공시지가 등록증명
	439,564	19,608	305,582	150,521	건축 행정과	도시계획과	8,839	1,322	세정과	662

다. 민원후견인제 운영현황

후견인 수 (명부기준)	실제 활용한 후견인 수	처 리 실 적			
		소 계	수 용	거 부	처 리 중
42명	42명	42명	42명		

라. 가족관계 등록 관리

1) 현 황

(2021. 12. 31.기준)

항 목	내 역	비 고
가족관계등록 인구수	209,763명	
제적부 보유권수	1,505권	
가족관계사건 접수처리	6,059건	

마. 주민등록 등록 관리

구 분	주민등록사항정리	비 고
주민등록 인구수	218,589	
등록 외국인수	3,053	
주민등록 민원 처리	590,085	

3. 주요민원 업무추진

가. 시민중심 봉사행정 추진

1) 민원행정서비스 만족도 조사 실시

민원봉사실 및 동 행정복지센터 민원 창구를 대상으로 민원행정서비스에 대한 만족도 조사를 전문리서치 기관을 통해 실시하여 민원행정서비스의 개선방안을 마련하고 시책에 반영하여 민원만족도를 제고하였으며 또한우수 부서(6개동)를 시상함으로써 민원담당 공무원의 사기진작을 도모하였다.

2) 사전심사청구 제도 활성화

대규모 경제비용이 수반되는 인·허가 사항을 민원인이 정식 민원을 접수하기 전, 불·승인 가능 여부를 미리 확인할 수 있는 사전심사 청구제도를 기존 33종에서 개발행위 허가 등을 추가해 45종으로 발굴 확대 운영하고 있으며, 시민들이 사전심사청구제도를 적극 활용할 수 있도록 홈페이지, 시정소식지 등에 게시하여 민원인들의 시간과 경제적 비용 부담을 경감 행정의 신뢰성과 시민의 편의향상에 기여하고 수요자 중심의 맞춤형 행정서비스제도 개발로 고객만족의 행정을 펴 나가고 있다.

3) 민원후견인제 운영

행정경험이 많고 지역실정에 밝은 담당급 공무원 42명을 민원후견인으로 지정, 민원인의 대변자 역할을 하였으며, 분야별 필수후견인 20명을 선정 민원처리과정을 민원인에게 통보토록 하여 친절봉사 체제 확립 및 민원1회 방문처리 정착하였다.

4) 민원처리 마일리지 제도 운영

민원을 단축하여 처리한 공무원에게 마일리를 부여하고 우수자를 포상함으로써 민원단축처리를 통한 민원인의 시간적 경제적 부담경감으로 민원서비스의 질을 향상시키고, 민원담당공무원의 사기진작 및 능동적이고 적극적인 민원처리 정착으로 고객만족 행정서비스를 실현하고 있다.

나. 주민 편의시설운영

1) 방문민원인 행복한 쉼터 운영

민원실을 방문한 시민들이 편안하게 쉬어갈 수 있도록 민원인 휴식공간 및 소통공간을 운영하고 있으며 자동 안마의자 및 민원인 전용 자동혈압계, 신장 체중계, 정수기 등을 비치하여 시민들의 건강증진에 도움을 주는 한편, 컴퓨터, 복사기, 팩스, 프린터기 등 사무기기를 비치하여 민원편의를 도모하고 있다.

2) 소외계층을 위한 시설확충

휠체어를 이용 민원실을 찾는 장애인을 위하여 휠체어 작동이 용이하도록 민원대 폭을 개조하였으며, 시각장애인을 위하여 장애인 전용 컴퓨터에 터치스크린을 설치하여 원하는 정보를 한 눈에 확인할 수 있게 했다.

다. 다양한 민원행정서비스 추진

1) 거동불편자 여권무료 우편배달서비스

여권 발급 신청자중 장애인, 노약자, 임산부 등 거동이 불편한 민원인을 대상으로 무료 우편배달서비스를 시행하여 맞춤형 민원서비스 제공하여 민원 만족도를 향상시키고, 사회적 약자에 대한 편의제공으로 시민이 감동하는 민원봉사행정 구현하고 있다.

2) 폐업신고 원스톱 간소화 서비스

식품관련영업, 담배소매업, 옥외광고업, 공중위생업, 방문판매업, 공중위생영업, 의료기기업 등 생활밀접형 민원 54개 업종에 대해 자영업등 사업자가 폐업신고를 하여야 할 경우 인·허가 관청인 시청과 사업자 등록 관청인 세무서를 각각 방문할 필요 없이 한곳에서만 통합신고를 하면 두 행정기관 간 협업을 통하여 폐업신고가 처리되는 서비스로 민원인의 편의를 증진해 나가고 있다.

3) 사망자 등 재산조회 통합처리 시스템(안심상속 원스톱 서비스)

민법에 따른 상속인 또는 후견인이 사망자(실종선고자 포함) 또는 피후견인의 재산조회(금융거래, 토지, 자동차, 세금, 연금, 건축물)를 개별기관에 일일이 방문하지 않고, 한 번의 통합신청으로 문자·온라인·우편 등의 방법으로 결과를 확인하는 서비스로써 한해 평균 방문신청 987건, 온라인신청 66건을 처리하여 민원인의 불편을 감소시키고, 민원처리의 신속성과 정확성을 확보하여 행정의 신뢰도 향상에 기여하였다.

4) 출생신고 인증서 발급

아기사진, 이름·생년월일(양·음력), 부모성명, 별자리 등이 기록된 출생인증서를 발급, 보관용 액자와 함께 589명에게 선물함으로써 소중한 아기의 탄생을 축하하고 기념하여 저출산 시대에 출산장려 분위기를 조성하였으며, 타 시군과 차별화된 시책 추진으로 목포시민으로서의 애향심 고취 및 자긍심 제고에 기여하였다.

5) 무인민원발급기 운영

유동인구가 많은 관내 13곳에 무인민원발급기를 설치하여 시민들이 민원서류를 발급받기 위해 복잡한 민원창구에서 기다리는 불편을 해소하고 관공서를 방문하지 않고도 민원서류를 발급 받을 수 있도록 편의를 제공하고 있다.

제9절 지적관리

1. 지적공부 보존 관리

가. 개 요

토지는 국가존립, 국민생활, 생산활동 등 인간생활의 모든 측면에 직·간접적으로 관련되지 않는 분야가 없기 때문에 인간의 모든 생활은 토지 위에서 발생하고 물권 기반이 되기도 하는 것이다.

또한 토지는 유한한 것으로 이용목적에 따라 개발사용하고, 그 이용 상황에 따라 평가, 과세하며 모든 토지의 위치, 형태, 용도, 면적 및 소유관계 등을 지적공부에 등록, 관리하고 그 소유권보호를 위하여 보존, 관리 하는 것이다.

따라서, 지적업무는 토지기록 관리에 한치의 착오도 없이 계속적으로 기록 유지되어야 하며, 지적공부는 개인의 재산권 보호는 물론 국가 및 지방자치단체에서의 부동산 투기억제, 국토이용계획, 과세업무지원 등 각종지표 행정의 중요한 기초 자료가 됨으로 신속 정확한 자료관리 유지에 힘써 나가야 할 것이다.

나. 지적현황

1) 면 적

시 전역 등록 토지는 약 51.65km²이며 대지면적은 12.06km²로써 지목별 토지현황은 다음과 같다.

〈 지목별 분포현황 〉

구 분	계	전	답	임야	대	공장 용지	학교 용지	도로	잡종지	기타
필지수	70,286	9,992	2,445	3,387	39,271	428	184	9,999	1,358	3,222
면적(km ²)	51.65	6.52	1.82	11.00	12.06	1.76	1.49	6.97	3.46	6.57
구성비(%)	100.0	14.2	3.5	4.8	55.9	0.6	0.3	14.2	1.9	4.6

〈 동별 토지현황 〉

2021. 12. 31 기준

동명	구분	토지		구분 동명	토지	
		면적(m ²)	지번수		면적(m ²)	지번수
합계		51,656,908.5	70,286			
용당동		1,940,825.1	6503	대의동1가	7,041.3	72
산정동		4,641,382.3	13525	대의동2가	57,625.1	227
연산동		3,209,542.2	2881	대의동3가	7,736.0	49
대성동		262,670.9	1328	중앙동1가	8,548.9	66
양동		145,846.0	1129	중앙동2가	12,548.8	93
북교동		107,162.8	803	중앙동3가	12,350.2	61
남교동		101,817.2	740	만호동	31,767.4	246
호남동		382,613.7	966	수강동1가	9,392.0	54
대안동		40,834.0	138	수강동2가	4,829.7	51
창평동		20,746.0	142	해안동1가	42,155.9	63
명륜동		32,690.0	111	해안동2가	16,358.5	54
죽동		92,470.6	796	해안동3가	18,707.2	58
무안동		37,170.4	237	해안동4가	28,528.5	25
촉후동		28,460.1	130	항동	74,475.3	242
상락동1가		19,268.1	74	중동1가	8,958.2	85
상락동2가		22,574.0	156	중동2가	14,660.0	108
복만동		19,869.6	155	유동	18,240.6	76
동명동		113,025.3	617	금동1가	5,978.6	53
광동1가		12,262.8	45	금동2가	10,726.9	62
광동2가		5,868.1	35	경동1가	13,273.0	88
광동3가		9,238.0	55	경동2가	15,290.1	47
영해동1가		17,721.6	124	서산동	223,514.0	1201
영해동2가		8,003.1	65	금화동	60,383.0	355
행복동1가		16,729.5	103	온금동	370,080.0	1092
행복동2가		9,093.9	49	죽교동	3,389,540.1	6799
축복동1가		13,810.1	101	상동	4,441,115.3	4492
축복동2가		9,097.6	24	용해동	4,415,342.3	5070
축복동3가		8,931.9	32	석현동	3,394,778.0	3624
보광동1가		11,995.6	86	달동	7,706,197.8	5375
보광동2가		9,315.7	55	울도동	2,897,495.4	2303
보광동3가		9,640.3	53	대양동	5,893,724.5	3359
유달동		53,113.8	95	옥암동	7,031,755.6	3383

2) 지적공부 현황

지적공부는 토지조사사업(1910~1918년)과 임야조사사업(1916~1924년)으로 토지대장 및 임야대장과 지적도 및 임야도 등이 등록 완료된 이후 작성 또는 재 작성되어 오늘날까지 보존·관리해 오고 있으며, 우리시는 '00~01년 토지관리정보체계 구축을 위한 지적도면 전산화사업을 완료하였으며, 영구보존문서인 지적공부(부책식대장, 카드식대장)를 마이크로필름 방식으로 전산화하여 도면, 파일, 대장을 현재 보존·관리하고 있는 지적공부 현황은 다음과 같다.

〈 대 장 〉

구 분	계	토지대장	임야대장	수치 지적부	공유지 연명부	
					연명부	집합건물
부 책(권)	282	215	18		49	
카 드(장)	92,609	70,011	2,270	7,908	5,533	6,887

〈 지적(임야)도 〉

(단위 : 장)

계	일람도	색인표	지적도				임야도	
			1/500	1/600	1/1,000	1/1,200	1/3,000	1/6,000
1,381	53	83	552	256	14	358	65	-

※ 지적(임야)도면 수치화일 제작 : 1,245매

2. 2021년도 개별공시지가 조사

가. 개 요

개별공시지가는 국토교통부장관이 매년 결정·공시하는 표준지 공시지가를 기준으로 시장이 조사한 개별토지의 특성과 비교 표준지의 특성을 비교하여 국토교통부장관이 개발·공급한 표준지와 지가산정 대상토지의 지가 형성요인에 관한 표준적인 비교표(토지가격비준표)상의 토지특성차이에 따른 가격배율을 산출하고 이를 표준지 공시지가에 곱하여 산정한 후 감정평가업자의 검증을 받아 토지소유자 등의 의견수렴과 목포시 부동산가격공시위원회 심의 등의 절차를 거쳐 시장이 결정·공시하는 개별토지의 단위면적당(㎡) 가격을 말한다.

나. 2021년도 개별공시지가 조사실적

전 체 필 지 수			조 사 필 지 수			비율 (%)	표준지
계	사유지	국·공유지	계	사유지	국·공유지		
70,152	52,183	17,969	67,726	50,504	17,222	96.5	1,652

1) 용도지역별 지가 수준

구 분	최 고 지 가(원/㎡당)		최 저 지 가(원/㎡당)	
	소 재 지	가 격	소 재 지	가 격
상업지역	대안동 22	4,076,000	복만동 3-28	214,400
주거지역	옥암동 1387-49	830,400	온금동 20	58,000
공업지역	옥암동 788-22	647,600	연산동 619-2	96,300
녹지지역	석현동 1135	246,400	죽교동 산39-21	2,870

2) 이용현황별 지가 수준

구 분	최 고 지 가(원/㎡당)		최 저 지 가(원/㎡당)	
	소 재 지	가 격	소 재 지	가 격
주거용	옥암동 1387-49	830,400	율도동 131-17	14,500
상업용	대안동 22	4,076,000	연산동 614-273	121,200
공업용	옥암동 788-22	647,600	율도동 597	18,500
전	석현동 1093	258,200	죽교동 465-28	8,280
답	석현동 1055-6	309,500	율도동 1	11,000
임야	옥암동 773-33	114,900	죽교동 산27-3	2,320

3) 지목별 지가 수준

구 분	최 고 지 가(원/㎡당)		최 저 지 가(원/㎡당)	
	소 재 지	가 격	소 재 지	가 격
전	석현동 1046-2	255,000	죽교동 465-59	9,900
답	석현동 1055-6	309,500	율도동 115	11,700
임야	옥암동 773-33	114,900	죽교동 산27-3	2,760
대	대안동 22	4,076,000	율도동 131-17	15,500
공장용지	옥암동 1381-5	587,000	죽교동 627	103,000
잡종지	상동 981번지	1,330,000	달동 191-72	7,060

다. 2022년도 개별공시지가 조사 계획

우리시 2022년도 개별공시지가 조사 대상은 67,922필지이고 비교표준지는 1,661필지다. 2022. 1. 2.~ 3. 16.까지 토지특성조사 및 지가 산정 후 4. 11.까지 개별공시지가 열람 및 의견 제출을 받고, 4. 29. 개별공시지가를 결정 공시한 후 토지소유자 및 이해관계인으로부터 이의신청을 접수하여 감정평가사의 검증 및 목포시부동산가격공시위원회 심의를 거쳐 그 처리결과를 6.24.까지 토지소유자에게 통지할 계획이다.

3. 부동산 투기억제

부동산 투기규제정책의 일환으로 공인중개사법에 따라 부동산 가격 부추김행위 및 투기행위를 근절시키고 건전한 부동산 거래질서가 정착되도록 부동산 중개업소에 대한 지도·단속을 실시하여 위반사항이 발견될 시 사법기관 고발, 업무정지 및 시정조치 등의 처분예정이다.

가. 중개업자 현황

(단위 : 개소)

년 도	계	공인중개사	중 개 인	법 인
2021	340	327	9	4

나. 부동산 중개업자 지도단속

(단위 : 개소)

대상업소	단 속 실 적			위 반 내 용	
	계	적 정	위 반	행정처분	시정조치
부동산 중개업소	180	168	12	-	12

4. 토지거래 현황 및 동향분석

가. 개 요

부동산 거래신고 등에 관한 법률과 부동산등기 특별조치법에서 부동산 거래에 필요한 사항을 규정함으로써 투명한 부동산과 관련된 수많은 탈법·위법 거래 행태를 억제하여 건전하고 투명한 부동산 거래 질서를 확립하고자 2021년 한 해 동안 토지거래 현황 및 동향을 분석하여 우리지역 토지 투기 가능성 여부를 판단하고 토지거래 행위에 적절한 조치를 취할 수 있도록 실수요자 중심으로 토지거래가 이루어지도록 하는 분석 자료이다.

나. 토지 거래현황 (단위 : 필지, 천㎡)

1) 용도지역별

구분	합계		도시계획구역내									
			주 거 지 역		상 업 지 역		공 업 지 역		녹 지 지 역		기 타	
	필지수	면적	필지수	면적	필지수	면적	필지수	면적	필지수	면적	필지수	면적
합계	10,104	3,028	8,304	1,248	540	993	528	431	635	117	97	82

2) 지목별

합계		전		답		대		임야		공장용지		기타	
필지수	면적	필지수	면적	필지수	면적	필지수	면적	필지수	면적	필지수	면적	필지수	면적
10,104	3,028	732	513	169	980	8,760	1,327	129	663	49	267	265	160

제2편 시정 분야별 성과와 전망

3) 매입자거주지별

합계		관할 시·군·구내		관할시·도내		관할시·도외			
						서울		기타	
필지수	면적	필지수	면적	필지수	면적	필지수	면적	필지수	면적
10,104	3,028	5,359	1,402	1,604	4,091	739	625	2,402	592

4) 거래주체별

합계		개인→개인		개인→법인		개인→기타		법인→개인	
필지수	면적	필지수	면적	필지수	면적	필지수	면적	필지수	면적
10,104	3,028	6,976	1,324	783	404	55	150	1026	124

법인→법인		법인→기타		기타→개인		기타→법인		기타→기타	
필지수	면적	필지수	면적	필지수	면적	필지수	면적	필지수	면적
422	771	163	655	350	424	295	271	34	10

5) 거래규모별

합계	330㎡ 이하	330초과 ~660이하	660초과 ~1,000이하	1,000초과 ~2,000이하	2,000초과 ~5,000이하	5,000초과 ~10,000이하	10,000초과 ~33,000이하	33,000㎡ 초과
10,104	9024	434	219	225	126	44	23	9

6) 거래 원인별

구분	합계		매매		판결		증여, 교환		신탁, 해지		분양권		기타	
	필지수	면적	필지수	면적	필지수	면적	필지수	면적	필지수	면적	필지수	면적	필지수	면적
합계	10,104	3,028	8,437	1,630	31	12	778	608	541	559	21	1	296	218
신고	8,437	1,630	8,437	1,630	-	-	-	-	-	-	-	-	-	-
검인	1,667	1,398	-	-	31	12	778	608	541	559	21	1	296	218

다. 토지거래 동향 분석

전년도 대비 토지거래 면적 증가 대비 필지 수가 감소하였고, 토지거래 중 다른 용도지역들은 큰 폭의 변동사항이 없으나 상업지역의 거래량이 증가하였다.

5. 공간정보 운영

가. 공간정보 운영 추진 개요

공간정보는 지형·지물·지명 및 경계 등의 위치와 속성에 관한 정보로써, 이러한 자료를 통합 구축하여 업무추진 시 활용하거나 시민에게 제공하여 실생활에서 공간정보 활용에 불편함이 없도록 관리하고 있다. 또한, 미래 공간정보 시대를 대비 위치찾기 편리성을 확보하기 위한 도로명주소 관련 업무를 추진하여 실생활에서 법적주소인 도로명주소 활용에 어려움이 없도록 추진하고 있다.

나. 공간정보 주요 현황

1) 도로명 부여 현황

도로명	대로 [8차로 이상인 도로]	로 [2차로이상 8차로미만]	길 [그 외도로]	비고
918개 구간	4	100	814	

※ 대로명 (4개구간) : 백년대로, 고하대로, 후광대로, 통일대로

2) 도로명안내시설물 설치 현황

계	도로명판	건물번호판	기초번호판	지역안내판
36,900	5,172	31,339	362	27

3) 도시기준점 현황 : 352점(2급 23점, 4급 329점)

다. 앞으로 추진방향

도로명주소 사용을 적극 홍보하고 도로명주소 안내 주소정보시설을 확충하여 시민이 실생활에서 도로명주소를 활용하는데 불편함이 없도록 추진해 나가며, 시설물 안전관리에도 만전을 기하여 시민에게 최선의 주소행정 서비스를 제공하고자 한다.

아울러, 공간정보의 종합적인 관리 체계를 확립하여 각종 인허가, 도시공간 조성에 필요한 의사결정 등이 신속하고 정확히 이루어질 수 있도록 추진토록 하겠다.

6. 지적재조사사업 추진

가. 개요

100여년 전 일제강점기에 토지수탈과 세금징수를 위해 평판과 대나무자로 측량하여 작성된 종이지적을 지금까지 그대로 사용하고 있어 낙후된 측량기술 및 종이지적도의 마멸·신축에 대한 오차 등으로 인해 지적공부의 등록사항이 토지의 실제현황과 일치하지 않는 지적불부합지가 전 국토의 15%(우리시 30%)에 달하고 있어 이를 방지할 경우 심각한 문제가 발생할 우려가 있음.

이에 최첨단 장비를 이용한 지적재조사측량을 통해 지적공부의 등록사항을 조사·측량하여 토지의 실제현황과 일치하지 않는 지적공부의 등록사항을 바로잡아 기존의 지적공부를 디지털에 의한 새로운 지적공부로 전환하고, 국토를 효율적으로 관리함과 아울러 시민의 재산권 보호에 이바지하고자 함.

나. 사업 추진방법 : 지적재조사사업 + 세계측지계 변환사업

1) 지적재조사사업

토지소유자가 쓰고 있는 실제 점유현황과 지적경계가 일치하지 않는 지적불부합지역을 재조사측량을 통해 합의경계 또는 현실경계로 조정하여 지적공부의 등록사항인 경계, 면적 등 새로이 디지털(수치) 지적으로 확정하는 전국적인 측량사업으로 인접 토지와의 경계분쟁을 영구히 해소하고 국토를 효율적으로 관리함과 아울러 시민의 재산권 보호에 기여하는 사업

(추진방법)

: 「지적재조사에 관한 특별법」에 따라 토지소유자 동의→사업지구지정→

토지소유자협의회 구성→지적재조사측량→경계결정→완료공고→조정금 산정 등을 통해 사업추진

(추진현황)

: 2016년 울도금수동지구를 시작으로 매년 사업지구 선정하여 추진

- '16년 울도금수동지구 : 263필 / 245,887.1㎡ 사업완료('17.11.13.)
- '17년 울도1지구 : 688필 / 509,738.3㎡ 사업완료('18.11.19.)
- '18년 삼학도지구 : 582필 / 591,783.6㎡ 사업완료('19. 8. 5.)
- '19년 용당1지구 : 125필 / 20,574.4㎡ 사업완료('20. 9. 28.)
- '20년 산정1지구 : 106필 / 10,455.1㎡ 사업완료('21. 7. 5.)
- '20년 대반마을지구 : 254필 / 56,948.1㎡ 사업완료('21. 10. 5.)
- '21년 산정연산지구 : 900필 / 243,692.3㎡ 사업추진 중(80%)
- '22년 용당2지구 외 1 : 1,270필 / 327,281.5㎡ 사업추진 중(20%)

2) 세계측지계 변환사업

1910년 일본으로부터 도입된 지적좌표체계와 현재 세계표준좌표 간 약 365m 편차가 발생하여 현 지적공부를 「공간정보의 구축 및 관리 등에 관한 법률」에 따라 지역측지계에서 세계측지계로 변환하기 위한 사업

(추진방법)

: 「지적공부 세계측지계 변환규정」에 따라 지적기준점 조사 및 선점→공동점 측량→지적기준점 측량 성과검사 및 고시→세계측지계 변환구역 선정 및 변환→변환성과 검증을 통해 사업 추진





제2장 복지행정

제1절 사회복지

제2절 노인·장애인 복지

제3절 여성·아동청소년복지



제 2 장

복지행정

제1절 사회복지

1. 국민기초생활보장

가. 목 적

국민기초생활보장 제도는 가족이나 스스로의 힘으로 생계를 유지할 능력이 없는 수급자 선정기준 이하의 절대 빈곤층 국민에게 생계, 의료, 주거, 교육 등의 급여를 통해 기본적 생활을 보장해 주고, 근로능력이 있는 자에게는 체계적인자활지원 서비스를 제공하여 자활을 지원해 주는 제도이다.

나. 현 황

1) 기초생활보장 수급자

우리시 기초생활보장 수급자는 16,209명(시설수급자 제외)이며 국민기초생활보장수급자로서 급여를 받기 위해서는 부양의무자가 없거나 부양의무자가 있어도 부양능력이 없거나 부양을 받을 수 없는 자로서, 개별가구의 소득인정액이 선정기준 이하에 해당되어야 한다. 2022년도 기초생활보장수급자 선정기준 및 2021년도 기초생활수급자 현황은 다음과 같다.

가) 수급자 선정기준 : 소득인정액이 급여종류별 선정기준 이하인 경우

(단위 : 원)

가구규모	1인가구	2인가구	3인가구	4인가구	5인가구	6인가구	7인가구
기준 중위소득	1,944,812	3,260,085	4,194,701	5,121,080	6,024,515	6,907,004	7,780,592
생계급여수급자 (기준중위소득 30%)	583,444	978,026	1,258,410	1,536,324	1,807,355	2,072,101	2,334,178
의료급여수급자 (기준중위소득 40%)	777,925	1,304,034	1,677,880	2,048,432	2,409,806	2,762,802	3,112,237
주거급여수급자 (기준중위소득 46%)	894,614	1,499,639	1,929,562	2,355,697	2,771,277	3,177,222	3,579,072
교육급여수급자 (기준중위소득 50%)	972,406	1,630,043	2,097,351	2,560,540	3,012,258	3,453,502	3,890,296

나) 2021년도 기초생활보장수급자 현황(2021. 12월말기준)

구 분	가 구	인원(명)
수 급 자	11,073	16,209

다. 저소득 생활보호

1) 생계급여 지원

2021년도에는 국가의 보호를 필요로 하는 기준중위소득 30%이하의 저소득층에 대한 기초생활보장수급자 11,073가구 16,209명에게 생계유지에 필요한 생계급여 41,094백만원을 지급하여 생활안정을 도모하였다.

2) 수급자 해산·장제 급여 지원

기초생활수급자중에서 해산하는 가구에 대해서는 출산비 70만원을 지원(쌍둥이 140만원) 하고, 사망한 가구에 대해서도 장제비로 80만원을 지원하여 2021년도에는 393가구 332백만원을 지원하였다.

3) 기초생활수급자 및 차상위가구 정부양곡 택배비 지원

기초생활수급자 및 차상위 71,112가구에 정부양곡 222백만원(97,747포)을 지원하였다.

4) 의료급여 혜택

생활유지 능력이 없거나 생활이 어려운 국민기초생활보장수급자에게 실질적인 의료혜택을 주고 있으며 2021년 의료급여 대상자는 총 8,782세대 11,047명으로 현황은 아래와 같다.

기) 의료급여 책정 : 국민기초생활보장수급자로 선정되는 날로부터 개시

나) 급여대상

(1) 의료급여 1종대상자 : 국민기초생활보장수급자중 근로무능력 가구, 희귀난치성질환 등록자, 중증질환(암환자, 중증화상환자만 해당) 등록자, 시설수급자, 행려환자, 타법적용자(이재민, 의상자 및 의사자의 유족, 18세미만 입양아동, 국가유공자, 국가무형문화재 보유자, 북한이탈주민, 5·18민주화운동 관련자, 노숙인)

(2) 의료급여 2종대상자 : 국민기초생활보장 대상자 중 1종 수급대상이 아닌 가구

제2편 시정 분야별 성과와 전망

다) 의료급여 대상자

(단위 : 가구/명)

연도별	계		1종		2종		기타	
	세대	인원	세대	인원	세대	인원	세대	인원
2021	8,782	11,047	7,005	8,030	1,776	3,015	1	2

라) 의료기관 등을 이용한 경우 본인부담 금액

구분	구분	1차(의원)	2차 (병원,종합병원)	3차 (상급종합병원)	약국	PET 등
		1종	입원	없음	없음	없음
	외래	1,000원	1,500원	2,000원	500원	5%
2종	입원	10%	10%	10%	-	10%
	외래	1,000원	15%	15%	500원	15%

※ 비급여 진료항목(의료보호수가 기준)은 전액 본인부담

마) 알아야 할 의료급여 상식

(1) 의료급여 수급권자는 1년에 365일 상한일수를 초과하여 의료급여 혜택을 받을 수 없으므로, 자신의 급여일수를 관리해야 합니다.

※ 의료급여 일수 : 병·의원 진료 받은 일수+입원일수+투약일수를 모두 합산한 일수

(2) 의료급여 대상자중 등록장애인의 보조기기 구입비 일부 또는 전액 지원

(3) 중증 질환자 등록으로 본인부담금 경감

※ 대상 : 암환자 또는 심장 및 뇌혈관 질환 등으로 수술 한 자

라. 노숙인복지시설 운영 지원

1) 시설현황

(단위 : 명, 백만원)

계		노숙인 재활시설		운영비 지원액
개소	인원	개소	인원	
2	226	2	226	2,452

2) 사회복지시설 지도점검 추진

사회복지시설 2개소에 대해서 반기별 1회 연 2회 복지시설 보조금 집행 실태 및 안전점검, 인권실태 등 시설 운영 및 유지관리에 대해서 지도 점검을 실시하였다.

2. 희망복지지원

가. 목 적

복합적인 욕구를 가진 대상자에게 통합사례관리를 제공하고, 지역내 자원 및 방문형서비스 사업 등을 총괄 · 관리함으로써 지역단위 통합서비스 제공의 증추적 역할을 수행한다.

나. 현 황

(단위:명)

계	팀장	통합사례관리담당	자원담당	긴급복지담당	고등복지담당	통합사례관리사
12	1	1	1	2	2	5

다. 긴급복지지원사업

1) 근거 법 : 긴급복지지원법

2) 예산액 : 1,447백만원(국 1,158(80%), 도 87(6%), 시 202(14%))

3) 사업개요

주소득자 사망, 가출, 중한질병 등 일시적인 위기상황으로 생계가 곤란한 가구를 조기에 발견하여 신속하게 지원

4) 처리절차

지원 요청(보건복지콜센터129, 시청 사회복지과, 동 행정복지센터) → 현장 확인 후 선지원 → 사후 조사(소득·재산조사) → 적정성 심사(긴급복지심의위원회) → 보장비용 환수/면제

5) 긴급지원 선정기준

가) 소득기준 : 기준 중위소득 75%이하

가구규모	1인	2인	3인	4인	5인	6인
원/월	1,458,609	2,445,063	3,146,025	3,840,810	4,518,386	5,180,253

나) 재산기준 : 15,200만원

다) 금융기준 : 금융재산이 600만원 이하 (단, 주거지원 800만원 이하)

제2편 시정 분야별 성과와 전망

6) 긴급지원 지급기준

가) 생계지원 기준

(단위:원/월)

가구구성원 수	1인	2인	3인	4인	5인	6인
지원금액	488,800	826,000	1,066,000	1,304,900	1,541,600	1,773,700

나) 의료지원 기준 : 300만원 범위 이내

다) 주거지원 기준 : 1~2인(290천원), 3~4인(423천원), 5~6인(557천원)

라) 사회복지시설의 이용지원 기준

(단위:원/월)

입소자 수	1인	2인	3인	4인	5인	6인
지원금액	535,900	914,200	1,182,900	1,450,500	1,719,200	1,987,700

마) 교육지원 기준

초등학교(124천원), 중학생(174천원), 고등학생(207천원 및 수업료, 입학금)

바) 그 밖의 지원기준

(단위:원)

지원종류	연료비	해산비	장제비	전기요금
지원금액	160,700	700,000	800,000	500,000 이내

7) 추진실적

(단위:건, 백만원)

기준일	계		생계		의료		연료		기타	
	건	금액	건	금액	건	금액	건	금액	건	금액
2021. 12. 31.	2,878	2,110	1,879	1,324	426	719	520	53	53	14

라. 찾아가는 보건복지서비스 추진

1) 추진배경

- 정부의 지속적인 복지정책 확대에도 불구하고 아동·노인·장애인 학대 및 고독사 등 복지사각지대 문제가 여전히 존재
- 찾아가는 상담, 통합서비스 연계, 민관협력 활성화 등을 통해 국민의 복지 체감도 제고 필요

2) 추진목표

- 국민의 복지체감도 제고를 위한 통합서비스 지원
- 찾아가는 보건복지전담팀 운영 및 복지업무 역량 강화
- 민관협업을 통한 지역사회 복지자원 총량 극대화

3) 사업대상 : 23개동 행정복지센터

4) 사업내용

- 찾아가는 보건복지전담팀 운영으로 보건·복지서비스 강화
 - 복지사각지대 지속적 모니터링 및 방문 건강 관리서비스 제공
- 위기가구에 대한 통합 사례관리 실시
 - 대상자별 욕구에 따른 다양한 맞춤형 서비스 제공(현금 및 현물)
- 민간조직·복지기관 협력으로 지역 복지자원 발굴 및 연계 활성화
 - 복지통장(618명), 동 지역사회보장협의체(336명)
 - 명예사회복지공무원 동행지기(125명), 복지기동대(118명)
 - 자살예방생명지킴이 (118명), 어르신 지킴이단 (130명)

5) 추진실적

- 찾아가는 보건복지팀 설치율 : 100% (23개동 전체 완료)
- ※ '16년(8개동) → '17년(16개동) → '18년(23개동)

연도별	개수(洞)	설치동	비고
'16. 7월	8	용당1·원산·목원·유달·북항·용해·상·부주동	완료
'17. 7월	8	용당2·연·산정·동명·죽교·하당·신흥·부흥동	완료
'18. 8월	7	연산·대성·삼학·만호·이로·삼향·옥암동	완료

- 찾아가는 보건복지팀 간호직 배치율 : 100% (23개동 전체 완료)
- 찾아가는 보건복지서비스 추진 성과

제2편 시정 분야별 성과와 전망

연도	통합사례관리운영(건)			찾아가는 복지상담(건)		복지사각지대 대상자지원(건)		민간자원 발굴
	사례관리 가구수	서비스 연계	사례회의	초기상담 모니터상담	방문상담	공적지원	민간지원	
2021	944	9,147	1,230	39,754	19,245	9,147	33,353	3,577건 / 1,081,522천원

- 복지 행정상 수상 내역

연도	수상부문	수상내역	포상금(만원)	비 고
2015	읍면동 인적안전망 활성화	우수상	1,500	보건복지부
2016	읍면동 복지허브화 기반마련	우수상	2,000	"
2017	찾아가는 복지서비스 제공	최우수상	3,000	"
2018	찾아가는 복지서비스 제공	우수상	2,000	"
2019	찾아가는 보건복지서비스제공	최우수상	3,000	"
2019	찾아가는 보건복지서비스 우수사례 경진대회	장려상	1,000	행정안전부
2020	찾아가는 복지서비스 지원체계 구축	최우수상	2,000	"
2021	찾아가는 보건복지서비스 제공	우수상	2,000	보건복지부

마. 우리동네 복지기동대 운영

1) 추진배경

복지기동대를 구성을 하여 주민 참여 기회를 확대하고 노인·취약계층 대상 생활밀착형 현장 서비스를 제공하여 복지체감도를 향상시키기 위함

2) 기동대 구성 : 24개 기동대 119명(시, 동별 4~6명)

3) 지원대상 : 중위소득 100%이하 (1인 1,827천원, 4인 4,876천원)

4) 사업내용 : 생활불편 개선 및 위기가구 발굴·지원 등

가. 생활불편 재료(수리비) 지원 : 가구당 최대 100만원

- 경미한 사항(주거환경개선, 전등, 콘센트, 수도, 난방 등) 즉시처리

나. 생활안정금(현금) 지원 : 가구당 최대 50만원(가구원수별 차등 지급)

5) 사 업 비 : 253,000천원(도 75,900^{30%}, 시 177,100^{70%})

6) 추진실적

연도	총 사업비		일상생활개선		생활안정지원		비고
	지원실적	집행액	지원실적	집행액	지원실적	집행액	
2019	224건	78,212	192건	68,612	32건	9,600	동별 340만원
2020	380건	115,000	333건	99,949	47건	15,051	동별 차등 400~600만원
2021	459건	194,821	395건	171,210	64건	23,611	동별 차등 1050~1150만원

바. 클린하우스 치유 지원사업

1) 추진배경

- 그동안 저장강박 의심가구 발생 시 민·관·군 합동 쓰레기 수거, 집청소 지원
‘21년부터 신규사업으로 폐쇄적인 의심가구 적극 발굴, 지원단 구성·추진
- 저장강박 의심가구 일시적인 주거환경 개선 지원
저장강박 의심자 재발방지 위한 정신건강 상담 및 교육 지원 병행

2) 지원대상 : 저장강박 의심·위기가구

3) 방법 : 민·관 클린서비스 치유 지원단 구성·운영 (12명)

- 사회복지과, 목포정신건강복지센터, 목포보호관찰소 (5~8), 자원봉사 (4)

4) 사업내용 : 주거환경 개선 및 정신건강 상담병행으로 통합사례관리

- (환경개선) 청소 및 대형폐기물 및 쓰레기 처리 비용 지원
- (정신건강) 저장강박 재발 방지 및 정신 상담을 위한 정신건강센터 연계
- (사후관리) 동 행정복지센터·동 인적안전망 활용 지속적 사후관리

5) 사업비 : 동 복지기동대, 통합사례관리 예산 활용

※ 저장강박이란? 저장장애의 일종으로 사용 여부에 관계없이 계속 저장하고, 그렇게 하지 않으면 불쾌(불편)한 감정을 느끼며 심한 경우 치료가 필요한 행동장애

사. 생활지원비 지원사업(코로나19)

- 1) 지원대상: 코로나19로 입원 또는 격리자 중 모든 조건 충족자
 - 『감염병예방법』에 따른 격리조치 충실하게 이행한 자
 - 보건소에서 발부한 입원치료·격리 통지서를 받고 격리해제 통보자
 - 가구원이『감염병예방법』제41조의 2에 의한 유급휴가를 받지 않은 자

- 2) 지원제외
 - “국가”·“공공기관” 및 “국가 등으로부터 인건비 재정지원을 받고 있는 기관”등의 근로자가 격리자 또는 가구원
 - 감염병예방법에 따른 격리조치를 위반한 자
 - (중복지원 제외) 근로자 가구원 중 1명이라도 감염병예방법에 따른 유급휴가를 받은 경우
 - 2020년 4월 1일 0시 이후(입국검역 강화 조치) 모든 국가 입국자

- 3) 지원금액 : 생활지원비 지급 지침에 의거 가구당 1인 10만원, 2인 이상 15만원
 - * 2022. 3.16.일 이후 격리통보자 적용

- 4) 신청기간 : 격리 해체일로부터 3개월 이내

- 5) 지원절차



3. 목포복지재단 운영

가. 재단현황

구 분	내 용
설립근거	목포복지재단 설립 및 운영에 관한 조례
기본재산	24억원(시 출연금 21억, 재단 출연금 3억)
재원확보	시 출연금, 독지가·기업체·개인 후원 등
이 사 회	17명(이사장 이혁영)
운영인원	4명(사무국장, 팀장2, 조리사)
소 재 지	목포시 변화로 79번길 18-1(덕우빌딩 1, 2층) (임대기간 : 2020. 11. 1. ~ 2022. 10. 31.)

나. 주요연혁

- `07. 7. 목포복지재단 설립 및 운영에 관한 조례 제정
- `08. 3. 재단 발기인대회 및 창립총회 개최
- `08. 6. 재단설립 허가(보건복지가족부)
- `08. 8. 재단출범 개소식
- `09. 9. 공익성 지정기부금 단체등록(기획재정부)
- `13. 6. 사랑의 밥차 위탁 운영
- `15. 3. 공익성 지정기부금 단체등록 연장(기획재정부)
- `19. 3. 목포복지재단 정관변경(기본재산 증액)
- `20. 6. 공익성 지정기부금 단체등록 연장(`26. 12월까지)

다. 2021년 목포복지재단 저소득 지원사업 현황

- 1) 이웃사랑 지원사업 : 계 36,056천원
- 명절(설, 추석) 취약가구 생필품 지원 : 230명, 8,808천원
 - 교복물려주기 나눔행사 지원 : 3,500세대, 165천원
 - 차상위계층 아동 운동화 지원 : 118명, 10,022천원
 - 물품 운반비 지원 : 462천원
 - 시원한 여름나기 지원 : 50명, 2,450천원
 - 집 고쳐주기 지원 : 1명, 982천원
 - 따뜻한겨울나기 지원 : 183명, 7,210천원
 - 조손가정 어린이 패딩 지원 : 23명, 5,957천원

2) 지역시설 지원사업 : 계 31,092천원

- 추석 명절 사회복지시설 생필품 지원 : 20개소, 9,651천원
- 그룹홈 생필품 지원 : 10개소, 2,720천원
- 지역아동센터 간식지원 : 39개소, 5,136천원
- 체험활동 꾸러미 지원 : 1개소(5회-140명), 2,090천원
- 따뜻한 겨울나기 김장김치 지원 : 71개소, 11,495천원

3) 복지민원 지원사업 : 계 6,887천원

- 설, 추석 명절 복지사각지대 쌀 지원 : 60명, 1,775천원
- 저소득층 긴급 생계, 의료비, 주거비 지원 : 4명, 3,120천원
- 저소득층(연립주택 세대) 공과금 긴급 지원 : 800천원
- 저소득층 지붕보수 긴급 지원 : 792천원
- 사회복지시설, 경로당 물품 지원 : 2개소, 400천원

4) 지정기탁 지원사업 : 계 573,581천원

- 현금 지정기탁 : 177회, 254,932천원
- 현물 지정기탁 : 12,318명 / 373개소 / 318,649천원

5) 행복마켓 운영실적 : 계 230,898천원

- 운영시간 : 매일 09:30 ~ 18:30(주 5일제, 토, 일요일 휴무)
- 운영인원 : 2명(목포자활센터 파견 1, 직원 1)
- 사업내용 : 저소득 지원 장터, 나눔 장터
- 판매물품 : 생필품, 식재료(쌀, 라면), 의류, 가전제품 등 250여종
- 운영재원 : 후원금 및 출연금 이자수입으로 물품구입
- 이용대상 : 1,736세대(독거노인, 아동가정, 부양기피노인, 한부모가정, 긴급지원가정)
- 수혜혜택 : 원가에 20~30% 할인 판매

6) 참! 좋은 사랑의 밥차 운영 실적 : 11회/ 28,883천원(IBK기업은행 후원)

- 상·하반기 : 19회/4,370명(자원봉사 30단체 555명)
- 주요내용 : 코로나19 확산방지에 따른 밀반찬 배부 및 안부살피기
- ※ 2013년 ~ 2021년 운영실적 : 287회 135,880명(자원봉사자 16,139명)

- 7) 전남사회복지공동모금회 공모사업 배분금 : 196,027천원
- 동절기 저소득층 생활자금 지원 : 100명, 10,000천원
 - 2021년 기획 나눔문화확산지원(1차) : 366명, 10,990천원
 - 코로나19 위기가구 지원 : 80명, 16,020천원
 - 주택개보수 지원 : 6명, 12,300천원
 - 우리동네 복지기동대 지원 : 51명, 37,000천원
 - 2021년 기획 나눔문화확산지원(2차) : 433명, 13,000천원
 - 코로나19 마스크 지원 : 13,667세대, 72,717천원
 - 월동기대비 자활활동 참여 어르신 지원 : 120명, 24,000천원
- 8) 기타 외부기관 협력사업(꿈희망미래재단) : 146,256천원
- 독거노인 겨울이불 지원 : 500명, 17,000천원
 - 찾아가는 이동빨래방 지원 : 차량 2대, 116,672천원
 - 수리수리집수리 지원 : 1명, 12,584천원

4. 지역사회서비스투자사업 및 가사간병방문지원사업 추진

가. 사업개요

국가·지방자치단체 및 민간부문의 도움이 필요한 모든 국민에게 인간다운 생활을 보장하며, 상담, 재활, 관련시설의 이용 등을 통하여 국민의 삶을 향상시키는 동시에 일자리를 창출하여 능동적으로 복지를 구현하는 사회서비스사업으로, 이용자가 제공자에게 서비스를 받을 수 있도록 이용권을 제공하는 바우처 형태의 사업

나. 사업유형

- 1) 지역사회서비스투자사업 : 지역 특성 및 주민 수요에 기획한 사회서비스 지원
- 2) 가사간병 방문지원사업 : 신체적·정신적 이유로 일상생활 및 사회 활동 어려운 저소득 취약계층에게 재가 간병·가사지원 서비스 지원

다. 서비스 대상

- 1) 지역사회서비스투자사업 : 전국가구 기준중위소득 140%이하 원칙(사업별 상이)
- 2) 가사간병방문지원사업 : 만 65세 미만의 생계·의료·주거·교육 급여 수급자 및 차상위 계층

라. 추진사업

1) 지역사회서비스 투자사업

시각장애인안마서비스

- 대 상 : 기준중위소득 140%이하인 근골격계·신경계·순환계 질환이 있는 만60세 이상 자, 상이등급 판정을 받은 국가유공자 중 근골격계, 신경계, 순환계 질환이 있는 자, 지체·뇌병변장애인, 임산부 및 출산기간 1년 이하 여성
- 내 용 : 근골격 마사지, 전신안마, 지압, 발마사지, 자극요법 등 서비스 제공, 월 4회 주1회(회당 60분)
- 지원기간 : 12개월
- 서비스가격 : 월 16만원(지원금 144,000원, 본인부담금 16,000원)
- 제공기관 : 사랑의 약손 안마원 등 4개소

재가 장애인을 위한 찾아가는 맞춤형 건강증진서비스

- 대 상: 기준중위소득 140% 이하인 등록 장애인
- 내 용: 운동서비스, 전기자극, 초음파 마사지, 심리안정서비스 등 월4회 주1회(회당 90분)
- 지원기간: 12개월

- 서비스가격: 월 21만원(지원금 189,000원, 본인부담금 21,000원)

- 제공기관: 바른자세연구소 외 1개소

☑ 장애인보조기기 렌탈서비스

- 대 상: 만 24세 이하 지체 및 뇌병변 장애인 또는 자세유지가 필요한 장애인(의사소견서)

- 내 용: 보조기기 대여 및 리폼서비스 제공

- 지원기간: 12개월

- 서비스가격: 6개월 72만원(지원금 504,000원~648,000원/본인부담금 72,000원~216,000원)

- 제공기관: 전국 보조기기 렌탈 업체

☑ 아동·청소년심리지원서비스

- 대 상: 기준중위소득 140%이하의 만18세 이하

- 내 용: 심리상담, 놀이, 언어, 인지, 미술/음악프로그램, 월4회 주1회(회당 60분)

- 지원기간: 12개월

- 서비스가격: 월 16만원(지원금 112,000원~144,000원/ 본인부담금 16,000원~48,000원)

- 제공기관: 밝은아이언어심리치료센터 외 15개소

☑ 아동청소년정서발달지원서비스

- 대 상: 기준중위소득 140%이하인 가구의 만7세 ~ 만18세 아동 및 청소년

- 내 용: 악기교육(피아노, 바이올린, 플룻 등) 및 정서순화프로그램, 월8회 주2회(회당 60분)

- 지원기간: 12개월

- 서비스가격: 월 20만원(지원금 18만원, 16만원/본인부담금 2만원, 4만원)

- 제공기관: 주빌 외 6개소

☑ 서비스 소외 가정 통합사례관리 서비스

- 대 상: 기준중위소득 140%이하 만18세 이하의 조손가정 및 한부모 가정

- 내 용: 교과지도 및 심리검사 및 사례 서비스, 건강가족 문화체험서비스 월 8회 주2회(회당 60분)

- 지원기간: 12개월

- 서비스가격: 월 18만원(지원금 16만원, 본인부담금 2만원)

- 제공기관: 사회서비스기업 남도누리 외 1개소

☑ 평생건강을 위한 아동 건강관리서비스

- 대 상: 만5세~12세의 BMI(체질량 지수) 결과 경도 비만 이상 또는 허약(저체중)아동
- 내 용: 운동, 영양, 레크리에이션 등 통합형 건강관리서비스 제공, 월 8회 주2회(회당 60분)
- 지원기간: 12개월
- 서비스가격: 월 105,000원 (지원금 75,000원~95,000원/본인부담금 10,000원~30,000원)
- 제공기관 : 차오름 아카데미

☑ 아동·청소년 드림터치 서비스

- 대 상: 기준중위소득 120%이하의 만9세~만15세 이하
- 내 용: 테마별 체험(자존감 형성, 미래직업 찾기 등 프로그램 월1회, 33시간 (1박 2일))
- 지원기간: 12개월
- 서비스가격: 월 18만원(지원금 144,000원, 162,000원 / 본인부담금 18,000원, 36,000원)
- 제공기관: (사)한국과학기술캠프협회 전남지부 외 2개소

☑ 남도문화예술통합서비스

- 대 상: 기준중위소득 140% 이하의 만7세~만18세 이하
- 내 용: 남도 음악, 무용, 놀이 예체능 통합서비스 월8회, 주2회(회당 60분)
- 지원기간: 12개월
- 서비스가격: 월 18만원(지원금 162,000원, 144,000원 / 본인부담금 18,000원, 36,000원)
- 제공기관: 차오름 아카데미

☑ 건강 100세 운동 힐링 서비스

- 대 상: 기준중위소득 140%이하의 만65세 이상
- 내 용: 힐링댄스 및 휘트니스서비스, 파크골프, 힐링축제 및 토탈웰빙서비스
월12회 주3회(회당 60분)
- 지원기간: 12개월
- 서비스가격: 월 90,000원(지원금 81,000원, 본인부담금 9,000원)
- 제공기관: 목포과학대학 산학협력단 외 1개소

☑ 노인맞춤형 운동처방 서비스

- 대 상: 기준중위소득 140%이하의 만65세 이상
- 내 용: 유산소운동, 인지재활운동, 개인별 기초체력 측정 월12회 주3회(회당 60분)
- 지원기간: 12개월

제2편 시정 분야별 성과와 전망

- 서비스가격: 월 85,000원(지원금 76,000원, 본인부담금 9,000원)
- 제공기관: (사)건강나눔 외 1개소

☑ 고령자를 위한 라이프코칭 및 재무설계서비스

- 대 상: 기준중위소득 140%이하의 만60세 이상 노인
- 내 용: 라이프코칭 및 재무설계서비스 제공 월4회 주1회(회당 120분)
- 지원기간: 12개월
- 서비스가격 : 월 18만원(지원금16만원, 본인부담금 2만원)
- 제공기관: 동신대학교 산학협력단 외 2개소

☑ 노인맞춤형 운동처방 서비스

- 대 상: 기준중위소득 140%이하의 만65세 이상
- 내 용: 유산소운동, 인지재활운동, 개인별 기초체력 측정 월12회 주3회(회당 60분)
- 지원기간: 12개월
- 서비스가격: 월 85,000원(지원금 76,000원, 본인부담금 9,000원)
- 제공기관: (사)건강나눔 외 2개소

2) 가사간병방문지원서비스

- 대 상: 만65세 미만의 생계·의료·주거·교육급여 수급자 및 차상위 계층 중 1~3급 장애인, 중증질환자, 희귀난치성 질환자, 소년소녀가정, 조손가정, 한부모가정의 아동, 만65세 미만의 의료급여수급자 중 장기입원 사례관리 퇴원자
- 내 용: 신체수발 지원, 가사지원, 일상생활지원, 건강지원 등
- 서비스가격

대상자	제공시간	서비스가격	지원금	본인부담금
생계·의료급여 수급자	월24시간	월 355,200원	월 355,200원	면제
	월27시간	월 399,600원	월 387,610원	월 11,990원
생계·의료급여 이외의 수급자 및 차상위계층	월24시간	월 355,200원	월 333,890원	월 21,310원
	월27시간	월 399,600원	월 375,620원	월 23,980원
의료급여수급자 중 장기입원 사례관리 퇴원자	월40시간	월 592,000원	월 592,000원	면제

- 제공기관 : 실버재가복지센터 외 3개소

5. 목포시 자원봉사 활동

가. 목포시자원봉사센터 운영현황

- 1) 조 례 제 정 : 2000. 11. 6.(목포시 자원봉사활동지원조례)
- 2) 개소 년월일 : 2000. 11. 17.
- 3) 운 영 형 태 : 직영(자치행정복지국 사회복지과 자원봉사담당)
- 4) 위 치 : 목포시 변화로 79번길 18-1(목포 복지재단 2층)
- 5) 등록현황

(2021. 12월 말 기준, 단위 : 명)

등록 회원수			성별		연 령 별					
계	개인	단체 (단체수)	남	여	20세미만	20-29	30-39	40-49	50-59	60세이상
60,333	52,031	8,302 (223)	29,037	31,296	13,474	27,726	3,883	4,711	5,029	5,510

6) 분야별 현황

(2021. 12월 기준, 단위 : 회)

계	생활 편의	주거 환경	상담	교육	보건 의료	농어촌 봉 사	문화 체육	환경 보호	행정 지원	안전 예방	공익 인권	재해 재난	멘토링	기타
40,958	4,875	345	563	2,251	107	28	2,110	3,743	148	784	10	66	71	25,857

나. 자원봉사 프로그램 운영 「사랑의 교복 물려주기」

- 1) 배 경 : 졸업생들로부터 기증받은 교복을 재학생에게 물려주어 나눔문화 확산 및 자원재활용의 소중함을 체험할 수 있는 분위기 조성
- 2) 추진기간 : 2월(연 1회)
- 3) 2021년 교복 수집 및 지급현황
 - 참여학교 : 27개교(중 14, 고 13)
 - 교복수집 및 지급 : 6,336점(중 3,035 / 고 3,301)
 - 지급대상 : 저소득 가정 및 사회복지시설 학생, 교복희망가정
- 4) 참여봉사자 : 114명(세탁업종사자4, 일반봉사자 110)

제2절 노인·장애인복지

1. 노인복지 관리

가. 개요

보건·의료기술의 발달로 사람의 평균 수명이 높아지고 노인인구가 현저히 늘어나고 있다. 따라서 우리시는 노인복지 수요에 부응하고 건강하며 활기찬 노후생활을 보장하기 위하여 노인복지시설을 운영하고 매월 기초연금을 지급하고 있다.

우리시 특수시책으로 70세 이상 기초연금 수급 노인에게 1인 월 2매(연 24매)의 노인 목욕·이미용권을 지급하여 어르신들의 건강도모와 품위유지 등 차별화된 노인복지서비스를 제공하였다.

노인일자리 및 사회활동지원 사업, 노인직업훈련센터 운영으로 건강한 노후생활을 영위할 수 있도록 다양한 사회 활동을 지원하였으며, 어르신 취업상담 및 노인취업훈련 교육 등으로 사회참여 활동 기회를 부여하였다.

나. 현황

1) 연령별 노인 인구수

2021년 12월말 우리시의 65세 이상 노인인구는 39,063명으로 우리시 전체인구의 약 17.9%를 차지하고 있으며 노인의 연령별 분포는 다음과 같다.

(단위 : 명)

구분	총계	100세 이상 (거주자)	95~ 99세	90~ 94세	85~ 89세	80~ 84세	75~ 79세	70~ 74세	65~ 69세
계	39,063	24	187	792	2,351	5,297	7,763	10,209	12,440
남	16,664	3	37	167	666	1,967	3,303	4,659	5,862
여	22,399	21	150	625	1,685	3,330	4,460	5,550	6,578

※ '21. 12. 31. 현재 목포시 인구 218,589명(남 108,808명, 여 109,781명)

2) 노인복지시설 현황

우리시의 노인 휴식 공간 및 저소득 노인의 기본생계 보장을 위한 노인복지시설은 다음과 같다.

(단위 : 개소)

계	양로원	요양원	경로당	노인복지관	재가노인복지시설
233	1	29	191	4	8

다. 노인복지 추진사업

1) 기초연금 지급

- 목 적 : 노후를 사전에 준비하지 못한 어르신을 배려하고, 자녀 세대의 부담을 줄여주며 경제적으로 어려움을 겪고 있는 노인들에게 안정된 노후생활을 지원하기 위함
- 대 상 : 만 65세 이상 노인 중 소득인정액 이하 저소득 노인
- 소득인정액 : 단독가구 169만원 이하, 부부가구 270.4만원 이하
- 지 급 액
 - 단독가구 : 최저 30,000원 ~ 최고 300,000원
 - 부부가구 : 최저 60,000원 ~ 최고 480,000원
- 지급방법 : 매월 25일 개인별 계좌 입금
- 지원내역 : 월 30,146명, 8,124백만원

2) 노인 목욕 및 이·미용비 지원

- 목 적 : 노인 목욕 및 이·미용비 지원으로 어르신들의 건강도모 및 품위유지 등으로 차별화 된 노인복지 서비스 제공
- 대 상 : 22,500명 (70세 이상 기초연금 수급자)
- 지원액 : 2,700백만원
- 지 급 : 월 2매(연 24매)
- 사 용 : 목욕 1매, 남자 이발 2매, 여자 커트 2매

3) 독거노인 보호사업

가) 노인돌봄 기본서비스

- 지원대상 : 만 65세 이상 국민기초생활수급자, 차상위계층 또는 기초연금 수급자로서 유사 중복 사업 자격에 해당하지 않는 자
- 지원내역 : 3,879명, 4,931백만원
- 지원내용 : 생활지원사를 파견하여 일상생활에 필요한 서비스 제공
 - 중점돌봄군 : 신체적인 기능제한으로 일상생활지원 필요가 큰 대상
 - 일반돌봄군 : 사회적 관계단절 및 일상생활이 어려워 돌봄이 필요한 대상
 - 공공기관 및 지역 내 민간기관의 복지자원 발굴 및 연계지원

나) 독거노인 응급안전안심 서비스

- 지원대상 : 홀로살고 있는 만 65세 이상 노인으로 치매 또는 치매 고위험군 등 상시 안전확인이 필요한 대상자
- 지원기준 : 기초수급자·차상위계층

- 지원내역 : 990세대(독거노인 892, 장애인 98), 240백만원
- 수행기관 : 하당노인복지관
- 내 용
 - 자기복구기능 및 원격관리 기능을 갖춘 맥내장비(게이트웨이)를 통해 맥내 설치된 센서를 이용하여 대상자 관리(활동감지, 화재, 가스감지, 응급호출장비)
 - 응급안전서비스와 소방방재청 u-119 서비스 실시간 구조·구급 연계

다) 어르신지킴이단 운영지원

- 지원대상 : 고독사 취약 독거노인 또는 중·장년으로 타 공적서비스를 이용하지 않는 자
- 내 용 : 서비스 대상자와의 1:1 결연을 통해 말벗, 친구활동 등 정서적 지지와 유대감 형성
- 지원물품 : 가정방문 시 간식, 과일 음료 등 제공(월 3만원 이내)
- 지원내역 : 130명, 46백만원

라) 홀로 사는 노인 안부살피기

- 지원대상 : 65세 이상 독거노인 중 기초의료 대상자
- 지원물품 : 우유 또는 요구르트
- 지원내역 : 100명, 15백만원
- 내 용 : 매일 방문, 안부살피기와 병행 실시

4) 노인일자리 및 사회활동 지원사업

- 운영방향 : 활기차고 건강한 노후 생활을 위해 다양한 사회활동을 지원하여 노인복지 향상에 기여
- 참여대상 : 기초연금 수급자 중 만65세 이상 노인(취업형 60세 이상)
- 참여인원 : 35개 사업 / 3,280명
- 지원액 : 11,154백만원(국비 5,577 50%, 도비 1,673 15%, 시비 3,904 35%)
- 근무조건 : 월 10일(공익형, 일 3시간 이내)
- 사업유형
 - 공익형) 거리환경 정화, 독거노인, 취약계층 가정 방문, 복지시설 지원 등 공익서비스를 제공하기 위해 지원하는 활동
 - 사회서비스형) 복지시설 지원 등 사회적 도움이 필요한 영역에 노인일자리 지원
 - 시장형) 공동작업, 제조판매 등 상품성 있는 사업

5) 경로당 운영 내실화

- 운영방향 : 건강관리, 취미활동, 교육, 자원봉사 등 다양한 프로그램 운영으로 지역의 노인복지, 정보센터로 기능을 강화

제2편 시정 분야별 성과와 전망

- 지원대상 : 197개소
- 지원내역 : 2,059백만원

계	운영지원	물품구입	시설 개보수	부지확보
예산액	1,099백만원	150백만원	200백만원	610백만원
경로당	197개소	197개소	197개소	4개소
예산편성내용	· 운영비 · 냉·난방비 · 양곡 지원	· 가전제품 (TV, 냉장고, 에어컨 등)	· 노후경로당 개보수	신촌, 둥근 호남, 금화

6) 노인복지관 운영

목포시노인복지관 등 4개소를 운영하여 어르신 평생교육, 취미여가지원, 건강생활지원, 사회참여 지원, 독거노인지원 등 노인복지사업을 시행하여 어르신들의 여가복지 증진에 기여하였다.

시 설 명	설 치 일	소 재 지	시설장	이용인원	시 설 규 모	전화번호
계	4개소			2,863		
목포시 노인복지관	1993.2.08	호남로67번 길 5(호남동)	정병순	450	2,141.19㎡ 지하1/지상4층	278-8516
목포이랜드 노인복지관	2011.4.20	용당로161번 길 14(용당동)	강주호	1,110	3,352.84㎡ 지하1/지상3층	278-0200
하당 노인복지관	2003.7.16	입암로20번 길 25(상동)	신성화	900	2,330.05㎡ 지하1/지상4층	285-0582
하나 노인복지관	2008.2.27	해안로229번길 9-1(영해동)	박선희	400	1,635.51㎡ 지하1/지상4층	242-5354

7) 경로식당 무료급식 운영

- 대 상 자 : 관내 60세 이상의 저소득 노인 중 가정형편이나 기타 부득이한 사정으로 점심을 거르는 노인
- 수행기관 : 목포시노인복지관 외 5개소

기 관 명	소 재 지	기 관 형태	1일급식 인원	연인원 (명)	급 식 단 가(원)	주간 제공횟수	제공 요일
계	6개소		613	154,476			
목포시 노인복지관	호남로67번길 5	복지관	135	34,020	4,500	5	월~금
목포이랜드 노인복지관	용당로161번길 14	복지관	89	22,428	4,500	6	월~금

제2편 시정 분야별 성과와 전망

하당 노인복지관	입암로20번길 25	복지관	80	20,160	4,500	5	월~금
하나 노인복지관	해안로229번길 9-1	복지관	89	22,428	4,500	5	월~금
상동 종합 사회복지관	상동로 63	복지관	90	22,680	4,500	5	월~금
상리 사회복지관	상동로 68	복지관	130	32,760	4,500	5	월~금

2. 장애인이 행복한 복지서비스 지원

가. 목 적

선천적 또는 후천적 장애로 장기간 일상생활이나 사회생활에 불편을 갖고 있는 장애인의 권리로서 제도권에서 지원하고 장애유형과 등급에 따라 맞춤형 복지서비스 제공으로 더불어 사는 사회분위기 조성에 기여하였다.

나. 장애인등록 현황

(2021. 12. 31.기준)

장애등급	장애유형	합계	장애유형							
			지체	뇌병변	시각	청각	지적	정신	신장	기타
합 계	계	13,822	6,656	1,337	1,483	1,490	1,346	501	535	474
	남	7,626	3,513	779	829	769	820	269	321	326
	여	6,196	3,143	558	654	721	526	232	214	148
정도가 심한		5,250	1,230	786	286	424	1,346	500	431	247
정도가 심하지 않은		8,572	5,426	551	1,197	1,066	-	1	104	227

다. 장애인일자리사업 추진

취업에 취약한 장애인에게 맞춤형 일자리를 제공하여 사회참여 기회 확대 및 소득보장 지원으로 생활 안정을 도모하였다.

- 사업비 : 4,353백만원
- 참여대상 : 만 18세 이상 장애인복지법상 등록 미취업장애인
- 참여인원 : 453명 · (일반형 63, 복지 351, 시각장애인안마파견 19, 전남형중증장애인 20)
- 사업내용

(일반형) 행정복지센터, 사회복지시설 행정업무 보조

(복지형) 장애인전용주차구역 단속보조, 환경정비 등

(시각장애인안마사과견) 경로당 등 방문 안마서비스 제공

(전남형중증장애인 일자리) 중증장애인의 권익옹호, 문화예술, 인식개선활동

라. 장애인생활안정지원

장애로 인하여 생활이 어려운 중증장애인의 생활안정 지원과 복지증진 및 사회통합 도모를 위하여 장애인연금, 장애(아동)수당, 장애인 보조기기 등을 지원하였다.

1) 장애인연금

- 지급대상 : 만18세 이상 소득인정액이하 중증 장애인 2,379명
- 지급액 : 소득인정액에 따른 차등지급
(단독가구): 1인/월 최저 20,000원 ~ 최고 380,000원
(부부가구): 2인/월 최저 40,000원 ~ 최고 760,000원
- 총사업비 : 8,289백만원

2) 장애(아동)수당

- 지급대상 : 만18세 미만 경증장애인 중 기초 및 차상위 3,024명
- 지급액 : 소득인정액에 따라 차등지급 / 최저 4만원~최고 20만원
- 지원현황 : 3,024명, 1,625백만원

3) 보조기구지원

- 지원대상 : 지체·뇌병변·시각·청각·심장·호흡·발달·언어·장애인
- 지원기준 : 국민기초생활보장법상 수급자 및 차상위 계층
- 지원현황 : 30명, 18개 품목, 16백만원

4) 장애인의료비 지원

- 지원대상
 - 의료급여법에 의한 의료급여 2종 수급권자인 등록장애인
 - 건강보험의 차상위 본인부담 경감대상자인 등록장애인
- 지원현황 : 462백만원

마. 장애인 이동권 확보

- 1) 장애인 전동휠체어 및 스쿠터 수리비, 충전기 구입비 지원 : 10백만원
- 2) 장애인 활동지원 사업
 - 지원대상 : 만 6세 이상 ~ 만 65세 미만의 1~3급 등록장애인 중 수급자격심의위원회 심의결과 인정점수가 220점 이상인 자
 - 선정기준 : 건강보험료 부과액 기준표에 의거 본인부담금 산정(단, 기초수급자는 본인부담금 없음)
 - 주요내용 : 신체활동, 가사활동 및 이동보조 등 지원
 - 지원현황 : 1,272명, 11,048백만원
- 3) 장애인편의시설 지원센터 운영 : 1개소, 95백만원

바. 장애인복지시설 운영 지원

1) 시설현황

(단위 : 명, 백만원)

계		생활시설				이용시설		운영비 지원액
		장애인		정신		장애인		
개소	인원	개소	인원	개소	인원	개소	인원	
25	1,153	14	339	1	285	10	4,930	18,735

2) 장애인생활시설 52시간 교대인력 증원

근로기준법 개정에 따른 생활시설의 안전사고 예방 및 입소자 편의증진을 위하여 30인이상 장애인 생활시설 5개소에 생활지도원 43명 증원을 위한 712백만원의 예산을 추가 확보하여 종사자 근무여건 향상에 기여하였다.

3) 사회복지시설 지도점검 추진

사회복지시설을 이용하는 장애인에게 보다 쾌적한 생활 및 안전을 보장하기 위해 장애인복지시설에 3,975백만원의 사업비를 지원하여 화재안전성능보강사업, 생활관 신축, 난방기보급 기능보강사업을 추진하였다.

4) 사회복지시설 지도점검 추진

사회복지시설 25개소에 대해서 반기별 1회 연 2회 복지시설 보조금 집행 실태 및 안전점검, 인권실태 등 시설운영, 유지관리에 대해 지도 점검을 실시하였다.

사. 2021년 공공어린이 재활의료센터 건립 추진(신축)

장애아동 및 중증장애 아동을 위한『전남권 공공어린이 재활의료센터 건립』사업이 공모에 선정되어(목포중앙병원) 2024년초 개원을 목표로 총 72억원을 투입해 전문재활치료를 제공할 계획이다.

건물은 지상 3층, 건축면적 746.5㎡(연면적 2,240㎡), 의료인력 17명, 1일 소아입원 병상 24상, 외래환자 30명이상 운영함으로써 성장단계와 장애유형에 따른 특수성을 고려한 맞춤형 의료장비(75종) 시설을 구비하여, 전문적 치료와 교육을 병행하며 중요한 역할을 제공하게 된다.

3. 자활주거복지 및 기부식품 등 제공사업 지원

가. 개 요

국민기초생활보장법에 의거 근로능력이 있는 저소득층이 자활할 수 있도록 근로능력, 가구여건, 자활 욕구 등을 고려하여 자활지원계획을 수립하고 체계적인 자활지원 서비스를 제공하여 자활능력배양, 기능습득 지원 및 근로기회를 제공함으로써 궁극적으로 수급자가 탈수급 할 수 있도록 지원하였다.

노인·장애인 등 저소득 거동불편 세대에게 이동빨래방 차량으로 직접 찾아다니면서 이불 등 대형빨래 서비스를 제공하여 쾌적한 생활환경을 조성하였다.

저소득층 전월세 거주자에게 임차급여를 지원하여 주거비 부담을 완화하고, 자가 주택 소유자에게는 주택 노후도에 따른 수선급여를 지원하여 양질의 주거수준을 제공하였다.

경제위기로 저소득층 결식문제가 대두됨에 따라 결식아동, 독거노인, 장애인 등 소외계층에게 기부식품과 생활용품을 무상 제공함으로써 민간사회 안전망 역할을 수행하였다.

나. 자활근로사업 지원

- 선정절차 : 상담 ▶ 자활지원계획 수립 ▶ 대상자 선정 ▶ 자활참여
- 참여 대상자 : 230명(조건부수급자, 일반수급자, 자활급여특례자, 차상위자, 시설수급자 등)
- 사업비 : 3,823백만원
- 운영방법 : 지자체 직접사업, 민간위탁사업

가) 지자체 직접사업

- ① 근로유지형 : 상위 자활사업 참여를 준비
 - 근무시간 : 1일 5시간(09:00~15:00), 주 5일 근무
 - 지원단가 : 1일 25,240원 / 실비 4,000원

② 복지도우미형 : 인턴사원으로 근로하며 기술, 경력을 쌓은 후 취업을 유도

·근로시간 : 1일 8시간(09:00~18:00), 주 5일 근무

·지원단가 : 1일 52,950원 / 실비 4,000원

나) 민간위탁사업 : 자활센터의 시장진입·사회서비스형 사업단으로 위탁

·사업단 현황 : 12개(시장진입형3, 사회서비스형6, 시간제1, 게이트웨이1, 청년1)

·근로시간 : 1일 8시간(09:00~18:00), 주 5일 근무

·지원단가 : 시장진입형(1일 52,950원/실비 4,000원), 사회서비스형(1일 45,860원/실비 4,000원)

다) 국민취업지원제도Ⅱ : 취업의지 및 가능성이 높은 빈곤계층을 고용센터에 의뢰하여 일반 노동시장으로 진입을 지원

다. 지역자활센터 운영 지원

- 시설현황

기관명	지정일	법인명	소재지	종사자
전남목포 지역자활센터	2001.7.1. 보건복지부 지정	가톨릭광주 사회복지회	해안로173번길 34	16명

- 종사자 인건비 및 운영비 지원 : 424,254천원

- 기능보강사업 추진 : 자활지원사업의 원활한 추진을 위한 재원으로 활용하기 위해 조성된 자활기금 30백만원을 센터 이용자들의 편의 증진을 위한 기능보강 사업 추진

라. 「찾아가는 이동빨래방」서비스 운영

- 지원대상 : 노인, 장애인 등 저소득 거동불편 세대

- 지원내용 : 세탁 가능한 이불, 담요 등 대형빨래 무료 세탁서비스

※ 이동빨래방 차량 : 1.2톤(드럼 세탁기 21kg 2대, 건조기 16kg 1대 탑재)

- 운영방법 : 행정복지센터 주간단위 순회(주5일/09:00~17:00)

- 수행기관 : 목포지역자활센터 민들레사업단(민간위탁)

- 소요예산 : 98백만원(국비90%, 도비7%, 시비3%)

- 2021년 추진실적 : 647세대/2,060채(1인당 2~3채/1일 4세대)

마. 주거급여 지원

1) 임차가구 임대료 지원

- 지원대상 : 소득인정액이 중위소득 45%이하 임차가구

- 지원액 : 10,050가구 10,788백만원

- 지원내용 : 월 임대료 지원

2) 자가가구 집수리 지원

- 지원대상 : 소득인정액이 중위소득 45%이하 자가가구

- 지원액 : 230가구 1,400백만원

- 지원내용 : 집수리 지원

- 수선유지 전담기관 : 한국토지주택공사 광주전남지역본부

바. 기부식품 등(푸드뱅크) 제공사업 지원

- 사업개요 : 식품의 생산, 유통, 판매 등의 과정에서 발생하는 잉여식품을 기부받아 결식아동, 독거노인 등 취약계층에게 전달하는 사업
- 제공기관

제공기관	대표자	사업주체	운영법인	개소일자
예향참맛 푸드뱅크	박수영	목포지역자활센터	광주구천주교회 유지재단	2010. 1. 7
목포예사랑 푸드뱅크	박남일	용당장로교회	사회복지법인 한기장복지재단	2015. 6. 17

- 이용자 선정 : 경제적으로 어려운 개인 이용자를 우선적으로 지원하고 기부식품 여유가 있는 경우 시설 및 단체 지원
- 사업비 : 60백만원

사. 저소득층 영구임대주택

- 영구임대주택 현황
 - 상동1단지(6층 건물, 개별난방) : 12평형 8개동, 480호
 - 상동3단지(15층 건물, 개별난방) : 12, 13평형 6개동 1,074호
- 입주 소요 기간 : 1단지 최소 6개월~, 3단지 최소 3년~

제3절 여성·아동·청소년복지

1. 여성 복지 지원

가. 저소득 한부모 가족 보호 및 지원

배우자와 사별 또는 이혼했거나 배우자로부터 유기된 18세(취학 시 22세) 미만의 자녀를 양육하고 있는 저소득 한부모 가족에게 생활지원금, 자녀학비, 아동양육비(18세 미만)등을 지원하여 한부모 가족이 건전한 가정생활을 영위하도록 노력하고 있다.

「한부모가족 현황(‘21. 12. 31. 기준)」

(세대 / 명)

계	모자가족	부자가족	청소년한부모가족	조손가족
1,724/4,406	1,264/3,285	400/997	38/80	22/44

나. 모자보호시설 운영

무주택 저소득 모자가정을 시설에 보호함으로써 기본적인 생계보호활동을 보장하고 조기에 자립할 수 있도록 지원하고 있다.

「모자보호시설 현황(‘21. 12. 31. 기준)」

(단위 : 명)

시설명	소재지	직원 수	정원	현원	비고
태화모자원	용당국민로7 (용당동)	4	30세대	26세대 60명	모자보호
성모의 집	원호길5번길 24 (산정동)	6	12명	5명	미혼모

다. 저소득 조손가족 부식지원

저소득 조손가족 180세대에 김장김치 등의 부식지원으로 따뜻한 겨울을 보낼 수 있도록 사업을 추진하였다.

라. 여성단체 육성 지원

올바른 지도자상 정립을 위한 여성 지도자 역량강화 교육과 지역 봉사활동 및 공동체 의식 확산, 여성단체 회원들의 화합과 단결력 강화를 위하여 14개 여성단체(3,914명)로 구성된 여성단체협의회를 운영하고 있다.

마. 양성평등 및 여성의 사회참여 추진

1) 양성평등정책 추진체계 정립

우리시 양성평등정책 환경 및 여건분석, 시민 요구조사 등을 포함, 정책 영역별 세부과제를 집약 및 발굴하여 목포시양성평등정책 중장기(2021~2025) 종합계획을 수립하였다.

2) 성별영향평가 실시

법령·계획·사업 등 주요 정책을 수립·시행하는 과정에서 여성과 남성의 특성과 사회 경제적 격차 등의 요인들을 분석 평가하여 양성평등의 실현에 기여하도록 하였으며, '21년에는 90건의 자치법규 및 사업 등에 대한 성별영향분석평가를 실시하였다.

3) 양성평등 기금 사업 실시

2007년부터 적립된 양성평등기금 재원으로 관내 양성평등 구현 및 여성 복지증진을 위한 활동을 하는 비영리 법인 또는 비영리 민간단체에 사업을 공모하여 양성복지 증진 및 사회참여확대, 양성평등 촉진을 위한 8개 사업(8개 기관)을 추진하였다.

4) 여성 취업 지원

일하고 싶은 여성이 마음껏 일할 수 있는 환경을 조성하기 위해 목포여성새로일하기센터에 위탁하여 경력단절 구직여성의 취업지원 사업을 추진하였다. 구인처와 구직자의 취업연계, 직업교육훈련, 여성인턴연계 사업 등 다양한 취업지원 사업을 통해 2021년 1,099명의 여성을 대상으로 직업교육 및 취업연계를 추진하였다.

2. 아동 복지 지원

가. 보육사업 추진

취학 전 아동에 대한 적절한 환경과 전문적인 보육서비스를 제공함으로써 영유아의 건전한 육성과 보호자의 경제적·사회적 활동 지원을 통하여 가정 복지 증진에 도모하고자 보육시설을 설치 운영하고 있다.

1) 보육시설 설치현황('22. 03. 01. 기준)

(단위 : 개소, 명)

구 분	합계	국공립	사회복지 법 인	민 간	가 정	부모협동	직장
시 설	161	12	20	59	67	1	2
정 원	9,423	776	1,857	5,273	1,318	49	150

2) 주요 보육사업비 지원현황

(단위 : 천원)

보육료 지원	양육수당 지원	영아수당 지원	교직원인건비	공공형어린이집 지원	시설기능보강
28,211,309	2,166,667	2,096,248	10,423,923	1,251,666	102,000

3) 안심보육환경 조성을 위하여, 국공립어린이집을 12개소로 확충하고 161개 전체 어린이집이 평가인증을 받도록 독려, 보조교사, 연장교사 인건비 지원, 부모 모니터링단 운영, 44개소의 열린어린이집 선정, 22개소의 공공형어린이집 선정, 시간제보육 어린이집 확충, 24시간 운영 어린이집 확충 등을 추진하여 안심하고 아이를 맡길 수 있는 보육정책을 적극 추진하였다.

나. 아동복지시설 운영

1) 아동복지시설 현황('21. 12. 31. 기준)

(단위 : 명, 천원)

구분	개소수	정원	종사자	지원액
양육시설	6	390	120	8,325,464
그룹홈	5	34	15	432,213
학대피해아동쉼터	2	14	12	201,523

2) 지역아동센터 시설 현황('22. 03. 31. 기준)

(단위 : 개소, 명, 천원)

시 설 현 황					시설 이용정원	지 원 내 역			
계	아동 복지 시설	종교	법인	개인		계	기본운영비	급식비	자체운영비, 특목,토요, 환경개선 등
40	1	13	15	11	1,066	5,298,165	2,879,880	1,568,000	850,285

다. 드림스타트 사업 운영

2009년 6월에 개소한 드림스타트는 취약계층의 0세(임산부)~만 12세(초등학생 이하) 아동에게 맞춤형 통합서비스를 제공하여 건강한 성장과 발달을 도모하고 공평한 출발기회를 갖게 함으로써 건강하고 행복한 사회구성원으로 성장할 수 있도록 지원하고 있다.

1) 드림스타트에서는 취약계층 아동통합사례관리를 위해 1월부터 3월까지 행정복지센터로부터 접수 받은 신규대상 가정과 기존대상 가정을 아동통합사례관리사가 방문하여 인적정보, 욕구조사, 양육 환경, 아동발달 등 항목별로 1:1 초기상담을 실시하였다.

2) 드림스타트 대상아동으로 선정된 아동 및 가구구성원들에 대해 사례등급(위기개입, 집중사례관리, 일반사례관리)과 서비스 개입 방향 및 수준 등을 결정하고 사례점검 및 재사정 주기(3개월, 6개월, 12개월)에 따라 대상아동 및 가족의 변화 사항을 방문 점검하였으며, 아동과 가구의 문제와 욕구에 따라 기본서비스, 필수서비스, 맞춤형서비스(신체/건강, 인지/언어, 정서/행동)를 분야별로 서비스를 제공하였다.

3) 2021년에도 건강검진, 예방접종, 아동 및 양육자 심리검사, 기초학습지원, 정서발달 프로그램, 가족 역량 부모교육 등 48여종의 다양하고 유익한 프로그램을 운영하여 연2,380명의 아동들이 참여하였다.

라. 가정위탁세대 및 소년소녀가정 보호지원

요보호아동을 보호·양육하기를 희망하는 가정에 위탁양육하여 가정적인 분위기를 지원하고 생계 및 교육비를 지원함으로써 자립능력을 배양하고 건전한 사회인으로 육성하는데 그 목적이 있으며, 2021년도에는 가정위탁아동 51세대 59명을 보호하였다.

마. 어린이 날 기념행사

매년 5월 5일 어린이날을 기념하여 YMCA에 위탁하여「어린이날 큰잔치」를 개최, 어린이 보호의식 함양 및 건전 육성을 위한 범시민적 분위기를 만들어가고 있으며 6개 아동양육시설에 대해서는 시설 여건에 맞게 어린이날 행사를 진행할 수 있도록 보조금을 지원해 주고 있다.

※ 코로나19로 인해 2021년 축제 미개최

바. 저소득층 아동급식 지원

18세 미만의 취학 및 미취학 저소득층 아동 중 결식의 우려가 있는 아동들을 대상으로 아동들이 건강하고 행복하게 자랄 수 있도록 급식이 필요한 아동에게 적극적으로 급식을 지원해 주고 있다.

(2021. 12. 31. 기준)

구 분	지원인원	지원금액 (천원)	지원업체	비 고
결식아동	28명	35,974	목포YWCA희망지원센터 (남부권역 12개동)	
방학중 급식지원	1,457명	635,502		
학기중 급식지원	1,390명	826,635	(사)우리가 꿈꾸는세상 (북부권역 11개동)	

사. 꿈키움 드림오케스트라 사업 지원(2021년 신규사업)

저소득층 문화예술지원사업의 일환으로 (사)전남목포문화예술협회와 위탁협약하여 빈곤위험에 노출된 아동(시설, 저소득 등) 40명에게 바이올린, 첼로 등 클래식 음악 교육 기회를 제공하여 아동 행복증진 및 자존감 향상을 위해 지원해 주고 있다.

아. 목포시 다함께돌봄센터 운영

초등학교학생의 방과 후 돌봄 사각지대를 해소하고 적절한 돌봄 지원을 위하여 2020.6.1. 개소한 목포시 다함께돌봄센터는 목포시에 소재한 초등학교에 재학 중인 아동과 시에 주민등록이 되어 있는 만 6세에서 만12세에 해당하는 아동을 대상으로 다양한 형태의 돌봄 수요를 반영한 프로그램 및 돌봄 서비스를 제공하고 있다.

(단위 : 명, 천원)

구분	개소수	정원	종사자	지원액
다함께돌봄센터	1	20	2	58,740

3. 청소년 보호 육성

가. 청소년 육성

1) 청소년들의 올바른 가치관을 형성하고 바람직한 인성교육과 공동체 의식 함양과 청소년의 건전한 육성을 위하여 다음과 같은 사업을 추진하였다.

가) 서남권청소년축제 : 청소년들의 기획운영으로 청소년문화표출 기회제공
※ 코로나19로 인해 2021년 축제 미개최

나) 청소년화합한마당 운영 : 수능 이후 청소년 시험 위로를 위한 거리공연
※ 코로나19로 인해 2021년 비대면 프로그램으로 축소 개최

다) 청소년 방과 후 아카데미 운영 : 취약계층 초등학교 4~6학년, 중학생 1~3학년 대상 학습지원

라) 공공청소년수련시설 프로그램 지원 : 청소년수련 활성화 전통 체험 프로그램 운영

마) 청소년수련시설 운영 : 수련원, 성문화센터, 문화센터(2개소) 운영으로 청소년들의 창작문화 활동공간 제공 및 청소년동아리 활성화 도모

나. 청소년 보호

1) 가출한 청소년을 각종 비행의 유혹과 유해환경으로부터 보호하기 위하여 9세~24세 남자 청소년이 이용할 수 있는 청소년쉼터 2개소를 운영하여 조기에 가정 및 학교, 사회로 복귀시키는 등 빠르게 성장할 수 있는 기반을 구축하였다.

2) 가정문제 등으로 방치된 청소년을 비행·범죄·약물 등 유해환경으로부터 보호하기 위한 다양한 시책을 다음과 같이 추진하고 있다.

가) 청소년 유해환경신고 포상금 제도운영 : 연중

나) 유관기관, 민관 합동 청소년유해업소 단속 : 연중 수시

다) 청소년 유해업소 시민감시활동 지원 등

다. 청소년상담복지센터 운영

1) 청소년의 성장과정에서 일어나는 고민과 고충은 물론 학업중단, 가출, 학교폭력 등 다양한 영역의 청소년문제 해결을 위한 청소년상담복지센터를 운영하여 상담, 긴급구조, 자활, 의료지원 등 통합 지원 서비스 2,108건을 제공하였다.

2) 위기청소년 보호와 지원을 위해 청소년안전망을 구축하고 청소년관련 30개 기관단체가 활동하고 있으며, 1388청소년지원단과 함께 위기청소년 보호에 힘쓰고 있다.

3) 청소년 교육지원 사업을 전개하여 학교폭력예방교육, 찾아가는 예술심리치료 등 초중고 1089명에게 학교 및 지역아동센터에서 현장교육을 실시하였다.

라. 학교 밖 청소년지원센터(꿈드림) 운영

- 1) 2015. 7월 개소하여 학교 밖 청소년의 개인적 특성과 수요를 고려한 상담지원, 교육지원, 직업체험 및 취업지원, 자립지원 등을 추진하고 있다.
- 2) 검정고시 학습지원 올레클래스 프로그램을 지원하여 2021년 검정고시에 69명 학생이 응시하여 67명이 합격했고, 자립·사회진입 두드림 프로그램, 건강검진, 급식지원, 직업체험 프로그램 등을 지원하고 있다.

마. 여성청소년 보건위생물품(생리대) 바우처 지원

- 1) 저소득층(기초생활수급, 차상위계층) 만11세~18세 여성청소년에게 보건위생물품(생리대)을 지원함으로써 여성 청소년의 건강한 성장을 지원하고 건강권을 보장하기 위해 노력하고 있다.
- 2) 2018년 보건복지부에서 청소년 주무부처인 여성가족부로 업무 이관되어 복지급여 수급 청소년에게 현물로 지원하였고, 2019년부터 전자바우처 제도를 도입하여 시행중이다.

(2021. 12. 31. 기준)

구 분	지원인원(명)	지원금액(천원)
청소년 건강지원	1,094	115,602

4. 건강가정지원 육성 및 다문화가정 조기정착 지원

지역사회 특성에 맞는 수요자 중심의 다양하고 복잡한 가정문제를 사전 예방하고, 가족기능 및 역할강화를 도모하고, 다문화가정의 안정적 지역사회 조기정착을 통해 사회통합 노력하고 있다.

가. 건강한 가정 육성

- 1) 건강가정지원센터 운영을 통해 가족의 역할 및 기능 강화를 위한 가족 돌봄 33회기(451명), 교육 55회기(1,111명), 상담 1,893회기(2,307명), 가족사랑의 날 등 문화사업 14회기(1,948명)를 진행하여, 건강한 가정문화 조성에 앞장섰다.
- 2) 취약위기가족 340가정(실가정 128가정) 4,091건 가정방문, 정보제공 등 자원연계 하였고, 위기 가족 이혼상담 14가정(28명), 가족통합프로그램 진행을 통해, 가정 및 부부관계 향상에 기여하며 지역내 가족상담 전문기관으로 역할을 수행하였다.
- 3) 공동육아나눔터에 자녀돌봄품앗이 15그룹 54가정(156명)이 구성되어 522회 1,727가정(4,531명)활동하며, 지역공동체 의식함양과 가족친화적 지역사회 조성에 기여했다.
- 4) 부모의 맞벌이 등 양육공백 발생가정 중 생후 3개월부터 만12세이하 아동 총387가정(누적 2,360가정)에 576명(누적 3,617명) 75,460건 아이돌봄서비스를 제공하였으며,코로나19감염증으로 양육공백(휴원·휴교)시 안전한 공적돌봄으로 부모의 양육부담 절감에 기여하였다.
- 5) 아이돌보미 채용을 통해 16명의 현장활동가를 양성하였으며, 아이돌봄 활동가를 대상으로 집담회 3건 22회기, 현장모니터링 120건, 심리치유 프로그램, 법정 의무교육 등 꾸준한 역량강화를 통해 목포시 중장년 여성층의 소득활동에 이바지 하였다.

나. 다문화가정 정착지원 주요사업

- 1) 다문화가족지원센터 운영을 통해 결혼이민자 및 다문화가족의 한국사회 안정적 조기정착을 위해 연인원 3,898명에게 가족교육, 성평등·인권, 사회통합, 심리상담, 국가별 자조모임(4개), 다문화가족 나눔봉사단 운영 등 다양한 사업 운영을 통해 다문화에 대한 인식개선과 사회통합에 기여하고 있다.
- 2) 특히, 다문화 특성화사업을 중심으로, 방문교육 96명(한국어 16, 부모교육 13, 자녀생활서비스 67), 자녀 언어발달지원 31명, 결혼이민자 통번역서비스 1,220건, 중점위기 관리를 위한 사례관리 40가정, 이중언어 가족환경조성 170명(부모코칭 43, 부모-자녀 35, 프로그램 73, 가족코칭 19)을 지원하며, 다문화가족의 안정된 정착지원을 위해 노력하고 있다.



제3장 관광·문화·체육 행정

제1절 관광행정

제2절 문화예술

제3절 교육행정

제4절 체육진흥 행정

제5절 문예시설관리

제6절 체육시설관리

제7절 자연사박물관 운영



제 3 장

관광문화체육 행정

제1절 관광행정

1. 관광여건 및 관광거점도시 육성사업

가. 전라남도 서남단 영산강 하구에 위치하여 동쪽과 남쪽은 영산호에 면해 영암군을 마주하고 있으며, 서쪽은 많은 도서들로 이루어진 신안군, 북쪽은 무안군과 접하고 있어 육지와 도서를 잇는 관문 역할을 하고 있다.

나. 또한, 서해안 고속도로, 호남고속전철, 무안국제공항, 신항 등 대규모 교통시설 확충으로 국내외 접근성이 향상되었으며, 21세기 문화관광시대를 맞이하여 자연자원, 문화자원, 인공자원 등 다양한 자원을 최대한 활용하여 국제적 해양 관광단지로서의 조성이 가시화되고 있다.

다. 관광거점도시 육성사업

1) 추진배경

'19. 4. 2일 국가관광전략회의에서 대한민국 관광혁신전략을 발표하면서 세계적 수준의 관광자원과 브랜드를 갖춘 방한 관광의 새로운 목적지인 관광거점도시 육성 방침 표방

2) 사업개요

가) 위치는 목포시 5개 권역(원도심, 삼학도+남항, 갯바위, 평화광장, 고하도) 및 서남권 8개 군

나) 사업기간은 2020년~2025년까지 추진

다) 사업내용은 핵심사업, 전략사업, 연계사업으로 구별

- 핵심사업 : 목포를 대표할 수 있는 핵심콘텐츠 조성 및 육성

- 전략사업 : 여행 걸림돌 해소를 위한 환경조성 및 산업역량 강화

- 연계사업 : 관광거점도시 성과 극대화를 위한 주변 지역과의 연계성 강화

라) 사업비는 최대 1,000억원으로 국비 500억원, 도비 200억원, 시비 300억원

3) 2021 추진실적

- 가) 목포시는 대한민국 4대 관광거점도시로 선정됨에 따라 글로벌 관광인프라 구축을 위한 관광거점도시 육성사업 기본계획을 수립하였고, 2025년까지 세계적 수준의 매력적인 글로벌 관광도시로 육성시키고자 목포형 관광거점도시 육성 사업을 본격 추진하였음
- 나) 맞춤형 관광 시책 제공을 위한 도시브랜드 빅데이터 분석 플랫폼을 구축하고, 누구나 편리하게 목포를 즐길 수 있는 통합관광정보 제공, 스마트 도슨트 해설 시스템, 실시간 버스 위치 정보 시스템을 구축하였음
- 다) 세계적 바다분수 시설 정비사업을 추진하고, 해상무대 설치를 통한 분수·레이저·불꽃·공연·음악이 어우러진 목포 해상W쇼를 개최하였음 또한, 전국 최초 문학박람회를 개최하여 목포의 위상을 더욱 드높였으며, 서남권 뮤지엄 페어를 개최하여 관람객들에게 다양한 즐길거리를 제공하였음
- 라) 지자체와 주민 사이의 유기적 연계 및 국내·외 관광 트렌드 변화에 따른 민간주도 지역 관광대응력 강화를 위한 DMO(지역관광추진조직)을 운영하여 관광사업 활성화 도모함

4) 2022 주요업무 추진계획

- 스마트 관광안내 플랫폼 고도화 및 전남 서남권 8개군 확대 구축 : '22. 1. ~ 12.
- 스마트 관광플랫폼(도슨트, 비짓목포, 빅데이터) 운영 : '22. 1. ~ 12.
- 우리시 지역 특색을 반영한 '해변맛길 30리 통합디자인' 개발 : '22. 1. ~ 12.
- 목포 비전을 담은 '관광BI' 개발 및 '관광브랜딩' 추진 : '22. 3. ~ 12.
- 관광수용태세 개선을 위한 외래객 환대서비스 매뉴얼 개발 : '22. 3. ~ 12.
- 지역관광추진조직(DMO) 육성 지원 사업 추진 : '22. 4. ~ 12.
- 관광BI를 활용한 '온오프라인 홍보물 및 기념품' 개발 : '22. 11. ~ '23. 12.

2. 관광숙박업 및 주요관광지점 입장객 현황

가. 숙박업 현황

구분	관광진흥법				공중위생관리법			계
	소계	호텔	한옥체험	외국인	소계	일반 숙박업	생활 숙박업	
업체수	55	15	10	30	312	304	8	367
객실수	716	557	37	122	7,840	7,654	186	8,556

나. 2021년도 주요 관광지점 입장객 현황(34개소) : 5,773,628명

- 1) 유료관광지(근대역사관, 자연사박물관 등 11개소)
- 2) 무료관광지(김대중노벨평화상기념관, 성육기념관 등 5개소)
- 3) 무인계측기 설치지점(춤추는 바다분수, 유달산 둘레길 등 18개소)

3. 2021년 역점시책 추진

가. 관광인프라 구축

1) 장좌도 해양관광리조트 조성사업 추진(목포예술랜드 조성사업)

가) 관광도시의 필수조건인 가족형 대규모 숙박시설의 부재로 체류형 관광객 유치에 어려움을 겪고 있어, 이를 해결코자 장좌도에 해양관광리조트를 조성하여 관광인프라 확보 및 지역 경제 활성화 도모

나) 사업개요

- (1) 위치는 목포시 율도동 장좌도 전체로 사업기간은 2019년~2024년
- (2) 사업규모는 A=296,998㎡(9만평)로
 - 건축면적 : 22,413㎡(연면적 44,705㎡), 해양레저 및 숙박시설
 - 시 행 사 : (주)여수예술랜드 외 1개사
- (3) 사업비는 1,350억원으로 민자 100%

다) 기대효과

- (1) 관광·여가에 대한 수요증대 및 관광계층의 다변화에 부응하는 체류형 관광지를 조성하여 관광객의 관광욕구 충족
- (2) 고용효과는 총 1,520명(투자단계 1,057명, 이용단계 463명)이며, 경제유발효과는 총 4,770억원(생산 3,399, 부가가치 1,371)임

2) 갯바위 생태 실내놀이시설 조성사업 추진

가) 추진배경 : 서남부지역의 관광거점 및 문화의 거점 역할을 담당하고 있는 갯바위 근린공원 내에 가족단위 이색적인 실내놀이시설의 도입을 통한 체험관광 랜드마크 조성

나) 사업개요

- (1) 위치는 목포시 용해동 자연사박물관 인근으로 사업기간은 2020년~2022년
- (2) 사업규모는 건축A=1,594㎡(482평)로 복합체험시설 조성
- (3) 사업비는 5,500백만원으로 도비 1,500, 시비 4,000

다) 기대효과

- (1) 대한민국 4대 관광거점도시의 중심지로 '목포해상케이블카', '근대역사문화관' 등 주요

관광자원과 연계한 관광객이 몸소 체험 할 수 있는 시설 설치를 통해 관광시너지 효과 극대화

- (2) 관광객 수는 증가하나, 체험하고 즐길 수 있는 공간 부족으로 타 지역으로 이동하고 있어 체험시설 설치를 통해 보다 많은 관광객의 체류시간 증대로 부수적인 경제효과 창출로 지역경제 활성화

3) 고하도 해상데크 2차분 개통

가) 총 길이 1,818m 해안 데크로드로 고하도 자연절경인 해식애와 유달산을 배경으로 잔잔한 파도소리를 감상하며 걸을 수 있는 시설로, 데크로드 중간지점과 끝지점에 넓은 광장형 포토존(이순신, 용)이 설치되어 있어 비교적 긴 거리를 지루하지 않게 즐길 수 있다.

나) 2019년 11월에 준공된 해상데크에 연결되는 2차분 해상데크 총사업비는 3,900백만원(도비 1,950, 시비 1,950)이며, 사업은 2021년 8월 완료

다) 지금까지 추진사항

- (1) 2018. 1. : 해상데크 1차분 착공(L=1,080m)
- (2) 2019. 11. : 1차분 준공
- (3) 2020. 5. : 해상데크 2차분 착공(L=738m)
- (3) 2021. 8. : 2차분 준공 및 개통

나. 목포미식문화갤러리 - 해관1897 -

1) 추진배경

- 지난 2020년 6월에 국가등록문화재로 등록된 건물을 활용하여 공간의 역사성을 홍보함과 동시에 대한민국 유일무이 '맛의 도시 브랜드'를 선점한 목포의 미식 관광 플랫폼으로서, 여행시작 전 목포의 맛을 미리 체험할 수 있는 복합문화공간으로 활용하고자 함.

2) 사업개요

가) 위치는 목포시 해안로 177번길 10(항동)으로 목포연안여객선터미널 맞은편에 조성

나) 2020년 11월에 착수하여 2022년 4월에 개관예정

다) 6,728.1㎡(2천평) 공간에 목포의 맛을 볼 수 있는 큰 창고(661.16㎡)와 구)목포세관의 역사를 담은 전시관을 비롯해 관광정보와 편의를 제공하는 스마트관광플랫폼이 있는 작은 창고(330.58㎡)로 조성

3) 기대효과

가) 미식 관광 거점에서 목포의 특색 있는 '맛'을 간단하게 체험한 관광객이 지역 음식점으로 뿔어나감으로써 소상공인 소득증대를 기대할 수 있으며 더 나아가 지역 경제 활성화 기여

나) 국가등록문화재 건물을 보존함과 동시에 남녀노소 누구나 좋아하는 '맛'이라는 소재를 활용함으로써 공간의 가치를 강화

다. '맛의도시 목포' 브랜드 홍보 및 활성화

- 1) 2019년 전국 최초로 맛의도시를 선포한 목포는, '맛 하면 목포'라는 브랜드를 선점하였고, 맛의 중심지라는 명성과 위상에 걸맞은 다양한 브랜드화 사업을 추진해가고 있다.
먼저, 맛과 친절, 위생, 서비스 등 모든 부분에서 목포를 대표할 수 있는 '목포 으뜸맛집'을 체계적으로 육성, 관리해 가고 있는 가운데, 2021년은 목포 으뜸맛집을 포함한 관내 외식업소를 대상으로, 음식문화 향상을 위한 '으뜸맛집 미식아카데미'를 진행했다. 위드코로나 시대에 갖춰야 할 외식 경영마인드, 시장분석법, 목포의 음식문화 상품화 전략과 홍보방안 등 체계적인 교육 프로그램을 진행하며, 외식업소의 경쟁력과 역량을 높이는 데 주력했다.
- 2) 포스트코로나 시대에 접어들며 국내여행으로 발길을 돌리고 있는 소규모 여행객들을 대상으로 한 1인 한상차림의 음식관광상품도 선보였다. '맛깔스러운 나혼자 남도밥상' 사업을 통해, 외식업소를 대상으로 전문가 맞춤형 진단, 분석을 진행했으며, 새롭게 개발한 메뉴에 대한 품평회 등을 거쳐 목포만의 특화된 1인 한상차림을 구성해냈다. 이처럼 빠르게 변하는 외식트렌드에 맞는 새로운 시도로 맛의 도시의 경쟁력을 더욱 높여가고 있다.
- 3) 또한 음식과 연계한 관광코스를 개발해, 목포만의 이색적인 체험형 관광상품도 마련했다. '놀 9덕9 맛있는 목포여행'을 통해 목포를 방문한 여행객들에게 주전부리를 만들 수 있는 체험 기회를 제공하였으며, 참여자 90%가 매우만족이라고 응답할 정도로, 높은 호응과 만족도를 이끌어냈다.
- 4) 2021년은 목포의 대표 주전부리 3종(목화솜빵, 비파다쿠아즈, 맛김새우칩) 판매가 본격화된 해와도 같다. 주전부리 3종은 목포가 맛의도시 브랜드화 사업을 추진하며 가장 힘쓴 부분 중 하나다. 관광과 맛을 연계해 시너지 효과를 발휘하기 위해서는 목포에 방문해 간편하게 사서 먹을 수 있는 먹거리가 필요했기 때문이다. 이에 공모전과 전문기관 상품연구 등 오랜 기간 심혈을 기울여 레시피를 개발한 목포는, 2020년 생산판매처를 대상으로 레시피 기술을 전수, 3종에 대한 상표등록출원을 완료하고, 주전부리 론칭쇼를 개최해 본격 판매의 막을 올렸다.
목화솜빵 레시피 개선을 마지막으로, 지금의 목포주전부리 3종이 완성됐으며, 10월 중 목포 주전부리 전문 판매점도 문을 열었다. 현재 주전부리 상품화 및 판매 활성화를 위해 온오프라인을 통해 다방면으로 홍보마케팅을 추진해가고 있다.

라. 국내외 관광객 유치 활성화를 위한 마케팅 추진

- 1) 국내외 여행사 대상 관광 설명회 추진 : 여행사 등을 대상으로 목포·신안·무안 공동관광마케팅을 위한 관광설명회를 개최하여 서남권 관광 여건이 획기적으로 변화함에 따라 관광객 유치 활성화를 위한 우리시 관광자원 등 대대적으로 홍보였으며, 목포문학박람회 등 시 주요사업의 성공적인 개최를 위해 여행사, 언론인 등 관계자들을 대상으로 지속적인 마케팅을 추진하였다. 또한, 관광업 종사자들을 대상으로 친절교육을 실시하여, 우리시를 찾는 관광객들에게 친절마인드 함양 및 이미지 제고를 위해 노력하였다.

- 2) 관광도시 목포 마케팅을 위한 주·야간 시티투어 운영 : 목포시티투어를 통해 근대역사 문화 공간으로서의 목포, 항구 도시로서의 목포를 압축적으로 관람할 수 있게 하고 있다. 주간과 야간 시티투어를 구분하여 운영함으로써 목포의 낮과 밤의 낭만을 한껏 느낄 수 있으며, 코로나 사태로 관광산업이 위축된 상황에서도 주간 및 야간 시티투어를 총 348회 운영(3,390명 참가)하여, 시티투어를 통한 관광도시 목포 마케팅이라는 소기의 목적을 내실 있게 달성하였다. 영화 1987에 등장하는 연희네 슈퍼, 드라마 도도솔솔라라솔 세트장 등도 관람 코스로 지정하여 방송과 트렌드에 민감한 MZ세대 관광객 유치를 위해 노력하고 있다.
- 3) 국내외 관광박람회 참가 및 팸투어, 여행주간 등 수시 추진
- 가) 매년 추진하고 있는 국내 유명 관광박람회(대한민국 방방곡곡 여행박람회, 서울국제관광박람회)에 참가하여 우리시 주요 관광지, 축제, 문화예술행사 등을 적극적으로 홍보하였으며, 이를 통해 감성 관광도시 이미지 수립 및 붐업 조성을 통한 관광객 유치에 기여하였다.
- 나) 우리시 관광자원을 널리 알리고 새로운 관광 상품 개발과 관광객 확보를 위해 코로나 상황임에도 불구하고 목포문학박람회의 성공적인 개최를 위하여 2021년도 한해 여행사, 언론인 등을 대상으로 팸투어를 추진하였으며, 단체 관광객 유치 여행사 및 개별관광객(내일로·바다로 이용객) 대상 관광인센티브 지원을 통해 관광객을 추가 유치를 위해 노력하였다.
- 4) 수요자 중심의 관광안내체계 추진
- 가) 목포시내 관광안내소 5개소에 10명의 관광안내원을 배치하고, 문화관광해설사 28명을 주요 관광지 9개소에 배치하여 고정적으로 해설을 제공할 뿐만 아니라, 박람회, 팸투어, 방송사, 단체관광객 등에 문화관광해설사를 수시로 배정하여 수준 높은 문화관광해설서비스를 제공하고 있다. 2021년 하반기에는 전문가를 초빙하여 문화관광해설사를 대상으로 친절교육 및 역량강화 교육을 실시하는 등 문화관광해설사의 전문성 제고를 위해 노력하고 있다.
- 나) 읽기 쉬운 관광안내체계 구축하여 관광 서비스 품질 향상에 기여코자, 목포시내 관광안내도 33개소, 대형관광홍보판 32개소 등을 수시 정비하여, 노후된 안내판을 개보수 하였다. 2022년도에도 정비가 필요한 안내판을 보수하고, 신규 관광자원을 추가하여 정비할 계획이다.
- 5) 미디어마케팅을 통한 낭만항구 목포 브랜드 파워 강화
- 가) 추진목적 : 포스트코로나 시대 목포 관광 활성화 및 브랜드 상품가치 제고를 위해 각종 방송사, 언론사는 물론 MZ세대까지 겨냥한 소셜미디어 및 뉴미디어 등 전략적·전방위적 미디어 마케팅을 통해 대한민국 4대관광거점 도시이자 관광명품 도시라는 이미지 상승뿐만 아니라, 다양한 목포의 매력들을 국내·외에 적극적으로 홍보하기 위해 미디어마케팅은 진행하고 있다.

나) 방송 프로그램, 영화 및 드라마 등 제작지원 및 유치를 통한 국내·외 홍보

- (1) 미디어마케팅팀은 우리시 주요 관광명소, 축제, 목포의 맛(9미) 등 적극적인 홍보를 위해 방송국 및 드라마, 영화 제작사의 제안시 홍보효과 및 타지자체 사례 등 검토 및 분석을 통해 상황에 따라 예산, 행정지원 등 전방위적인 지원을 아끼지 않았다.
- (2) 이러한 결과 각종 인기 방송프로그램(불타는 청춘, 한국인의 밥상, 생생정보, 김영철의 동네 한바퀴, 편스토랑)과 영화·드라마(MBC 폰대인턴, KBS2 도도솔솔라라솔) 약 100여 편의 유치 및 지원을 통해 홍보를 진행하여 낭만항구 목포를 알리는 데 기여하였다.

다) MZ세대를 겨냥한 뉴미디어 및 소셜미디어를 통해 다각적인 홍보

- (1) 기존의 레거시미디어의 홍보를 기반으로 뉴미디어(블로그, 유튜브, 네이버TV 등) 및 소셜미디어(페이스북, 인스타그램 등)를 통하여 홍보(12건)를 할 뿐 아니라, 해외 홍보(11건)도 적극적으로 추진하여 글로벌 관광도시로 목포로 도약하는데 기여하였다.
- (2) 뉴미디어 및 소셜미디어 : 네이버블로거, 국민안내양 TV, 웹드라마, 한류스타 이가은 유튜브 등
- (3) 해외홍보 : NTD 헬로우코리아, k-컬처페스티벌, 아리랑 TV 광고, 애플TV 드라마 파친코, 글로벌 캠페인 아이쿱댄스챌린지 등

라) 신규사업 우리시 뉴트로 감성 웹드라마 '어느날 소나기' 제작 및 홍보 추진 : 새로운 홍보마케팅 전략으로 추진한 2020년도 신규사업으로 우리시 배경 뉴트로 감성 웹드라마 '어느날 소나기'를 제작하고 홍보를 진행하였다. 6회, 총 48분 분량으로 26만이 넘는 조회수를 기록하였고 앞으로 관내호텔 및 기관, 독립영화관, 씨월드 제누비아, 축제 등에서 지속적인 홍보뿐만 아니라, 중화권 및 영어권 국가에도 홍보를 진행할 계획이다.

마) 한국관광공사 연계 해외 홍보 진행 : k-컬처페스티벌, Feel the Rhythm of Korea, k-pop 가수 활용, 글로벌 캠페인 아이쿱댄스챌린지 등 한류방한객 유치를 위한 글로벌 마케팅 진행

바) KBS2 드라마 도도솔솔라라솔 세트장 활용

- 목포시에서 방영분 80%이상을 촬영하고 10월7일부터 11월26일까지 TV방송과 넷플릭스(OTT)를 통해 동시 방영이 되어 세계적으로 인기를 끌어 영향력 있는 홍보를 진행하였고, 종영 후 촬영지 포토존을 설치하고, 주요세트장을 꾸며 관광객들을 유치하는데 크게 기여하였다.

사) 2020 SRT어워드 기차여행객이 뽑은 올해 최고의 여행지 10개 도시 중 2위에 선정이 되어 코로나의 여파에도 불구하고 명실공히 대한민국을 대표하는 관광지로 뽑혔다.

아) 영상·영화관계자, 여행전문관계자 팸투어 추진(5회, 51명)

- 미디어 및 홍보관계자, 영상·영화관계자, 여행기자, 관광전문기자 등 다양한 분야의 관계자들을 초청하여 우리시의 주요 촬영로케이션, 관광명소, 목포의 맛 등 다양한 채널을 통해 홍보하였다.

마. 「슬로시티 목포 성장의 해」를 위한 인식 확충

- 1) 추진배경 : 내실 있는 슬로시티 인식 확충을 위한 전문 강사를 양성하여 슬로시티 목포 성장의 해를 위하여 시민의식을 확충한다.
- 2) 대상 : 목포시 전역이 슬로시티 지역으로 선정되었으며, 외달·달리도의 우수한 자연경관, 향토음식, 주민공동체 콘텐츠와 원도심의 근대역사문화유산, 유달산 등의 자연경관 콘텐츠, 신도심의 갯바위문화타운 등이 우리시의 주요 핵심 콘텐츠이다.
- 3) 지금까지 추진현황 및 향후 추진계획

2019년 6월 22일 국제슬로시티 인증을 시작으로 그해 9월 목포시 슬로시티 지원 및 운영에 관한 조례를 제정하였고, 10월에는 슬로시티 목포 선포식을 개최 하였다. 다음해 2020년 5월 슬로시티 기본계획 수립을 시작으로 2020년 부터 2021년 까지 슬로시티 시민강사 양성을 위한 교육을 네차례 실시하여 슬로시티 시민강사 5명을 선발하여 향후 전시민을 대상으로 슬로시티 이념과 목포 슬로시티의 발전방향 등을 교육하는데 적극 활용할 계획이다. 또한 목포시에서 개발한 주전부리 3종을 지난 2020년 11월 한국슬로시티 브랜드 상표로 등록하여 고품격 주전부리로 널리 홍보하고 있다.

바. 각종 행사 및 축제 개최

1) 목포해상W쇼

가) 주요내용 : 많은 사람에게 각광받는 '춤추는 바다분수'와 함께 해상무대 공연, 불꽃쇼가 어우러진 '목포해상W쇼'가 2021년 대한민국 대표 야간 관광상품으로 첫 선보였다. 목포해상W쇼는 '목포의 눈물' 등 목포를 상징하는 노래와 창작곡, 기성곡으로 스토리텔링한 창작뮤지컬 공연과 그에 맞춰 형형색색의 아름다운 분수들이 춤추는 바다분수쇼 마지막으로 세계적인 불꽃전문팀이 연출하는 화려하고 웅장한 불꽃쇼의 콜라보 공연을 관광객들에게 선보인다.

나) 진행순서

시간	소요	프로그램	주요내용
19:50~20:00	10분	이벤트	현장이벤트, 공연소개, 관광홍보 등
20:00~20:20	20분	불협공연	사전공연(댄스, 성악, 노래 등)
20:20~20:50	30분	메인쇼	바다분수+뮤지컬+불꽃 합동공연

2) 목포항구축제

가) 추진방침 : 대한민국 예비 문화관광축제이자 전라남도 대표축제 위상에 걸맞는 차별화되고 다양한 체험프로그램으로 목포의 멋과 맛, 낭만을 즐기는 화합의 축제이다. 전국의 관광객 유치를 통한 지역 관광경제 활성화에도 기여하고 가을 관광주간인 축제기간에 관광객 유치를 도모하고자 한다.

나) 행사개요 및 주요행사내용 : 목포항구축제는 매년 10월 '낭만항구 목포에서! 신명나는 파시 한 판!'이라는 주제로 목포항 및 삼학도 일원에서 개최된다. 대표 프로그램으로 갯가풍어길놀이, 신명나는 파시마당, 목포 9미대첩 등 총 60여종의 다양한 체험프로그램 및 공연·부대프로그램으로 관광객을 사로잡고 있다.

다) 기대효과 : 항구축제로 인해 관광객 유입을 통한 지역경제 활성화에 기여하고 지역문화예술 역량 강화, 목포항과 삼학도의 전통성과 역사성 확립하는데 일조하고 있다.

※ 코로나19로 인해 2020년 취소, 2021년 온라인 개최

3) 목포 유달산 봄 축제

가) 추진배경 : 매년 4월 봄꽃이 아름답게 피는 유달산 일원에서 펼쳐지는 목포 유달산 봄 축제는 낭만항구 목포의 청취를 느낄수 있는 축제로, 다채로운 축제 프로그램으로 남녀노소 누구나 목포의 봄을 만끽할 수 있는 볼거리, 먹거리, 즐길거리가 가득한 축제로 거듭나고 있다.

나) 주요행사내용: 유달산 일주도로 퍼레이드, 각종 무대공연 및 버스킹 공연, 각종 시민참여·체험 프로그램, 포토존 및 일주도로 조형물 조성, 플리마켓·푸드트럭 운영등으로 관광객의 큰 기대를 받고 있다. ※ 코로나19로 인해 2020년, 2021년 취소

4. 2022년 신규사업

가. 테마형 골목길 조성사업 추진

1) 추진배경 : 목원동 골목길 일대를 MZ세대와 관광객들을 겨냥한 다양한 콘텐츠와 스토리텔링 및 테마 디자인, 예술전시 공간 등으로 관광 자원화 하여 색다른 관광 볼거리 제공

2) 추진내용 : 테마형 골목길 조성 및 관광콘텐츠 개발·운영

가) (관광인프라 조성) 골목길 스토리텔링, 설치·조형작업을 통한 골목길 가꾸기, 포토존 조성, 프리·아트마켓 및 예술체험 갤러리 운영, 해설사 배치 등

나) (관광콘텐츠 개발·운영) 온·오프라인 참여 콘텐츠 운영, 골목길 행사, 시 주요 관광자원 및 콘텐츠 연계 등

3) 향후 계획

가) 기본계획 수립 및 세부사업 착수 : 2022. 1월~3월

나) 인프라 조성 및 콘텐츠 개발·운영 : 2022. 3월~12월

나. 유달산 연계 관광지 활성화 사업 추진

1) 추진배경 : 유달산과 주변 관광 인프라 들을 연계 할 수 있는 관광코스 개발을 통하여 주변 관광지를 활성화시킴으로써, 지역 상권 활성화 및 체류형 관광의 시너지 효과를 제고코자 한다.

2) 추진계획 : 2022년 3월 현재 목포 유달산 연계 관광지 활성화 사업 기본구상 및 타당성 검토 용역 중으로 용역 결과에 따라 우선순위 사업을 선정하여 실시설계 후 유달산 연계 관광지를 1개소 조성 할 계획이다.

제2절 문화예술

1. 지역문화 활성화 추진

가. 제3차 법정문화도시 선정

목포시는 2021년 12월 문화체육관광부로부터 문화 시민의식, 문화시설 현지실사 등의 꼼꼼한 평가를 통해 법정 문화도시로 지정되는 쾌거를 이뤘다.

문체부는 목포에 대해 '예향으로서 정체성과 이미지에 더하여 새로운 도시 가치가 있다'며, '1897년 무역 개항에서 2022년 문화 개항으로 새로운 항해를 시작하는 도시다'라고 평가했다.

2022년부터 2026년까지 국비 100억 포함 최대 200억원을 투입해 문화도시 조성사업을 운영하게 된다.

문화도시 사업은 시민문화의 형성과 발달을 통한 문화시민 양성, 문화적 실험을 통한 목포만의 문화 창조, 문화교류와 문화마켓의 융합, 문화소비 확대의 문화산업 성장을 목표로 문화항구조타실·아트탐험대·예아리 오픈 스튜디오·문화밸리조성사업 등 26개 사업을 골자로 하고 있다.

또 자발적인 문화시민 거버넌스를 기반으로 시민에 의한, 시민을 위한 시민주도형 문화생태계 조성을 통해 문화가 목포의 새로운 미래 성장 동력이 되는데 중점을 두고 추진하게 된다.

이에 지역의 이야기를 가지고 지역사람이 준비하는 문화 공동체를 형성해 가고, 백년 예향의 문화 DNA를 일깨워 지속가능한 문화생태계를 구축한다.

목포의 풍부한 문화예술 자원과 더불어 시에서 역점적으로 추진하고 있는 도시재생뉴딜, 관광거점사업과 연계하여 사회·경제적 파급효과를 높여 명실상부한 대한민국을 대표하는 문화관광도시로 집중 육성할 계획이다

지역 특색 사업으로 문화다방, 뜬금포기획단, 문화갯물학교, 폼지락실험실 사업 등을 운영한다.

시민 참여 문화공간 사업인 문화다방을 통해 시내 전역에 문화예술 카페와 책방, 공방 등 일상에서 쉽고 편하게 문화 활동을 즐길 수 있는 환경을 조성하게 된다.

'뜬금없는 목포 생각'이라는 뜬금포 기획단은 자신의 기발하고 창의적인 생각을 다양한 문화콘텐츠로 표현하고 참여하는 것으로 시민 누구나 참여하는 공유 공간으로 조성을 한다.

문화갯물학교는 문화기획, 문화큐레이터, 로컬크리에이터 등 문화 인력 양성교육 프로그램으로 배출된 전문 인력이 뜬금포기획단, 문학박람회 등 주요 문화사업과 연계·협력하게 된다.

나. 2021 목포문학박람회 개최

지난 2021.10.7일부터 10일까지 목포문학관 일대, 원도심, 평화광장 등에서 '목포, 한국 근대문학의 시작에서 미래문학의 산실로'라는 슬로건으로 목포시가 새롭게 선보인 '2021 목포문학박람회'가 예향(藝鄉)의 품격을 높이며 성공리에 마무리됐다.

시는 김우진, 박화성, 차범석, 김현 등 우리나라 문학사에 큰 발자취를 남긴 문학인들의 업적을 기리는 한편 문학에서도 독보적인 자원을 갖고 있는 목포의 특성을 새로운 문화관광콘텐츠로 활용

하기 위해 박람회를 개최하게 됐다.

이번 박람회는 김우진, 박화성, 차범석, 김현, 김진섭, 황현산, 최인훈 등 우리나라 문학의 큰 업적을 남긴 문학인이 태어나거나 성장하고, 활동했던 역사를 밑바탕으로 하였다. 또한 행사 소재를 목포 문학에 그치지 않고 남도, 우리나라로 영역을 확장하는 한편 과거에 국한되지 않고 현재와 미래까지 시선을 두고 프로그램들을 구성했다. 아울러 문학과 관련된 다양한 분야를 골고루 선보이면서 종합적인 문화예술의 장으로 박람회의 골격을 구성·운영하였다.

박람회 첫날, 목포문학관에서 차범석 학술대회와 시민 시낭송 대회가 열렸고, 프린지 무대에서는 ‘가을...춤 그리는 향’, ‘시와 우리 가곡의 이해와 감상’, ‘문학에 스며든 음악, 예술가곡으로 만나다’ 등 다양한 장르의 예술이 펼쳐졌다. 골목길 문학관에서는 황현산 문학평론가의 동생 황정산씨와 문학인 가족토크가 열리며, 창고 소극장에서는 차범석 단막극 낭독공연이 진행되었다.

둘째날, 목포문학관에서 박화성문학페스티벌, 한국시조시인대회, 여성 문학인 대회 및 문학콘서트를 진행하였으며, 프린지 무대에서는 아트북 매직쇼, 소영 박화성 백일장대회·청소년시낭송대회, 썸튼(모히또 모히칸) 작가와 함께 하는 드로잉&토크쇼, 원더풀 목포路(로)가 펼쳐졌다. 골목길 문학관에서는 최인훈 작가의 장남 최윤구씨와 문학인 가족토크가, 평화광장 해상무대에서 목포문학상 시상식이 개최됐다.

마지막날인 10일에는 목포문학관에서 김현문학축전, 시민 시낭송 대회, 김현 시노래콘서트, 프린지 무대에서는 ‘코로나 역병은 조선사운드로!’ 공연이 진행되었고, 골목길문학관에서는 주민이 배우로 나서는 연극 ‘이영녀’, 가수 안치환과 시인 정호승의 콘서트 등이 열렸다.

한편, 박람회의 핵심 콘텐츠인 주제관은 행사 이후 상설전시관으로 운영해 미처 문학박람회를 찾지 못한 사람들에게 방문 기회를 제공한다. 주제관은 일제 강점기 3대항 6대 도시이자 한국 근대 문학의 시발점이었던 목포에서 4개의 항구를 향해하는 컨셉으로 구성되었다. 목포의 문학과 남도의 문학, 한국문학을 넘어 k-문학의 주인공이 되는 체험을 할 수 있다. 이로써 동안 지역문학인들이 소망하던 목포문학전시관으로 새로이 활용될 것이며, 목포문학관과 함께 앞으로 목포 문학을 널리 홍보할 수 있는 창구로 활용될 예정이다.

코로나19 장기화로 인하여 각종 지자체 행사 및 축제가 축소되고 지역민의 정신적 피로감이 누적된 상황에서 철저한 방역체계구축을 기반으로 선제적으로 개최된 이번 박람회에는 총 13만명의 방문객이 방문하였으며, 성과분석 결과 직접경제효과가 40억에 달하는 것으로 나타났다.

아울러, 목포문학관 일원, 평화광장 뿐만 아니라 유달산 자락에 위치한 ‘북교동 예술인 골목’에서도 다양한 프로그램을 진행한 점에서 의의가 크다. 문학인들의 삶의 현장에서 진행되어 주민과 시민이 기획·연출하고, 스태프로도 참여하는 시민 주도형 박람회라는 점이 바로 그것이다.

이처럼 목포시는 전국 최초 문학박람회 개최를 통해 문화예술의 도시라는 명성을 더욱 확고히 구축하였으며, 특히 음악, 미술, 춤 등에 비해 상대적으로 덜 주목받았던 문학의 역량과 우수성을 알리며 ‘문학도시’라는 브랜드를 선점하였다. 나아가 문학의 산업화, 관광자원화의 가능성을 확인했으며 2년 후인 2023년에 2회 목포문학박람회가 개최된다.

다. 통합문화이용권 지원 사업 추진

소외계층의 삶의 질 향상과 문화격차 완화를 위해 기초생활수급자, 차상위 계층을 대상으로 문화예술, 국내여행, 체육활동을 지원하는 문화누리카드(1인당 연간10만원 지급)를 발급하였다. 문화누리카드는 문화예술, 여행, 체육관 가맹점에서 이용 가능하다. 이와 같은 통합문화이용권 사업은 지원인원이 지속적으로 증가하는 추세로 문화 안전망 확대와 지역, 소득 간 문화 향유 격차 완화에도 도움이 되었다. 우리시는 2021년 기준 발급대비 이용률이 95.03%로 정부합동평가 목표이용률 94.67%를 초과 달성하였다.향후 누락대상자 발굴로 수용자에 대한 선제적 문화복지를 제공하고 모바일 어플리케이션과 고령자, 장애인등을 위한 전화구매지원 등을 통해 이용 편의성을 제고할 방침이다.

2. 포스트 코로나시대, 문화예술프로그램 다양화

가. 다채로운 시립예술단 공연 개최

코로나19로 공연 횟수가 줄어들고, 예술향유 기회를 접하지 못하는 시민들을 위해 시립교향악단, 시립합창단의 상반기 정기공연은 유튜브 채널을 통해 실시간 생방송으로 송출했다. 코로나19 위기극복을 위한 예술단 공연은 실시간 채팅창을 통해 시민과의 소통의 창구가 마련되는 정기공연영상을 남겼다. 또한, 하반기 무용단, 연극단 정기공연도 직접 공연장에 방문하지 못한 팬들을 위해 영상을 녹화하여 시민들의 심리적 안정을 도모하고 문화욕구를 해소했다.

그 밖에 각종 시 주요 행사에 찾아가는 시립예술단의 공연으로 한층 시민 곁으로 가깝게 다가가는 시립예술단이 되고자 했으며, 새로운 공연형태로 주요 관광지에서 시립예술단 멋진 공연을 영상으로 스케치 하여 볼거리를 제공하고 시민의 문화예술 향유권을 향상시켜왔다.

나. 목포항구 버스킹 추진

1) 추진배경

2021년 목포항구버스킹은 3월 전국거리공연가를 선발하여 야심차게 기획되었지만, 코로나19 사회적 거리두기강화기간이 지속되는 한편 정부방침에 따라 공연의 개막이 늦어졌다. 다행히 11월 단계적 일상회복이 시행으로 코로나19 장기화로 지친 시민들에게 따뜻한 위로와 희망의 메시지를 전달하고, 지역예술인들에게 무대에 설 수 있는 기회를 제공하기 위해 목포항구버스킹 대면공연을 2주간 진행하였다.

2) 주요내용

2021.11.5.(금)부터 11.14(일)까지 매주 금·토·일, 오후2시부터 4시까지는 근대역사관1관 광장에서 오후5시부터 7시까지는 목포항구포차에서 진행되었다. 11.12(금)은 우천으로 공연이 취소되어 총 5일간 10회 공연, 50팀 약 150명의 거리공연가가 참여하고, 2,500여명의 관람객이 공연을 관람하며 성황리에 막을 내렸다. 7080, k-pop, 재즈, 뮤지컬, 퓨전국악, 트로트, 댄스, 마술, 악기연주 등 다양한 장르의 공연이 진행되었고, 장소 별 관람객 성향에 맞게 공연을 배치하고 공연 퀄리티

티가 높아 호응도가 매우 좋았다. SNS 공연 인증샷 후기 이벤트를 개최하고, 목포문화도시 로고송에 맞춘 2021 목포항구버스킹 스케치영상을 제작하여 목포시 공식 SNS에 송출하고 온라인 관람객도 함께 즐길 수 있도록 하였다.

3) 주요성과

코로나19 상황속에서 방역지침을 준수하고, 현장요원의 철저한 관리로 안전하고 즐거운 공연으로 막을 내림으로써 예향목포의 저력을 발휘하며 문화예술 경쟁력 강화에 기여함은 물론 목포 대표 관광상품으로 자리매김하였다.

또한 침체된 경기로 힘들어하는 지역예술가들에게 무대에 설 수 있는 기회를 제공하여 지역문화예술 진흥에 기여하였다. 11월의 쌀쌀한 날씨에도 공연을 관람하는 관객을 위해 담요를 의자마다 배치하고, 공연 리플릿은 물론 목포시 관광안내책자 등을 함께 배치하여 편안한 관람환경 조성에 노력했다는 평가다. 목포근대역사관 1관과 목포항구포차는 주말 외지 관광객의 방문이 많은 곳으로 목포를 찾은 외지관광객들에게도 퀄리티 높은 공연을 선사하여 주·야간 즐길 수 있는 콘텐츠를 제공했다는 점에서도 의미가 크다.

다. 백남준 작가 전시회 개최

1) 추진배경

해외유명 설치작가인 백남준 작가의 작품 전시회가 목포에서 개최되었다. 목포 출신의 서울 소재 갤러리 관장의 제안과 시의 장소 제공 등 지원으로 성사되었다. 전시 장소는 목포오거리문화센터로 등록문화재 340호 구 동본원사였다. 구 동본원사는 목포시에서 매입하여 2009년 7월 30일 등록문화재 제340호로 지정되었다. 이후 실내개조와 주차장을 조성해 2010년 1월 오거리문화센터로 개관하여 각종 문화행사 및 전시회 공간으로 활용되고 있다.

2) 주요내용

전시회 주제는 ‘나의 예술적 고향 展’으로 5.7(금)~6.27(일)까지 40일간 진행되었으며, 백남준 작가의 비디오작품 2세트와 판화, 사진 등 아카이브 자료 50여점 등이 전시되었다. 목포시립예술단과의 콜로보도 큰 호응을 얻었다. 목포시립무용단은 동양의 문화가 서양의 문화를 압도한다는 백남준 예술세계의 굿풀이를 통한 창작무용을 연출해 관람객의 감탄을 자아냈다. 목포시립교향악단은 20세기 예술세계에 큰 획을 그은 백남준 작가의 공간예술 작품이 백남준 작가와 동시대 작곡가인 윤이상, 고전음악을 대표하는 베토벤, 현존하는 작곡가 한대섭 등 시간예술인 음악작품과 어우러지는 융합의 장을 선보였다. 시는 ‘백남준 작가의 작품 이해’라는 주제로 목포시민아카데미를 개최하고, 전시장에 해설사를 배치해 쉽고 즐거운 관람을 도왔다. 또한, 수도권 소재 문화예술전문가를 초청하여 팸투어를 진행하고, 목포대학교 미술학과 학생들의 오마주 미술작품과 목포상회 입점공방의 오마주 공예품을 전시하기도 하였다.

3) 주요성과

해외유명 설치작가인 백남준 작품을 목포에서 전시하여 지역주민들에게 문화향유 기회를 제공하였다. 전시기간 중 서울, 부산, 제주 등 전국 각지에서 3천여명의 관람객이 찾아 관광활성화에도 기여하는 한편, 멋과 흥이 있는 예향도시, 문화예술도시의 이미지를 강화하는데 큰 역

할을 하였다. 목포시립예술단의 수준높은 콜라보 또한 회자 될 일이다. 백남준 작품 전시회는 코로나 19라는 어려운 상황속에서도 성공적으로 마무리되었으며, 문화예술도시로서의 경쟁력 강화에 기여하였다.

라. 노적봉예술공원미술관 기획전시 개최

노적봉예술공원미술관(이하 미술관)은 2009년 7월 개관하여 이 지역 서양화단의 거목 고(故) 소화 김암기 화백이 기증한 작품과 유품들로 구성된 김암기미술관이 함께 하는 목포를 대표하는 국립미술관이다. 미술관은 매년 지역성과 역사성, 대중성 등을 반영한 새로운 장르와 다양한 주제의 기획전시를 시즌별로 개최하여 시민들의 문화예술 향유 기회 확대와 지역 문화관광 활성화 등 예향 목포 미술의 우수성과 멋을 널리 홍보하는 장으로서 역할을 다하고 있다.

2021년 첫 시즌은 목포시가 지역작가 지원·육성 사업의 일환으로 구입한 소장품들을 활용하여 목포미술의 정체성을 반영한 소장품 테마기획 <풍경의 서사>展을 시작으로 가정의 달 특별초대기획 <김 역의 국토를 건다>展, 김암기관 개관 2주년 기념 특별기획 <고 김암기:1983년 프랑스 봄날의 기록>展, 전라남도 공동주최 국제전시 <전남국제수묵비엔날레>와 (사)시계연서회 공동협력 프로젝트 <검여서맥>展, 연말연시 특별초대기획 <일상-예술이 되다>展 개최 및 전시 연계 체험프로그램을 운영하여 코로나19 팬데믹에도 예술의 의미와 가치를 사회 전반에 확산시키는데 일조하였다. 앞으로도 미술관은 목포를 대표하는 문화 아이콘으로서 전시, 교육, 체험 분야 사업을 주제로 지역작가와 협력 전시와 시민 참여 형태의 공모전, 지역의 특성상 관람이 쉽지 않은 장르의 작품들로 차별화된 기획전시, 전시연계 프로그램 개발을 통해 지역주민들의 문화적 삶의 질 향상과 예향 목포 미술의 정체성을 보여주는 미술관으로 거듭나고자 한다.

3. 문화시설 확충 및 환경개선

가. 용해지구 문화시설(목포어울림도서관) 건립

2017년 11월 용해동 문화시설용지 활용방안 용역을 통해 대표적 아파트 밀집지역인 용해지구 주민들의 문화욕구 충족과 삶의 질 향상에 기여코자 문화기반시설인 목포어울림도서관 조성을 추진하였다.

총사업비 129억86백만원이 투입되는 어울림도서관은 균특회계 포괄보조금 지원 사업을 통해 공공도서관 건립비의 40%인 39억여원을 국비로 확보하였고 이후 생활SOC복합화 사업에 선정되어 주차환경개선 사업비로 국비 18억을 확보하였다.

‘19년 8월 설계공모를 통해 같은 해 11월 설계용역에 착수하였고, 다음해 1월에 설계변경을 통해 주거지주차장을 반영하였다. 이후 경제성 등 검토(VE) 용역, 전남도 건설기술심의, 계약심의 등의 행정절차를 거쳐 ‘21년 3월 착공한다.

도서관의 위치는 용해동 997-1번지로 부지 2,000㎡에 연면적 4,424㎡(지하1층, 지상3층)으로 조성될 예정이다. 1층에는 다목적실, 북카페, 문화 교실 등이 들어서며, 2층에는 장난감 도서관과 장난감 세척/보관실을 설치하여 위생관리를 용이하게 할 뿐만 아니라, 다채로운 독서를 위한 어린

이 도서실이 마련되며, 리딩스테어를 통해 2층과 3층 공간을 연계해 풍성한 공간감을 확보 할 계획이다. 3층은 도서관 본연의 기능에 충실한 일반도서관, 사무실 및 학습실 등이 들어선다. 주차장은 지상에 11대, 지하에 29대로 총 40대의 주차공간이 마련된다.

또한, 건축물의 에너지 성능을 개선하고 친환경 건축물 활성화를 위해 신재생에너지 설비 설치, 녹색 건축인증(그린4등급), 건물에너지효율등급 인증(1++등급), 장애물 없는 생활환경인증(우수등급) 및 제로에너지 건축물 인증(5등급)으로 예비인증을 획득하였다. 준공 이후 본 인증을 취득할 예정이다. 공사는 착공일로부터 14개월로 진행되며 2개월가량의 개관준비를 거쳐 '22년 7월 개관할 예정이다. 목포어울림도서관이 시민들의 문화욕구를 충족할 수 있는 문화시설로 기능을 수행할 수 있도록 사업을 차질 없이 추진할 계획이다.

나. 목포시립도서관 리모델링

노후된 시립도서관의 환경 개선을 통한 시민들의 만족도 증진 위하여 문화체육관광부 생활 SOC 사업을 신청하여 국비를 교부받아 2019년부터 4년간 연차별로 리모델링 공사를 추진하고 있다.

가) 추진실적

2019년 목포시립도서관 공사 추진내용은 석면 철거 및 금속천장재 설치, LED조명등 설치, 승강기 설치, 화장실 개보수 등 건물 내·외부 리모델링 중에 내부 기반시설에 중점을 두어 공사를 진행하였으며, 2020년에는 옥상방수 및 지붕처마 보수, 실내바닥공사, 외부 주출입구 공사를 진행하였고, 1층 입구 홀, 어린이자료실, 사무실을 리모델링하여 북카페, 전시회 등 다양한 활동을 한 곳에서 결합할 수 있는 쾌적한 문화 학습공간으로 조성하였다.

나) 향후계획

2022년에는 외벽보강공사, 창호 교체, 2층 종합자료실 바닥공사를 진행할 예정이며, 2023년도에는 종합자료실(발코니 확장공사), 강의실 리모델링(내벽도색, 방음시설 설치 등), 냉난방 시설 교체 등을 진행할 예정이다. 2023년도에 공사가 완료되면 일상 속에 문화공간으로 시민들의 품에 다가가는 도서관으로 거듭 날 수 있도록 운영할 계획이다.

다. 독서문화진흥사업 추진

'문화도시 목포'의 위상에 걸맞게 지역민의 독서 활동 기회를 보장하고 책과 함께하는 문화생활 기반 조성을 위해 다양한 독서문화진흥사업을 추진하였다.

함께하는 독서공동체 확산을 위해 연령별·계층별 독서동아리 활동을 지원하고 독서의달·문화가 있는날·도서관주간행사 개최로 지역 내 독서문화 분위기를 조성하였다.

가정 및 직장 내 독서 및 토론문화 활성화를 위한 각종 프로그램 제공으로 일상에서 책읽는 환경을 조성하고, 온라인 함께 읽기, 독서교실 등 다양한 독서 문화프로그램을 운영하여 읽고 쓰고 토론하는 독서문화를 활성화하였다.

이외에도 취약계층 및 소외지역 독서복지 강화를 위해 이동도서관을 운영하고, 전자책·오디오북 등 디지털 독서자료 제공으로 시민들의 독서 편의성 및 만족도 제고를 위해 노력하였다.

2022년에는 어울림도서관 개관 및 시민들을 위한 도서관 개방공간 확대, 지역서점 활성화 등으로 독서문화 공간을 확대 조성하고 우수한 도서관 자원 연계 강화로 다양한 독서공동체 협력사업을 추진하여 독서 인구 확산을 유도할 계획이다.

제3절 교육행정

1. 목포시 교육발전 지원계획

가. 추진 배경

지역교육에 대한 주민의 관심과 4차 산업혁명에 필요한 미래인재육성을 지원하기 위해 창의적 역량 강화와 민주시민 의식(공동체성) 고취가 필요한 미래 핵심 역량 교육을 지향한다. 또, 지속가능한 교육도시 기반 마련을 위해 프로그램 다양화 및 학생, 학부모 맞춤형 교육 지원을 확대하고 민·관·학의 지원과 협력으로 지역 맞춤형 인재를 육성한다.

미래의 도시경쟁력을 회복하고 지속가능한 교육환경 조성을 위해 학교와 지역 사회간 파트너십을 통해 문제 해결에 접근하고 건강하고 행복한 학교 환경을 만들어 나간다.

나. 추진실적

1) 추진 목표

배움과 나눔으로 성장하는 민주시민 교육도시를 만들어 나가며 미래를 향하여 늘 탐구하고 도전하는 민주시민 역량을 갖춘 교육도시 목표를 만드는데 기여한다.

2) 추진방향

초·중·고교 교육력 향상을 위한 다양한 교육사업 지원을 통해 학생들의 보편적 교육복지 실현을 위한 균형 잡힌 프로그램 운영과 세계화 시대에 발맞춘 글로벌 인재를 육성하기 위한 지원을 한다. 다양한 교육경험 제공을 통한 창의적 인재육성 및 학교 교육 기능을 보완하여 인성·과학 교육 프로그램 제공하고 지속 가능한 안정적인 교육환경을 조성한다.

제2편 시정 분야별 성과와 전망

3) 주요 추진 현황

(단위 : 백만원)

분야	사업량	지원액	비고
계	25개 사업	3,232	
초·중·고교 교육력 신장지원	9개 사업	1,018	
	학교별 특기적성 프로그램 지원	60	
	특성화고 기능력 향상 지원	80	
	목포영재교육원 지원	60	
	자율형 공립고 학력증진사업 지원	100	
	진로체험지원센터 지원	60	
	전남목포 혁신교육지구 운영 지원	220	
	자유학기제 운영 지원	100	
	진로·진학 설명회 개최	12	
	우수인재양성을 위한 장학기금 확충	326	
안전하고 차별없는 교육복지 조성	6개 사업	1,023	
	특수교육지원센터 프로그램 지원	20	
	초등학교 안과검진 프로그램 지원	10	
	중·고등학교 신입생 교복비 지원	700	
	내집앞 돌봄교실 운영 지원	30	
	유치원 찾아가는 문화예술체험 운영 지원	20	
글로벌 인재육성 지원	2개 사업	773	
	원어민 보조교사 배치 지원	750	
	중국어 체험마을 운영 지원	23	
아이들, 청소년이 즐거운 인성·과학 교육프로그램 제공	7개 사업	211	
	다도예절교실 운영 지원	25	
	초등학교 독서명예사서 배치 지원	83	
	목포 역사, 생태, 민주, 평화체험 프로그램	23	
	생활과학교실 운영 지원	10	
	전남 창의도전 페스티벌 운영 지원	20	
교육인프라 확충을 통한 교육환경 조성	1개 사업	207	
	목포 중앙고 외벽보수 및 옥상보수 지원	190	
	교육사회단체지원(3개)	17	

다. 향후 발전 방향

학생들의 역량이 발전할 수 있도록 교육환경 개선을 통해 교육복지 향상을 위한 지원을 강화하여 학생들의 교육환경 만족도 제고를 위해 노력한다. 창조적인 미래형 인재 육성을 위하여 특화 프로그램 및 체험활동에 아낌없는 지원과 관심을 보내 창조적인 미래 인재를 육성하며, 학생·학부모·지자체·유관기관이 소통을 통해 하나 된 교육공동체를 구성하여 교육역량을 강화한다.

2. 평생학습 문화 확산을 통한 평생학습도시 건설

우리는 2004년 평생학습도시 지정 이후, 시민 삶의 질 향상과 도시 경쟁력 강화를 위해 언제, 어디서나, 누구나 누리는 평생학습 기회를 제공하여 2021년 평생학습도시에 재지정 되었고, 지속 가능한 평생학습도시를 구현하여 공동체의식 및 시민성 제고를 위한 참여교육 우수기관으로 인정받아 2021년 전라남도 주관 시군 평생학습 운영 우수 시군에 선정되었다.

가. 목포시민 아카데미 강좌 운영

다양한 분야의 수준 높은 강좌를 통해 문화도시, 대한민국 4대 관광도시에 걸맞은 성숙한 시민의식 강화와 시민 삶의 질 도모를 위해 필요한 지식과 정보를 제공하고 있으며, 2021년에는 코로나19 상황에서도「목포시민 아카데미」강좌를 6회 비대면 운영하여 시민을 위한 지속적인 평생교육 진흥에 기여하고 있다.

나. 목포 역사와 이야기 강좌 운영

목포의 숨겨진 매력을 경험할 수 있는 유익한 강좌로 2018년 68명, 2019년 111명 참여 하였으나, 2020년에는 코로나19로 교육진행이 부득이 취소되었고 2021년에는 완화된 방역수칙에 따라 강좌를 개설하여 45명의 수강생이 강좌에 참여할 수 있었다.

앞으로 수강생들 및 시민들의 의견을 반영하여 다양하고 유익한 강좌를 지속적으로 운영할 계획이다.

다. 소외계층 평생학습 프로그램 운영 지원

평생학습 기회가 부족한 저소득층 아동·장애인·다문화 가족 등 소외계층에게 2021년에도 상반기 10개소, 하반기 12개소에 다양한 평생교육 프로그램 운영을 지원함으로써 교육복지 사각지대의 해소와 개인역량 강화를 통해 교육의 기회균등과 교육복지 실현하고 있다.

3. 시민교육 중심의 장 주민사랑방 운영

가. 동 주민 사랑방 운영(23개동, 연 21,573명 이용)

23동 주민사랑방을 거점으로 시민 누구나 학습혜택을 누릴 수 있는 수요자 중심의 맞춤형 평생교육 프로그램 제공하여 코로나19 어려운 상황에서도 사회변화에 능동적으로 대응할 수 있도록 문화여가, 시민교육, 주민편익, 지역복지 등 학습 환경을 조성하여 시민 삶의 질을 향상과 주민 주도의 살기 좋은 평생학습도시를 조성하고 있다.

나. 성인문해교육 실시(13개동)

경제·사회적 이유로 학령기 교육기회를 놓친 비문해·저학력 성인의 문해교육 기회제공을 위해 동 행정복지센터 13개소와 문해교육기관 11개소에서 기초 문해교육을 실시하여 기초능력 함양을 통해 학습자 개개인의 생활능력 향상과 개인의 생활 능력 강화로 평생교육 구현을 위해 최선을 다하고 있다.

제4절 체육진흥 행정

1. 전문체육 육성지원

가. 직장운동부 육성지원

1) 2021년도 성과

우리지역 실업팀 및 전문선수 육성을 통해 직장운동부 활성화 및 지방체육진흥을 위하여 축구(FC목포), 하키, 육상 총 3개팀 61여명의 직장운동경기부를 운영 중에 있다.

특히 대한축구협회의 K3참가 규정에 따라 (재)목포국제축구센터로 위탁되어 새롭게 출범한 FC 목포(구 목포시청 축구단)는 2021년 K3 정규리그 3위, K3 베스트 프런트상 등을 수상하며 창단 이래 가장 우수한 성적을 거두며 지역의 대표 스포츠로 자리매김하고 있다.

또한, 하키팀은 도내 유일의 여자실업팀으로 2021년 전국체육대회(사전경기)에서 3위를 거두며 지역 특화 스포츠 종목 육성에 앞장서고 있다.

육상팀은 2021년 제25회 전국실업육상경기선수권대회, 제49회KBS배 전국육상경기대회, 제50회 전국종별육상경기선수권대회, 고성 통일전국실업육상경기대회, 제17회 목포전국육상투척경기대회 등의 참가하는 대회마다 해머던지기 여자부 1위, 남자부 2~3위 등 우수한 성적을 거두며, 지역 우수선수 발굴 및 육성, 육상종목 활성화와 목포시 전지훈련 유치에도 기여하며 지역경제 활성화에 보탬이 되고 있다.

2) 2022년도 계획

(가) 주요대회 출전 계획

- 축구 : 2022 K3리그, 하나원큐 FA-CUP, 전국체육대회 등
- 하키 : 전국춘계, 협회장기, 전국종별, 대통령기, 도민체전, 전국체전 등
- 육상 : 전국종별선수권대회, 전국육상경기, 도민체전, 전국체전 등

나. 동·하계 전지훈련 유치

1) 2021년도 성과

코로나19 상황속에서도 체육회, 직장운동부, 종목단체 등을 연계한 유치 전담반을 구성하여 종목별 맞춤형 공동유치 활동을 추진한 결과 전국 8개 동·하계 전지훈련팀을 유치하여 118백만원의 지역경제 유발효과를 거두어 지역경제 활성화 및 스포츠 도시로서의 위상 제고에 기여하였다.

특히 목포국제축구센터는 철저한 방역관리 시스템, 편리한 교통, 맞춤형 숙박·숙식, 최적 조건의 훈련장 제공 등 우리 지역의 스포츠 인프라 비교우위 자원을 적극 홍보하여 국가대표팀, 해외 대표팀을 유치하는 등 전남의 대표적인 국내·외 전지훈련지로 자리 잡았다.

2) 2022년도 계획

- 유치목표 : 5개 종목 20개 팀, 연인원 5,000여명
- 유치기간 : 동계 '21. 12. ~ '22. 3. / 하계 '22. 7. ~ '22. 9.

다. 대회출전 및 지원

1) 2021년도 성과

코로나19 영향으로 각종 국제 및 전국대회 개최가 순연되거나 취소되어 우리시 전지훈련 방문팀도 감소하였다.

2) 2022년도 주요계획

기간	행사명	장 소
5월중	2022년 제61회 전라남도체육대회 출전	순천시
6월중	제17회 전라남도어르신 생활체육대회 출전	해남군
6월중	2022년 자매도시 초청 친선생활체육대회 출전	창원시
8월중	2022 전라남도어린이생활체육대회 출전	해남군
9월중	전라남도 생활체육대회 출전	해남군
9월중	목포시장배 전국 스포츠클라이밍대회	목포국제스포츠 클라이밍센터
10월중	목포시민의날 기념 제21회 목포시장배 종합체육대회	종목별 경기장
10월중	제19회 목포시장배 전국파크골프대회	부주산 국제파크골프장
10월중	제4회 갯바위배 전국 당구대회	목포 프롬당구클럽 외
10~11월중	목포시장기 장애인 생활체육대회	목포실내체육관 외 종목별 경기장
11월중	목포시장기 교육장배 초·중학교 축구대회	목포국제축구센터
11월중	2022 김대중마라톤대회	김대중 노벨평화상 기념관
11월중	목포 유달산배 배구대회	다목적체육관 외

※ 코로나19로 인해 대회 취소 또는 변경될 수 있음

2. 국민생활체육의 활성화

가. 국민생활체육의 활성화

1) 해·달맞이 생활체육교실 및 체육진흥 프로그램 운영

가) 2021년도 성과

우리지역 실업팀 및 전문선수 육성을 통해 직장운동부 활성화 및 지방체육진흥을 위하여 축구(FC목포), 하키, 육상 총 3개팀 61여명의 직장운동경기부를 운영 중에 있다.

특히 대한축구협회의 K3참가 규정에 따라 (재)목포국제축구센터로 위탁되어 새롭게 출범한 FC목포(구 목포시청 축구단)는 2021년 K3 정규리그 3위, K3 베스트 프런트상 등을 수상하며 창단 이래 가장 우수한 성적을 거두며 지역의 대표 스포츠로 자리매김하고 있다.

또한, 하키팀은 도내 유일의 여자실업팀으로 2021년 전국체육대회(사전경기)에서 3위를 거두며 지역 특화 스포츠 종목 육성에 앞장서고 있다.

육상팀은 2021년 제25회 전국실업육상경기선수권대회, 제49회KBS배 전국육상경기대회, 제50회 전국종별육상경기선수권대회, 고성 통일전국실업육상경기대회, 제17회 목포전국육상투척경기대회 등의 참가하는 대회마다 해머던지기 여자부 1위, 남자부 2~3위 등 우수한 성적을 거두며, 지역 우수선수 발굴 및 육성, 육상종목 활성화와 목포시 전지훈련 유치에도 기여하며 지역경제 활성화에 보탬이 되고 있다.

[2021 해·달맞이 생활체육교실 운영]

인원	종목	광장명	기간	연인원	비고
강사 (9명)	생활체조 국학기공	① 양을산산림욕장 ② 로데오광장 ③ 청소년문화공원 ④ 북항노을공원 ⑤ 백련공원 ⑥ 삼학도공원 ⑦ 둥근공원 ⑧ 부주근린공원 ⑨ 이로웰빙공원	4개월 (5월~7월, 11월) 06:00~07:00 19:30~20:30	-	코로나 19로 인하여 미운영

나) 2022년도 계획

시민 맞춤형 건강프로그램인 생활체육 광장교실을 활성화하고, 시민의 건강증진 및 여가선용을 위해 배드민턴, 배구, 축구, 농구, 댄스스포츠, 볼링을 쉽게 배울 수 있도록 생활체육교실을 운영할 계획이다.

2) 각종 생활체육대회 지원

가) 2021년도 성과

각종 생활체육 전국대회 개최 및 종목별 52개 협회의 체육활동을 지원하고 있으며, 2021 전국 유·청소년 축구대회 목포시 I-리그, 2021년 목포시 축구 동계 스토브리그, 제29회 전라남도축구협회장기 동호인 축구대회(실버축구), 목포시 유달기 축구대회, 목포시골프협회장배 골프대회, 제12회 목포시장기 장애인생활체육대회를 개최하는 등 각종 생활체육대회를 성공적으로 개최·출전하여 시민 건강증진 및 생활체육 활성화에 기여하였다.

나) 2022년도 계획

2022 전국배드민턴대회, 6·15공동선언기념 국민화합 전국생활체육축구대회, 목포시장배 전국스포츠클라이밍대회, 목포시장기 전국동호인테니스대회, 갯바위배 전국 당구대회, 목포시장배 종합체육대회 등을 내실을 다져 개최할 계획이다.

3) 소외계층 체육활동 지원

가) 2021년도 성과

목포시 저소득층 청소년 및 장애인들의 스포츠 활동 참여 기회 확대를 위한 스포츠강좌이용권 사업 추진으로, 국민기초생활수급자 및 차상위계층 유·청소년(만 5세~18세)에게 스포츠 강좌시설 이용 수강료 389,120천원(연4,864명), 장애인(만 19세~64세)에게 수강료 22,400천원(연103명)을 지원하여 건전한 여가 활동을 통한 삶의 질 향상 및 사회통합에 기여하였다.

나) 2022년도 계획

• 사업명 : 스포츠강좌 이용권 사업

- 사업비 : 389,120천원(기금 272,384, 도비 35,020, 시비 81,716)
- 대상 : 만5세 ~ 만18세 유·청소년 중(출생일 기준 04. 1월 ~ 17. 12월)
- 지원범위 : 스포츠강좌시설 이용 강좌비(월 85,000원 한도 내 / 최소 10개월)
- 지원인원 : 463명(연4,630명, 예산 소진 상황에 따라 추가 선정 가능)
- 지원시설 : 지정 체육시설(현재 112개소)
 - 서비스 제공능력(인력, 보유시설 등) 및 경험 등을 기준으로 산정
 - 태권도 58, 합기도 9, 검도 6, 헬스 6, 유도 3, 복싱 2, 당구 1, 수영 2, 축구3, 요가 3 외

• 사업명 : 장애인 스포츠강좌 이용권 사업

- 사업비 : 31,360천원(기금 21,952, 도비 2,822, 시비 6,586)
- 대상 : 만19세 ~ 만64세 장애인 본인(출생일 기준 58. 1월 ~ 03. 12월)
- 지원범위 : 스포츠강좌시설 이용 강좌비(월 85,000원 한도 내 / 최소 10개월)
- 지원인원 : 36명(연360명, 예산 소진 상황에 따라 추가 선정 가능)
- 지원시설 : 지정 체육시설(현재 20개소)

- 서비스 제공능력(인력, 보유시설 등) 및 경험 등을 기준으로 산정
- 태권도 7, 합기도 2, 헬스 3 외

나. 학교체육 활성화 사업

1) 2021년도 성과

1학교 1운동부 육성지원 사업은 5월부터 12월까지 초등학교 4, 중학교 8, 고등학교 6개소에 총 1억4천7백만원을 지원했다. 기존육성·중점육성·선택과 집중·전년도 대회 입상실적의 기준에 따라 18개 학교 10종목 21개팀 202명의 선수들을 지원하여 체육 꿈나무를 배출하고 엘리트 선수를 육성하는데 기여하였다.

2) 2022년도 계획

- 사업명 : 2022년도 1학교 1운동부 육성 지원
- 사업규모 : 18개교, 10종목, 20개팀, 172명
- 사업내용 : 관내 초·중·고등학교 운동부 육성 지원 보조
- 사업비 : 147,000천원(시비)
- 사업기간 : 2022. 5. ~ 2022. 12.

3. 2023년 제104회 전국체전 및 제43회 전국장애인체전 개최 준비

가. 대회 개요

구 분	기 간	인 원	종 목	비고
제104회 전국체전	'23.10월중 (7일간)	30,000여명 (임원 10,000, 선수 20,000)	47개 (정식 46, 시범 1)	
제43회 전국장애인체전	'23.10월중 (6일간)	8,500여명 (관계자 2,500, 선수 6,000)	31개 (정식 29, 전시 2)	

1) 대회유치 추진경과

- 제103회 전국체육대회 유치신청서 제출(목포시→전남체육회/ '17. 8. 16.)
- 제103회 전국체육대회 유치 추진계획서 제출(도체육회→대한체육회/ '17. 8. 30.)
- 대한체육회 유치 실사단(위원 5명) 현장실사('18. 3. 27.~28.)
- 제103회 전국체육대회 전남 개최지 결정(대한체육회 이사회/'18. 4. 25.)
※ 2008년 제89회(여수) 전국체전 개최 이후 15년 만에 전남(목포)에서 개최

2) 개최 종목(경기장) 유치

- 우리시 유치 희망 종목(경기장) 신청 : '19. 1. 18.
- 전국체전 22종목, 전국장애인체전 11종목
- 전국체전 경기장 배정 승인(12종목) : '19. 8. 21.
▶ 육상, 축구, 카누, 볼링, 배구, 테니스, 하키, 산악, 당구, 농구, 탁구, 에어로빅
- 전국장애인체전 경기장 배정 승인(9종목) : '20. 4. 16.
▶ 육상, 축구, 카누, 볼링, 배구, 역도, 조정, 골볼, 승마(*2022년 추가)

3) 대회 순연 결정

- 경북지사, 2020년 101회 전국체전 순연 개최 정부 건의 : '20. 6. 10.
- 문체부장관 주관, 개최 예정지 5개 지자체 순연 합의 : '20. 7. 3.
- 대한(장애인)체육회 이사회 의결, 1년씩 순연 결정 : '20. 7. 6.
- 2022년 제103회 전국체전 ⇒ 2023년 제104회 전국체전
- 2022년 제42회 전국장애인체전 ⇒ 2023년 제43회 전국장애인체전

나. 종목별 경기장 시설확충

1) 목포종합경기장 건립

- 사업기간 : 2019. ~ 2023.
- 사업규모 : 부지 172천㎡
 - 종합 및 보조경기장, 관람석 16,468석, 주차 872대
- 사업비 : 920억원(국 200, 도 230, 시 490)
- 추진사항
 - 공사 착공 : '19. 12.
- 향후계획
 - 시험 운전 : '23. 7. ~ 9.

2) 목포반다비체육센터 건립

- 사업기간 : 2019. ~ 2023.
- 사업규모 : 부지 7천㎡, 지상2층, 연면적 2,328천㎡
 - 다목적체육관, 체력단련실, 수중재활치료실 등
- 사업비 : 80억원(국 40, 시 40)
- 추진사항
 - 장애인체육회 간담회 실시 : '21. 10. 26.
 - 목포시 건설기술심의 진행 : '22. 2.
- 향후계획
 - 공사 계약 의뢰 및 착공 : '22. 4.
 - 공사 완료 : '23. 5.

3) 종목별 경기장 개·보수

- 사업기간 : 2021. ~ 2023.
- 사업대상 : 목포국제축구센터 외 6개소
- 사업비 : 124.3억원(국 43, 시 81.3)
- 추진사항
 - '20. 생활체육시설 지원사업(기금) 교부결정 : '20. 6. 26.
 - '21. 체육진흥시설지원 균특 예산 가내시 통보 : '20. 9. 15.
- 향후계획
 - 체육시설(공공, 민간) 개보수공사 추진 : '22. 7.~ '23. 5.

다. 단계별 준비사항 추진일정

구 분	주요 업무	추진일정										
		'21년도		'22년도				'23년도				
		3/4	4/4	1/4	2/4	3/4	4/4	1/4	2/4	3/4	4/4	
대회준비	체전준비계획수립	■										
	체전 기본계획 수립			■								
	전국체전운영위원회 구성·운영				■	■	■	■	■	■	■	■
	체전 세부추진계획 수립					■	■	■	■	■	■	■
	체전준비 상황보고회 개최					■	■	■	■	■	■	■
	범시민서포터즈 구성·운영							■	■	■	■	■
	체전홍보계획 수립 및 분위기 조성							■	■	■	■	■
	시가지 환경 정비								■	■	■	■
대회운영	성화봉송 자체계획 수립								■	■	■	■
	개·폐회식 지원계획 수립								■	■	■	■
	자원봉사자 모집·운영								■	■	■	■
	숙박·교통·주차시설정비								■	■	■	■
	코로나19방역대책 수립								■	■	■	■
	의료지원								■	■	■	■
	육상 등 프레대회 개최										■	■
	종합상황실 운영										■	■
	문화예술행사 개최										■	■
마무리	감사서한문 발송, 체전평가, 백서발간											■

제5절 문예시설관리

1. 일반현황

1) 연 혁

- 가) '97. 9. 29. 신축 개관('97. 8. 15. 준공)
- 나) 문화예술회관운영조례제정('97. 12. 31. 조례 제1895호)

2) 규 모

【문화예술회관】

- 가) 위 치 : 목포시 남농로 102
- 나) 규 모 : 부지 42,199㎡ 연면적 12,772㎡(지하1층, 지상2층)
- 다) 사업기간 : '89. 11. ~ '97. 9.(7년 11개월)
- 라) 사 업 비 : 180억원

【시민문화체육센터】

- 가) 위 치 : 목포시 부주로 312(옥암동 815-1)
- 나) 규 모 : 부지 55,173㎡ 연면적 17,547㎡(지하 1층, 지상 3층)
- 다) 사업기간 : 2000. 2. ~ 2003. 4.(3년 2개월)
- 라) 사 업 비 : 310억원

3) 기구·정원

- 가) 기구 : 4담당
- 나) 정원

구분	계	5급	6급	7급	8급	9급	계약직
정원	18	1	4	5	6	2	0
현원	17	1	8	2	3	2	1

※ 공무원 8명, 청원경찰 1명 포함 총 26명

4) 건축현황

【문화예술회관】

- 가) 공연동(4,925㎡) - 객 석 : 629석(1층 443, 2층 186석), 790㎡
- 무 대 : 420㎡(가로 12.33m, 세로 22.5m)
- 기타시설 : 입주단체 6실 947.1㎡, 연습실 185㎡

나) 부대시설 : 야외광장 3,910㎡

다) 사무동(302㎡) : 사무실 176㎡, 복도, 화장실 등 126㎡

(단위 : ㎡)

시 설 명	면적	시 설 내 용	비 고
야외공연장	25	◦ 야외무대, 대 · 소형 주차장	
주 차 장	-	◦ 203대(옥내 81대, 옥외 123대)	
화장실, 매점	126	◦ 공중화장실, 매점	

(단위 : ㎡)

구 분	지하층	시 설 내 용		비 고
공연동	1,972(596평)	2,250(681평)	703(212평)	4,925(1,489평)
전시동	1,973(597평)	771(233평)	890(269평)	3,634(1,099평)
사무동	-	302(91평)	-	302(91평)
기계동	652(197평)	-	-	652(197평)
주차장	3,104(940평)	-	-	3,104(940평)
소 계	7,701(2,330평)	3,323(1,005평)	1,593(481평)	12,617(3,816평)
합 계	12,617(3,816평)			
지하총면적	7,701(2,330평)			
지상총면적	4,916(1,487평)			

【시민문화체육센터】

가) 문화시설 : 12,806㎡(문예활동, 회의, 집회, 교육장소 등 제공)

시설내용	면적(㎡)	좌석수	비고
대공연장	11,780	1,207	연습실, 출연자대기실, 분장실, 관리사무실, 무대조정실, 음향조정실, 조명조정실, 영사실, 전기실, 기계실
소공연장	1,003	400	분장실, 출연자대기실, 음향·조명조정실, 영사실, 매표실

나) 편의시설

시설명	면적(㎡)	시설내용	비고
레스토랑	366	일반음식점	

다) 부대시설

시설명	면적(㎡)	시설내용	비고
야외공연장	565	◦ 450석	
주차장	373대	◦ 공연장 225대, 공연장 외 148대	

5) 입주단체현황

【문화예술회관】

단체명	단원수	사용면적	비고
계	144명	776.3㎡(235평)	
시립합창단	46명	191.7㎡(58평)	
소년소녀합창단	62명	148.5㎡(45평)	
예총목포지부	3명	66㎡(20평)	
이매방춤전수관	25명	297.5㎡(90평)	

제2편 시정 분야별 성과와 전망

【시민문화체육센터】

단체명	단원수	사용면적	비고
계	61명	660㎡(200평)	
시립무용단	9명	320㎡(97평)	
시립교향악단	52명	340㎡(103평)	

2. 2021년 주요업무 추진실적

1) 기획공연 실시

연 번	장 르	작 품 명 (공연단체)	공 연 시 기 (횟수)	작 품 유 치 비 (천원)			비고
				계	한문연 지원금	시 비	
1	음 악	창작오페라 [밥 할머니] (엠펙티아보컬앙상블)	8. 28 (1일 1회)	21,750	13,050	8,700	코로나-19로 인한 비대면과 대면 공연 동시 실시
2	무 용	제28회 전국무용제 (전남대표) 은상수상작 [너와는 다른 시선] (정의석 무용단)	10. 16 (1일 1회)	23,610	14,166	9,444	
3	뮤지컬	EBS 번개맨 뮤지컬 [부제: 검은 번개 맨의 정체는?] (㈜하늘이엔티)	11. 20 ~ 11. 21 (2일 4회)	44,320	26,592	17,728	
계				89,680	53,808	35,872	

2) 공연행사 대관(문화예술회관)

월 별	사 용 료			공연관 대관		관람인원(名)
	기본시설	부대시설	월 계	일 수	횟 수	
1월	0	0	0	0	0	0
2월	0	0	0	0	0	0
3월	0	0	0	0	0	0
4월	0	0	0	1	1	50
5월	0	0	0	0	0	0
6월	156,500	275,000	431,500	1	1	20
7월	156,500	363,400	519,900	1	1	20
8월	0	0	0	1	1	300
9월	117,000	331,800	448,800	2	2	200
10월	0	0	0	4	4	200
11월	526,300	865,000	1,391,300	7	7	310
12월	3,034,375	7,699,990	10,734,365	14	20	970
합 계	3,990,675	9,535,190	13,525,865	31	37	2,070

3) 문화예술회관 기획전시 추진

가) 목포풍경전 기획전시 추진

- 전시기간 : 1회 ('21. 12. 24. ~ '22. 3. 31)
- 장 소 : 문화예술회관
- 전시작품 : 목포풍경 미술작품 85점
- 관람인원 : 10,470명

나) 소장작품 기획전시 추진

전시명	기간	내 용	장 소
문화예술회관 소장작품상설전	1. 1. ~ 12. 31.	남도의 풍물 사진작품 35점	목포종합예술갤러리

제2편 시정 분야별 성과와 전망

다) 문화예술회관 소장작품 관리현황

부 서	합계	작품종류(점)								비고
		1	2	3	4	5	6	7	8	
		한국화	서양화	판화	서예	조각	사진	공예품	시화	
문예시설 관리사무소	175	45	45	1	35	4	26	5	14	대여 13점 포함

라) 전시대관 운영

2021. 12.

구 분	일 수	횟 수	관람인원(명)	작품수(점)	사용료(원)	비 고
총 계	630	56	63,003	3,635	12,450,500	

4) 시민문화체육센터 공연 및 행사추진 실적

2021. 12.(단위 : 횟수)

월 별	대공연장		소공연장	
	공연	행사	공연	행사
1월	-	-	-	-
2월	-	-	-	-
3월	1	-	2	1
4월	1	2	4	2
5월	-	-	7	10
6월	3	-	4	1
7월	4	-	2	1
8월	4	-	4	-
9월	9	1	7	1
10월	12	1	1	4
11월	10	3	11	2
12월	5	8	6	1
합 계	49	15	48	23

3. 2022년 주요업무 추진계획

1) 기획공연 개최

국내외 우수공연 유치 및 지역예술 창작지원으로 시민 문화 욕구 충족 및 소외 계층을 위한 문화 지원 프로그램 활성화 강화하여 살고 싶은 지역 문화 환경 조성

가) 사업 개요

- 창의적인 지역 공연 문화 조성, 지역예술단체 지원 활성화
- 지역·계층 간 문화 불균형 해소로 시민 삶의 질 제고

나) 앞으로 추진계획

- 기획공연 : 13개 작품
 - 다원예술 2, 음악 1, 무용 2, 뮤지컬 2, 연극 5, 전통예술 1

다) 기대효과

- 시민들의 문화 향유권 신장에 기여
- 소외 계층, 지역의 문화 불균형 해소

2) 기획전시 추진

가) 추진방침

- 전국에서 활동하고 있는 지역 미술단체의 작품전시회 추진
- 예술성이 뛰어난 청년·중진작가의 창작활동 지원 및 전시회 추진

나) 추진계획

- 남도작가(남도의 미) 기획전시 추진
 - 기 간 : 2022. 10월~12월중
 - 장 소 : 목포문화예술회관 특별실, 1. 2전시실
 - 내 용 : 남도풍경을 스케치한 작품 100여점 전시
 - 사업비 : 10,000천원(도록제작, 작품운송비 등)
- 목포종합예술갤러리 기획전시 추진
 - 문화예술회관 소장작품 상설전시 : 2022. 1. 1.~12. 31.

다) 기대효과

- 예술인 창작활동 지원 등 예향 목포 이미지 구축

3) 문화교실 추진

가) 사업개요

- 운영기간 : 2022. 6월~12월
- 장 소 : 문화예술회관 1층 다목적실
- 프로그램 : 문화예술 체험교실(4과목)
- 사업비 : 12,000천원

나) 추진방침

- 시민들의 선호도가 높은 프로그램을 우선 선정하여 객관성 확보
- 프로그램 다양성 확보를 위해 분야별로 배분하고 수준 높은 프로그램 우선 선정
- 동일강좌는 2회(2년)까지 운영하며 수강과목에 맞추어 선호도 1위를 선정

다) 추진계획

- 문화교실 프로그램 수요조사(설문조사) : 6. 8. ~6. 31.
- 프로그램 과목 선정(선호도 순위별) : 7. 12. ~ 7. 22.
- 프로그램별 강사 선정 : 7. 23. ~ 7. 29.
- 수강생 모집 신청서 접수 : 8. 3.~ 8. 13.문화교실 프로그램

라) 기대효과

- 서남권 문화예술 전당으로 역할 수행

제6절 체육시설관리

1. 일반현황

가. 연혁

- '87. 06. 05. 내무부 직제승인
- '87. 06. 08. 공설운동장 설치 운영조례 공포
- '87. 07. 27. 공설운동장 업무개시
- '87. 08. 27. 목포시체육시설관리사무소 설치조례 제정
- '87. 09. 30. 목포체육관, 실내수영장, 유달경기장, 조정·카누 경기장 준공
- '88. 04. 10. 목포시 체육시설관리사무소 개소
- '92. 03. 13. 조정·카누경기장 관리전환(도 체육회)
- '95. 05. 01. 목포시 청소년수련관 업무이관(문예체육담당관)
- '96. 02. 16. 2개계(운영, 시설관리) 설치
- '97. 12. 31. 목포시 청소년수련관 업무이관(문예체육담당관)
- '02. 09. 30. 문화체육시설관리사업소로 기구개편(4담당)
- '04. 10. 02. 체육시설관리사무소로 기구개편(2담당)
- '11. 06. 20. 교육문화사업단 체육시설관리과로 기구개편(2담당)
- '18. 12. 17. 체육시설관리사무소로 기구개편

나. 정·현원

구 분	총원	일반직					
		계	5급	6급	7급	8급	9급
정원	14	14	1	2	2	3	6
현원	15	15	1	6	3	0	5

다. 체육시설 현황

시설내용	좌석수	내 용	장 소
유달시립 테니스장	용당로 101	· 건립년도 : 1990년 2월 · 대지면적 : 13,978.6㎡(4,236평) · 연 면 적 : 826.44㎡(250평, 지상1층, 스텐드 포함) · 시립테니스장(5코트), 시립정구장(4코트)	무상위탁
유달시립 정구장			
유달 게이트볼구장	용당로 101	· 건립년도 : 2006년 6월 · 대지면적 : 13,978.6㎡(4,236평) · 연 면 적 : 1,126㎡(341평, 지상 1층) · 코 트 면 : 2면	무상위탁
목포실내체육관 공도장	양을로 397번길 90	· 건립년도 : 2003년 2월 · 대지면적 : 8,415㎡(2,545평) · 연 면 적 : 501.07㎡(151평, 지상 2층)	무상위탁
영산호 카누경기장	남악로 22-5	· 건립년도 : 2010년 2월 · 대지면적 : 17,271.1㎡(5,234평) · 연 면 적 : 3동 1,121.46㎡(340평, 지상 1층) · 수상레인 : 9레인 · 모타보트 : 1 EA(50hp) · 슬라이딩폰툰 : 17EA	무상위탁
목포실내체육관 테니스장	대양로 286	· 건립년도 : 1994년 1월 · 부지면적 : 2,154㎡(651평) · 코 트 면 : 4면(11×24m)	무상위탁
목포야구장	대양산단로 57	· 건립년도 : 2019년 2월 · 대지면적 : 24,664㎡(7,474평) · 연 면 적 : 4동 334.34㎡(101평, 지상 1층) · 사 업 비 : 5,885백만(국730, 시5,155)	무상위탁
목포리틀야구장	남악로 22-5	· 건립년도 : 2021년 4월 · 대지면적 : 17,271.1㎡(5,234평) · 조성면적 : 5,700㎡(1,727평) · 연 면 적 : 3동 63㎡(19평, 지상 1층) · 사 업 비 : 770백만(국90, 도200, 시480)	무상위탁
부주산국제 클라이밍센터	부주로 132-12	· 건립년도 : 2012년 2월 · 대지면적 : 4,654㎡(1,408평) · 연 면 적 : 537.44㎡(163평, 지상 3층) · 사 업 비 : 2,255백만(국680, 시1,575)	민간위탁
부주산 국민체육센터 (88체육관)	부주로 312	· 건립년도 : 2002년 12월 · 대지면적 : 12,681㎡(3,843평) · 연 면 적 : 4,359.27㎡(1,321평) 지하1층~지상3층	민간위탁

제2편 시정 분야별 성과와 전망

유달검도 체육관	용당로 101	· 건립년도 : 1997년 12월 · 대지면적 : 13,978.6㎡(4,236평) · 연 면 적 : 293.76㎡(89평, 지상 1층)	사용허가
부주산 국제파크골프장	옥암동 256-1 외 51필지	· 건립년도 : 2004년 12월 · 대지면적 : 40,000㎡, 27홀(코스 1,000m) · 연 면 적 : 238.99㎡(72평, 지상 1층, 4동) · 사 업 비 : 1,292백만원(도850, 시442)	시직영
부주산 테니스장	옥암동 636-1	· 건립년도 : 2006년 12월 · 시설규모 : 코트12면(하드6, 인조잔디3, 앙투카3) 본부석1동, 스텐드(243.80m) · 수용규모 : 1,675명(스텐드 5단, 243m) · 사 업 비 : 2,160백만원	시직영
부주산 축구장	옥암동 636-1	· 건립년도 : 2003년 4월 · 시설규모 : 9,086㎡(2,748평), 골대2 · 사 업 비 : 150백만원	시직영
부주산 족구장	옥암동 636-1	· 건립년도 : 2003년 4월 · 시설규모 : 4,340㎡, 6면 · 사 업 비 : 70백만원, 조명탑 4기	시직영
부주산 산악자전거경기장	옥암동 산26-1	· 건립년도 : 코스시설 2005년 9월 부대시설 2006년 10월 · 시설규모 : L=7.47km (크로스컨트리 6.13km, 다운힐 1.34km) · 부대시설 - 리프트시설 L=350m, 관리동 1동 - 옥외방송설비 1식 · 사 업 비 : 872백만원(코스400, 부대472)	시직영
목포실내체육관 파크골프장	대양로 286	· 건립년도 : 2004년 3월 · 조성면적 : 6,000㎡(1,820평) · 시설규모 : 18홀 · 전체홀 이동거리 : 585m(개장 '04. 3. 29)	시직영
목포실내체육관	대양로 286	· 건립년도 : 1987년 10월 · 대지면적 : 59,512㎡(18,034평) · 연 면 적 : 9,073㎡(2,744평, 지하1층, 지상3층) · 사 업 비 : 3,671백만원 · 수용인원 : 5,500명(의자 3,637석)	시직영
목포실내체육관 실내수영장	대양로 286	· 건립년도 : 1987년 10월 · 대지면적 : 59,512㎡(18,034평), 25m×50m, 10레인 · 연 면 적 : 6,485㎡(1,941평, 지하1층, 지상3층) · 다이빙장 : 스프링보드2조, 하이다이빙1기 · 사 업 비 : 3,435백만원 · 수용인원 : 1,178명	시직영

2. 2021년 주요사업 실적

가. 실내수영장 운영 및 휴장

- 1) 여름방학 수영교실 운영
 - 시기 및 대상 : 7~8월, 초등학생
 - 운영방법 : 수영강사(4명) 이용하여 1일 6개반 180명 운영
- 2) 추진실적
 - 수영장 이용인원 및 입장료 수입 : 87,017명, 292백만원

나. 목포실내체육관 및 체육시설물 유지 및 개보수

- 체육관 물받이 홈통 설치 공사 : 1식
- 야외 휴게소 시설물 정비 공사 : 1식
- 체육관 자동부하전환개폐기 교체 공사 : 1식
- 체육관 궁도장 조도개선 공사 : 1식

다. 실내수영장 노후시설 기능보강 공사

- 수위조절판 설치 : 510대
- 보일러 교체(2톤) : 2대
- 수영장 1층 복도 창문 교체 : 126㎡
- 여자샤워실 증설(1개소) : 18㎡
- 남·여탈의실 타일 교체 : 1,005㎡
- 수영장 내부 폐 닥트 철거 : 437㎡
- 관중석 천정 및 벽 일부 페인트 : 2,417㎡

라. 부주산 체육시설물 유지 및 개보수

- 부주산 테니스장 인조코트 조명등 개선공사 : 1식
- 부주산 체육시설물 안전CCTV설치 : 1식
- 부주산 국제클라이밍센터 기능보강(오토빌레이 설치) : 1식

마. 체육시설 민간 임대

공공시설의 민간위탁 추세에 맞춰 체육시설 내 공유재산 관리방법 개선 및 민간임대 지속 실시로 효율적인 시설관리 및 지방경영행정 수행에 기여

- 1) 임대시설 : 유달검도체육관, 부주산 국제파크골프장, 부주산 국제클라이밍센터, 부주산 국민체육센터
- 2) 임대기간 : 계약일로부터 3년 이내
- 3) 임 차 자 : 17개소(개인, 단체)
- 4) 임대료수입 : 연간 60,516천원

바. 2021년 세외수입 현황

(단위 : 천원)

계	입 장 료	기 타 사 용 료		공유재산 임 대 료	잡수입
	목포실내수영장	목포실내체육관	유달경기장		
375,822	292,042	0	0	60,516	23,264

3. 2022년 주요업무 추진계획**가. 실내수영장 운영 방법 개선**

초등학생 여름방학 특별프로그램 운영 및 안전교육 실시, 각종 홍보매체를 통한 수영장 널리 알리기, 일반회원 모집 등 시민들의 수요에 적극적으로 부응

- 1) 여름방학 수영교실 운영 및 안전교육 실시
 - 시 기 : 7.27 ~ 8.21(4주)
 - 대 상 : 초등학생 180명
 - 운영방법 : 화~목(주 4회), 1일 6개반 운영
 - 안전교육 : 심폐소생술 등 주 1회 교육

나. 체육시설물 기능보강 및 개·보수 공사

- 1) 추진방향
 - 노후된 미관을 저해하는 시설물을 적시에 개·보수하여 내구성 증대
 - 시설물 기능보강을 통해 재해 예방 및 안전한 시설물 유지관리

2) 추진계획

- 목포실내체육관·목포실내수영장 기능보강 공사
 - 체육시설물 정기점검
 - 체육시설물 전기·소방 보수공사
 - 실내체육관 궁도장 과녁판 진입구간 인도조성사업
 - 실내체육관 지하 공동구 누전 공사
 - 목포실내수영장 테니스장 코트 시설개선
 - 목포실내수영장내 보온천막 교체공사

- 목포국민체육센터 수영장 기능보강
 - 1층 여자 락카룸(102.06㎡), 샤워실(131.52㎡), 화장실(22.68㎡) 신설
 - 2층 남자 락카룸(69.66㎡), 샤워실(120.24㎡), 화장실(17.28㎡) 신설
 - 2층 여자,남자 락카룸,샤워실 화장실,사우나실 실내 개구부, 바닥, 벽,천정,위생기구(배관 포함) 리모델링
 - 2층 비상계단 설치 등
- 부주산 체육시설 기능보강 공사
 - 부주산 테니스장 도장 공사
 - 부주산 파크골프장 내 가로등기구 교체공사
 - 부주산 파크골프장 내 잔디보식
- 기타 체육시설 기능보강 공사
 - 체육시설 민원처리 및 응급복구

3) 기대효과

- 지속적인 기능보강으로 안전사고 예방 및 체육시설물 이용객 만족도 증대

제7절 자연사박물관 운영

1. 일반 현황

가. 연 혁

- ☑ 1981. 12. 5 : 고 남농 허건 화백 수석 외 소장품 1,987점 기증
- ☑ 1983. 7. 1 : 향토문화관 개관(가동 2개 전시실)
- ☑ 1983. 7. 1 : 수석전시실, 운림산방 3대 작품실 개실
- ☑ 1986. 12. 15 : 향토문화관 증축 개관(나동 3개 전시실)
- ☑ 1986. 12. 15 : 조개전시실 개실
- ☑ 1991. 1. 30 : 소영 박화성 문학 기념관 개실
- ☑ 1991. 10. 1 : 화폐전시실 개실
- ☑ 1995. 1. 20 : 산호전시실 개실
- ☑ 1995. 3. 5 : 소영 박화성 문학기념관 이전(목포문화원)
- ☑ 1998. 12. : 박물관건립 자문위원회 구성·운영
- ☑ 1999. 3. : 자연사문화박물관 전시 및 건축설계보완 현상 공모
- ☑ 1999. 5. : 건립자문위원회 구성·운영 및 자문위원 위촉
- ☑ 1999. 12. 24 : 건축·전시분야 실시 설계
- ☑ 2001. 7. 26 : 자연사박물관 건립공사 착공
- ☑ 2003. 10. 24 : 자연사박물관(자연사관, 문예역사관)으로 명칭변경
- ☑ 2003. 11. 15 : 건물 개·보수 공사로 인한 구)향토문화관 임시휴관
- ☑ 2003. 12. 26 : 문예역사관 개·보수공사 착수
- ☑ 2004. 5. 25 : 목포자연사박물관 준공
- ☑ 2004. 9. 10 : 목포자연사박물관 개관
- ☑ 2006. 8. 4 : 한국산업도자전시관 신축 개관
- ☑ 2008. 2. 18 : 목포생활도자박물관(명칭 변경)
- ☑ 2009. 7. : 어린이바다과학관 건립 착공
- ☑ 2012. 6. : 어린이바다과학관 준공
- ☑ 2013. 2. 5 : 목포어린이바다과학 개관(4담당)
- ☑ 2021. 3. 9 : 목포자연사박물관 리뉴얼 재개관

나. 기본현황

- ☑ 위 치 : 자연사박물관 - 목포시 남농로 135 (갯바위문화타운 내)
생활도자박물관 - 목포시 남농로 117(갯바위문화타운 내)
어린이바다과학관 - 목포시 삼학로 92번길 8

☑ 규 모

-부 지 : 40,167㎡

【자연사박물관 29,226㎡, 생활도자박물관 10,941㎡, 어린이바다과학관 7.130㎡】

-건 물 : 11,271㎡ 【자연사박물관 6,611㎡(2층), 문예역사관 2,566㎡(3층)

생활도자박물관 2,094㎡(2층), 어린이바다과학관 3,515㎡(3층)】

☑ 건립비용

- 목포자연사박물관 : 21,380백만원 (국비 14,150, 도비 269, 시비 6,961)
- 목포생활도자박물관 : 9,500백만원 (국비 4,000, 시비 5,500)
- 목포어린이바다과학관 : 11,700백만원 (국비6,500, 도비200, 시비 5,000)

다. 전시(소장품) 현황

구 분		전시품확보	전 시 관	수 장 고
총 계		48,555(100%)	21,218(43.7%)	27,337(56.3%)
자 연 사 관	소 계	29,761	13,791	15,970
	중앙홀	15	15	-
	지 질	1,898	513	1,385
	조·포유류	562	182	380
	곤 충	15,549	6,525	9,024
	식 물	3,159	1,105	2,054
	해양생물	3,127	5,451	3,126
문 예 역 사 관	소 계	10,146	4,269	5,877
	수 석	1,879	113	1,766
	윤림산방	66	28	38
	오승우작품관	100	28	72
	문예역사관	318	100	218
	화폐전시실	7,724	4,000	3,724
	기타(고가구,도자기)	59	-	59
도 자 박 물 관	소 계	8,591	3,101	5,490
	생활도자기	7,619	2,679	4,940
	건축도자기	509	185	324
	위생도자기	33	12	21
	첨단세라믹	90	90	-
	기타 장식도자	340	135	205

제2편 시정 분야별 성과와 전망

바 다 과 학 관	소 계	57	57	-
	바다생물	43	43	-
	군함·경비함	8	8	-
	거북선	1	1	-
	여객선·화물선	5	5	-

라. 전시 및 부대시설 현황

○ 자연사박물관 및 문예역사관

☑ 자연사관 : 7개 전시실 ☞ 13,791점

- 기증자전시실(220㎡) : 김성훈박사 등 기증조개 4,300점
- 중앙홀(370㎡) : 미디어파사드, 공룡 등 골격 15점
- 지질관(408㎡) : 화석, 광물, 보석, 운석 등 491점
- 공룡알둥지화석관(322㎡) : 수각류공룡알둥지 화석 등 22점
- 육상생명관(567㎡) : 미디어 아트영상, 조·포유류박제, 식물·곤충류표본 등 7,812점
- 수중 생명관(529㎡) : 어류, 상어, 고래골격 등 188종 440점
- 지역 생태관(337㎡) : 민물어류 등 711점 및 인터랙티브 기반 체험 프로그램 등
- 기획전시실(126㎡) : 비상설 전시공간

☑ 문예역사관 : 5개 전시실 ☞ 4,269점

- 수석전시실(330㎡) : 남농 허건 기증수석 113점
- 운림산방전시실(314㎡) : 남농 허건 기증 운림산방 작품 28점
- 오승우작품관(363㎡) : 오승우화백 기증작품 29점
- 문예역사실(363㎡) : 목포지역의 문학·무용·미술·국악등 8종 100점
- 화폐전시실(347㎡) : 김동섭박사 기증 화폐 4,000점

○ 생활도자박물관

☑ 도자박물관 : 4개 전시실 ☞ 3,101점

- 아동체험실(235㎡) : 전통가마, 도자기그림그리기, 도자기집 등 체험물
- 상설전시실(664㎡) : 식기류, 도자굴뚝, 첨단세라믹 등 2,993점
- 기획전시실 I, II(189㎡) : 국내·외 도자기류 108점

☑ 부대시설

- 옹이공방(135㎡) : 도자기 색종이로 나만의 머그컵 등 만들기 상설 체험 공간
- 야외공방(150㎡) : 흙을 이용한 물레체험, 빗어만들기 등 체험 공간
- 수장고(84㎡)

● 목포어린이바다과학관

☑ 어린이바다과학관 ☞ 4개 체험실 39종

- 바다상상홀(371㎡) : VR잠수정 등 7종
- 깊은바다 (252㎡) : 열수공 등 12종
- 중간바다 (296㎡) : 불꽃놀이 등 9종
- 얕은바다 (413㎡) : 바다스튜디오 등 11종

2. 2021 주요업무 추진 실적

가. 목포자연사박물관 서남권 뮤지엄 페어 개최

목포자연사박물관은 10월 8일부터 10일까지 서남권 뮤지엄페어를 개최하였다. 전남 서남권에 소재한 7개의 박물관·미술관이 참여하여 ‘박물관이 살아있다’라는 주제로 각각의 특색을 반영한 전시 및 테마 포토존 등 다양한 프로그램을 진행했다. 야간에는 높이 12m의 대형 공룡 별룬 6층이 박물관 야외 정원 곳곳에 설치되어 관람객들이 즐길 수 있는 다양한 볼거리를 제공하며, 많은 관람객들이 방문하여 성공적인 개최를 이끌어 냈다.

나. VR(가상현실) 홈페이지 구축

목포자연사박물관은 코로나19로 인해 문화활동이 자유롭지 못하는 상황에 맞춰, 관람객이 박물관을 직접 방문하지 않아도 전시콘텐츠를 관람할 수 있는 ‘가상현실(VR) 온라인 전시관’을 구축하였다. PC와 모바일 기기만 있으면 화면 속 전시 공간에서 360도 회전해 자유롭게 이동하면서 유물을 확대해서 살펴보는 등 현장감 넘치는 체험이 가능한 수준 높은 온라인전시를 제공하였다.

다. 목포생활도자박물관 특별 기획전 개최

목포생활도자박물관은 상반기, 하반기 각 3개월간 특별기획전을 개최하였다. 상반기 특별기획전은 ‘정물화(still life) 혹은 여전한 삶’이란 주제로 어떤 힘든 상황에서도 우리의 삶이 여전히 계속 된다는 은유와 희망의 메시지를 전달하였으며, 하반기 특별기획전 “종이접기와 도자기”는 화려하고 현대적인 실용미를 통해 기존 전시와는 다른 면모를 선보였다. 생활도자박물관 특별기획전을 통해, 관람객들에게 코로나로 지친 일상의 소중함을 찾게 하고 몸과 마음이 힐링되는 휴식의 기회를 제공하였다.

라. 어린아바다과학관 해양과학문화 확산 강화

어린아바다과학관은 해양과학교실 등 교육프로그램을 적극 추진하였다. 해양과학교실, 바다과학교실 운영 및 명절, 어린이날 등에 체험프로그램을 확대 운영하였고, 항구축제를 연계하여 해양과학가족캠프를 운영하며 특화 맞춤형 콘텐츠 제공으로 해양과학문화 확산에 기여하였다.

3. 2022 주요업무 추진 계획

가. 2022 서남권 뮤지엄페어 개최

관광거점도시 연계사업으로 갯바위문화예술타운 소재 시설들을 연계하여, 갯바위권을 도시의 문화 예술 메카로 조성하고자, 22년 10월 중 서남권 뮤지엄 페어를 개최할 계획이다.

서남권뮤지엄페어는 갯바위권의 우수한 관광자원을 중심으로 서남권 관광콘텐츠 브랜드가치를 개발하여, 박물관이 가진 시대적 가치를 반영한 다양한 전시 및 체험을 통해 시민과 관람객에게 문화 서비스를 제공할 계획이다.

나. 차별화된 기획 특별전시 및 관람서비스 제공

자연사박물관 희귀동식물 콘텐츠 전시 및 생활도자박물관 우수도에 작품 전시 등 특별기획전 운영을 통해 박물관 활성화를 도모할 계획이다.

목포자연사박물관은 멸종위기종 등 희귀동식물 콘텐츠를 전시하고, 생활도자박물관은 동물과 인간의 공존작품 및 크리스탈과 세라믹 크로스 오버라는 내용으로 수준 높은 특별전시를 개최할 계획이다.

다. 다양한 프로그램 운영으로 일상의 문화공간 조성

자연사박물관에서는 3면 영상전시, VR체험 등 디지털 문화유산 교육프로그램을, 생활도자박물관에서는 옹이공방, 야외공방 등 14개 상설체험프로그램을 운영할 계획이다. 또한 바다과학관은 명절 등 연휴기간 특별체험프로그램, 목포항구축제를 연계한 해양과학 가족캠프 운영 등 다양한 프로그램을 운영하며 다양한 콘텐츠로 관람객들에게 다가갈 계획이다.



제4장 경제산업행정

제1절 지역경제 행정

제2절 산업단지 정책

제3절 일자리청년정책 행정

제4절 해양항만 행정

제5절 수산진흥 행정

제6절 농·축산 행정



제 4 장

경제산업행정

제1절 지역경제 행정

1. 지방 물가 안정 및 상거래질서 확립

가. 물가관리 추진

지속적인 물가 관리를 위해 유급모니터요원 5명을 확보하여 주 2회 시내 전통시장(동부, 청호, 구중앙시장), 대형마트(홈플러스, 이마트, 하나로마트, 롯데마트)의 농축산물, 개인서비스요금 및 공산품 등 기타 품목의 가격동향을 조사하여 매주 홈페이지에 게시함으로써 품목별 가격 인상을 확인과 가격 인상 자제를 유도하였다. 또한, 소비자단체와 함께 설 또는 추석, 연말연시 등 물가불안 요인 예상 시 성수품 등의 인상 자제를 위한 물가안정 캠페인을 실시함으로써 물가 관리에 총력을 기울였다.

(기준: 2015=100%, 2021. 12)

구분	물가지수	등 락 률	
		전월비	전년동월비
전국	104.04	0.2	3.7
전남	104.34	0.0	4.2
목포	104.34	0.0	4.2

나. 자율적 물가 안정 추진

위생수준이 높고 서비스가 좋은 업소이면서 최근 1년간 가격 인하 또는 6개월 내 동결 및 가격인상이 소비자 물가 상승률보다 낮은 업소를“착한가격업소”로 지정하였다. 착한가격업소를 주기적으로 관리하기 위해 상·하반기 위생 점검 및 가격 인상여부를 파악하고 있다. 또한, 착한가격업소에게는 물품 지원과 시 홈페이지 홍보를 통해 업소 스스로 가격 안정을 취하며 지역 물가 안정에 도움을 줄 수 있도록 지원해주고 있다.

다. 소비자 보호

우리시와 소비자단체에서는 소비자의 권익 보호를 위해 소비 취약 계층의 소비자 인식교육, 소비자 고발신고센터를 설치·운영하고 있으며 분기별 1회 이상 실제 판매가격 및 공산품의 품질 표시사항 이행 여부를 단속하고 있다.

1) 소비자단체 현황

(단위 :천원)

단체명	소재지	대표자	회원수	지원실적	전화
전남·목포소비자연맹	목포시 고하대로 712(산정동)	박난숙	320	38,790	061)274-9961
소비자교육중앙회 목포시지회	목포시 영산로 285-1	고유미	55	9,000	061)275-0199

2) 소비자보호 피해구제 신고처리 흐름도



3) 소비자 고발(신고) 현황

(단위: 건, 기준: 2021년도)

계	품질	가격	계량	계약·약관	서비스	광고	상담·정보	기타
3,505	378	82	10	374	334	47	2,002	278

4) 소비자 고발의 처리(조치) 결과

(단위: 건, 기준: 2021년도)

계	환불	수리	교환	합의 배상	시정 권고	해약 반품	상담 정보 제공	당국 고발	고발 취소	기타	처리 불가
3,505	391	187	31	45	281	328	1,972	2	18	177	73

2. 시장관리

가. 전통시장 활성화 사업

중앙정부 공모사업 참여를 통한 전통시장 시설현대화 사업 및 주차환경개선사업, 시장경영바우처 지원사업을 지속적으로 추진 소상공인 매출증대와 지역경제 활성화에 기여하였다.

- 1) 전통시장 시설현대화 사업 : 1,350백만원(도비 810, 시비 540)
- 2) 자유시장 특성화시장 육성사업 : 460백만원(국비 230, 시비 230)
- 3) 시장경영바우처 지원사업 : 69백만원(국비 52, 시비 5, 자담 12)

나. 전통시장 안전관리(화재예방) 강화

노후된 점포들이 밀집되어 있어 화재의 위험을 상존한 전통시장 화재 예방을 위해 개별점포 노후전선 교체 및 화재알림시설, 자동소화패치를 설치하여 안전한 전통시장으로 거듭나도록 정비하였다.

- 1) 전통시장 노후전선 정비사업 : 604백만원(국비 302, 시비 242, 한전 60)
- 2) 전통시장 화재공제 보험료 지원사업 : 26백만원(도비 13, 시비 13)

다. 전통시장 현황

시 장 명	구 분	개설일	대지면적(㎡)	건물연면적(㎡)	점포수(개소)
중앙식료시장	상 설	'69. 8. 07	5,800	3,600	78
동부시장	상 설	'72. 2. 28	20,032	11,032	245
자유시장	상 설	'99. 09. 21	6,304	3,559	164
청호시장	상 설	'99. 10. 30	8,263	9,099	166
목포종합수산물시장	상 설	'89. 9. 13	5,559	3,523	135
항동시장	상 설	'72. 06. 30	3,850	3,659	105
신중앙시장	상 설	'00. 07. 18	5,812	4,526	143

3. 노사안정과 취업관리

가. 노정관리

1) 개 요

노동조합은 근로자의 경제적·사회적 지위를 향상시키는 산업사회의 주체로서 사회경제안정과 발전에 중요한 기능을 담당하며 근로자의 단결권, 단체교섭 및 단체 행동권을 보장하여, 근로조건을 유지개선과 지위의 향상을 도모하고 노동관계를 공정하게 조정하여 노동쟁의를 예방 해결함으로써 산업 평화유지와 시민공감대 형성지도와 근로자들의 의식향상으로 합리적인 노사문화를 정착하여 노사안정을 도모함으로써 지역경제 활성화에 기여하였다.

2) 노동조합 현황

연도별	노조수	조합원수			비고
		계	남	여	
2015	22	773	673	100	
2016	19	791	630	161	
2017	20	720	623	97	
2018	18	822	641	181	
2019	17	1,524	1,299	225	

제2편 시정 분야별 성과와 전망

2020	18	2,462	2,144	318	
2021	15	1,221	973	248	

3) 노사협력관계 구축

노사협력관계 구축으로 근로자의 날 행사와 노사한마음대회 개최, 모범근로자 표창, 사무실 리모델링사업, 노조대표자 선진지 견학을 실시하여 근로자들의 사기 진작과 노사안정으로 근로자 화합분위기 확산에 주력하였고, 노사 상생협력 강연회, 노사화합 캠페인 전개, 노·사·민·정 화합 선언식 등 지역 노사 민정 협력활성화 사업을 통해 생산적 노사문화 확산운동 및 산업 평화에 기여하였다.

4. 중소기업 육성

지역경제의 근간이 되는 중소기업의 경영안정 및 경쟁력 강화를 위해 필요자금을 적기에 지원함으로써 지역경제 활성화에 기여하였다.

가. 기업체 현황

(단위 : 개소, 명)

계		대기업 (300인이상)		중기업 (50~299인)		소 기 업					
						계		5~49인		5명미만	
업체수	종업원	업체수	종업원	업체수	종업원	업체수	종업원	업체수	종업원	업체수	종업원
395	3,571	-	-	10	842	385	2,729	203	2,380	182	349

나. 자금 지원

1) 기금 조성 현황 ('21.12.31현재)

(단위 : 백만원)

현보유액	출연금	이자수입	이차보전지출
6,667	6,500	5,498	5,331

※ 출연금 : 6,500백만원 ☞ '97~'01(5년) : 연 10억원 / '04~'08(5년) : 연 3억원

2) 용자액 및 이차보전금 지원현황

(단위 : 백만원)

연도별	용자업체수	용자금액	이차보전 지출액		비고
			건 수	금 액	
합 계	845	128,496	3,939	4,979	
2021	28	6,168	239	352	
2020	30	7,350	191	231	
2019	25	4,120	202	181	
2018	21	3,490	230	205	
2002~2017	769	113,536	3,316	4,362	

3) 자금 지원 사항

- 지원규모 : 70억원
- 지원근거 : 목포시 중소기업발전기금 설치 및 운용조례
- 지원대상 : 목포시에 공장이 소재하고 가동 중인 공장등록을 필한 중소기업체 및 제조업관련 서비스업체
- 대상사업 : 경영안정, 기술개발, 중소기업육성발전에 필요한 사업 등
- 지원내용 : 이차차액 보전(대출한날로부터 2년 이내 3%)
- 용자한도 : 3억원(업체당)이내 3년간

5. 수출

가. 수출 현황

2021년 목포지역 수출실적은 69,959천불로 2020년 대비 32.7% 증가하였으며, 분야별로는 수산물 55,912천불, 공산품 13,034천불, 기타 1,013천불 등을 수출하였다.

〈 연도별 수출현황 〉

(단위 : USD 1,000, 출처: 관세청, 한국무역협회)

구분	2017	2018	2019	2020	2021
계	45,502	43,882	61,298	52,732	69,959
수산물	38,096	29,598	35,472	41,458	55,912
공산품	4,919	11,855	23,680	7,736	13,034
기타 품목	2,487	2,429	2,146	3,538	1,013

※ 기타 품목 : 수산물 및 공산품을 제외한 식·음료품, 원료 및 연료, 목재 등

나. 주요 수출업체 현황

연번	기업명	대표자	주소	생산품목	전화번호
1	(주)대창식품	정현택	연산로 191-7	조미김, 마른김	278-4426
2	(주)향아식품	김광조	산정공단로 30	조미김, 건조미역	279-4200
3	(주)선일물산	김태한	연산로 191-2	김자반	273-6750
4	(주)하이준	장문준	연산로 207	김, 해조류	278-1459
5	산해푸드	오시윤	고하대로719번길 52	조미김, 김스낵	277-5450
6	청해S&F	정길환	대양산단로125번길 139	조미김	277-6631
7	엠엠푸드	김보나	신흥로 28	조미김, 건조매생이	984-8721
8	환길산업	박승남	원산로60번길 6	염장미역, 냉동해초	272-7147
9	다도해물산	오재석	자유로20번길 41	조미김	245-0125
10	(주)아사쿠라 식품코리아	아사쿠라 시게오	대양산단로125번길 126-45	스시용 김	279-2326
11	가리미	임복남	대양산단로 125번길 123	마른김	278-3811
12	(주)아라	정동훈	대양산단로 125번길 126-27	마른김	274-5599

제2편 시정 분야별 성과와 전망

연번	기업명	대표자	주소	생산품목	전화번호
13	선진수산 영어조합법인	정정진	대양산단로 125번길 126-9	마른김	276-1212
14	HNK국제무역	김영배, 조재모	용당로 243	마른김	
15	에이케이홀딩스(주)	홍성현	고하대로719번길 46	수산가공품	279-0134
16	대천김	최민순	대양산단로 125번길 192	김	278-5501
17	만전식품	정재강	대양산단로125번길 126-33	김	031-792-9911
18	대상푸드플러스(주)	임동만	대양산단로125번길 126-52	마른김	800-5010
19	맘키드크래프트	김명효	석현로 46, 302호	도자기공예품	287-1155
20	이천산업	김관옥	대양산단로125번길 34-6	중고의류 가공	282-2277
21	남해기전	장윤선	연산로 207	해태기계	278-1459
22	대한어망(주)	류진선	삼학로93번길 5	어망, 어구	281-3003
23	우림물산	나희숙	고하대로719번길 22	어구(로프)	276-0188
24	(주)삼일무역	김애자	대양산단로 125번길 34-6	셔츠 및 블라우스 제조업	282-2277
25	징검다리패션	김양신	옥암로 63	방직용섬유와 그 제품	281-4243
26	(주)케이앤제이	김명수	미항로 143, 5층	운반하역, 기계물품	285-8525
27	(주)에이치유원	김종철	까치머리길 13(연산동)	조경, 애견용품	245-4574
28	행남광물정제(주)	김형주	고하대로 795	도자기원료	278-3135~6
29	(유)문창조선	송형호, 김 진문	산정공단로 35-1	기타 선박 건조	279-1420
30	(주)신안	이정옥	자유로97번길 23	어망, 착색제	245-1283
31	숫진주연구소	김경희	마인계터로 7	숫진주 응용 제품	
32	한국알루미나(주)	박주용	연산로 198	화학공업생산물	460-8600
33	바이오테크(주)	조원식	공단중앙로 38	키토산소금	278-0963
34	(유)도림	박태선	공단중앙로 75	폴리프로필렌	277-6601
35	(유)호정솔루션	이문석	석현로 46	항공기	802-0007
36	포스포	박승혁	대양로 14-139	화학공업제품	062-973-9061
37	권농원	송기천	영산로 100-1	파종용 종자	244-6112
38	주식회사 카보넥스	김석진	대양로 26	석제품	

6. 국제교류 협력 증진

우리시에서는 국제교류 활성화 및 확대를 위해 동북아 지역 자매(우호)도시와의 지속적인 교류, 신항시장을 개척을 위한 아세안국가 교류도시 발굴, 각종 국제행사 개최 및 참가, 민간단체 교류 활성화 등 다양하고 실질적인 국제 교류 시책을 추진하였다.

가. 자매도시 현황

도 시 명	결연일자	인 구	면 적	특 성	교류실적
노르웨이 함메르페스트시	'62. 3. 23	10천명	849km ²	· 노르웨이 북단에 가까운 크발뢰 이섬 서안에 위치한 항구도시 · 온화한 기후로 겨울에 도 얼지 않는 부동항	· 한·노협회 (함메르페스트 소재) 목포방문 4회 · 목포시 방문단 함메르페스트 방문1회
일 본 오이타현 벳부시	'84. 10. 1	116천명	125.3km ²	· 일본국 극동반도북단 항구 도시 · 국제 관광 온천·항구도시	· 상호친선방문 50회 사진교류전 4회 · 체육교류 8회 · 예술단교류 2회 · 상호직원파견 9명
중 국 징쑤성 린원강시	'92. 11. 1	5,343천명	7,446km ²	· 중국연해 중부의 항구도시 · 중국대륙 횡단철도 (T.C.R)의 기점	· 상호친선방문 37회 · 사진교류전 5회 · 예술단교류 3회 · 직원상호파견 9명
중 국 푸젠성 샤먼시	'07. 7. 25	4,110천명	1,565km ²	· 푸젠성 남부의 구룡강 하구부근 · 중국 10대 도시에 해 당, 해양관광도시 · 중국 석재유통집산지	· 상호친선방문 16회 · 스포츠행사 9회 · 예술단 및 체육교류 13회 · 박람회 참가 4회 · 경제협력강화MOU 체결

나. 국제 우호교류도시

도 시 명	결연일자	인 구	면 적	특 성	교류실적
일본 고치시	'12. 11. 9.	33만명	308.99km ²	· 시코쿠의 중남부, 고치현의 중부도시 · 자유 민권운동 발상지, 상업 관광도시	· 상호친선방문 3회 · 국제회의참석 1회
중국 동강시	'15. 5. 28.	62만명	2,360km ²	· 라오닝성 동남부 위치, 최북단 항구도시 · 수산식품산업, 관광도시	· 투자환경설명회 및 투자입지확인 등 상호방문 6회 · 경제무역(수출입) 교류협력 등
몽골 울란바토르시	'16. 9. 19.	140만명	4,704km ²	· 몽골의 수도로 최대 산업중심지 · 몽골의 정치, 경제, 사회, 문화의 중심도시	· 상호방문 1회
영국 아버딘시	'17. 2. 15.	22만명	186km ²	· 유럽의 에너지 수도로 불릴 정도로 신재생 에너지 발달 · 조선업 및 상업이 발전	· 상호방문 1회 · 박람회 참석 1회 · 교류협력MOU 체결
중국 주산시	'17. 7. 7.	115만명	1,440km ²	· 1,390개의 섬으로 이루어진 중국 유일 해양 군도 도시 · 중국 최대의 수산업가공 도시	· 국제항로개설 분야 업무 협력 의향 체결 · 국제섬관광대회 참석

다. 자매(우호)도시와의 국제교류추진

- 1) 중국 샤먼시 2021 우호도시 사진전 참여 : '21. 7. 9.
- 2) 중국 련윈강시 강소성 '우성희 청소년 국제회화 전시회' 축하영상 및 작품 송부 : '21. 9. 23.
- 3) 중국 련윈강시 일대일로 주변도시 청년 발전 온라인 포럼 참여 : '21. 11. 11.

7. 에너지 관리 행정

가. 연료관리

1) 개 요

우리시 인근에 3개 정유사의 저유소가 있고 관내 연료공급(유류 및 가스) 업소는 110개소로서 연료공급에 따른 문제점은 없으나 아래와 같이 연료소비량이 해마다 증가 추세에 있으며 유류 및 가스는 전량 외국에서 수입에 의존하고 있기 때문에 시민들의 에너지절약의 생활화가 절실한 실정이다.

제2편 시정 분야별 성과와 전망

가) 연료 공급업소 현황

(단위 : 개소)

계	유 류		액화석유가스(LPG)		고압가스		도시가스	
	주유소	일 반 판매소	충전소	판매소	충전소	판매소	일반	충전
110	46	15	13	28	4	4	1	1

나) 연료소비 현황

(2021. 12월말 기준)

구 분		단위	2021	2020	2019
유 류	소 계		154,908	172,000	174,593
	휘 발 유	kℓ	48,088	50,635	51,169
	등 유	kℓ	5,817	7,039	7,180
	경 유	kℓ	101,003	114,326	116,244
가 스	소 계		76,213,563	77,533,881	70,981,612
	프 로 판	ton	7,761	7,506	7,419
	부 탄	ton	18,802	19,375	22,193
	도시가스	m³	76,187,000	77,507,000	70,952,000

※ 출처 : 한국석유공사 및 목포도시가스(주) 통계자료 참고.

2) 연료 보급 현황

주민생활이 향상됨에 따라 종래의 주 연료였던 연탄은 먼지발생과 일산화탄소의 발생 등으로 위험성이 높을 뿐 아니라, 대기오염의 주요인이 되고 사용상의 불편함과 3D 현상으로 배달인력의 부족이 야기됨에 따라 매년 수요가 감소하고 있는 실정이나 연료비가 상대적으로 저렴하여 아직도 일부지역에서는 서민층의 주요난방 연료로서 몹을 다하고 있으나 앞으로는 청정 연료인 도시가스 보급이 더욱더 확대될 전망이다.

〈 연료소비 보급율 〉

(2021. 12월말 기준, 가구)

구 분	취사(가구)	난방(가구)	비 고
연 탄	-	231	
유 류	-	54	
L P G	4,307	13,587	
도시가스(LNG)	98,855	89,290	
합 계	103,162	103,162	

우리시의 도시가스 보급률은 2021년말 95.8%의 보급률을 이루었다. 생활수준의 향상과 더불어 사용에 편리하고 안전도가 높은 도시가스의 수요는 아파트단지를 중심으로 증대되었고, 2022년에는 약 323세대에 보급할 전망이다

3) 연탄의 안정적 공급

연탄사용의 감소추세, 3D기피현상으로 인한 배달 인력부족 등으로 연탄판매소가 거의 없어진 실정이고, 연탄은 다른 연료보다 열량에 비하여 부피가 크므로 운반·보관에도 문제가 있으나 동절기 폭설과 결빙기에 연탄의 안정적 공급을 위하여 비축연탄의 충분한 확보를 통해 연탄수급의 원활을 기하고 있다.

나. 안전관리

1) 가스안전관리

가) 개 요

관내 가스안전관리 대상으로 도시가스제조시설 등 1,380개소에 대하여 가스사고 예방을 위해 가스공급시설 및 사용자 시설에 대하여 정기점검, 수시점검, 무료점검을 실시하여 가스사고 예방에 철저를 기하고 있다.

(1) 현황

(2021.12월 기준, 단위 : 개소)

계	LPG(960)					고압가스(46)						도시가스(448)			
	총전	판매	집단공급	저장	사용	제조허가	저장	총전	판매	사용신고	제조신고	일반	총전	정압기	사용
1,380	13	28	1	-	839	22	5	4	4	14	22	1	1	53	372

- LPG 탱크·별크로리 보유 사업장 : LPG충전소 3개소

나) 점검실적

2021년도에는 가스관련 업소 및 지하접객업소·신고대상업소등 법정검사업소 등 1,380개소에 대하여 합동점검 및 자체점검을 실시한 결과 66개소가 부적합업소로 나타났으며 이에 따라 개수명령 조치를 하였다.

다) 향후계획

가스 공급시설 및 사용자시설에 대한 안전점검을 철저히 하고 가정 및 가스사용시설에 자율점검 생활화를 유도하여 가스사고 예방을 위해 교육 및 홍보를 강화해 나갈 계획이다.

2) 전기안전관리

가) 개요

우리시 관내 전기안전관리 대상으로 자가용전기설비 등 1,132개소가 있다. 전기사고를 사전에 예방키 위해 전기시설에 대하여 정기점검, 수시점검, 무료점검을 실시하여 전기사고 예방에 만전을 기하고 있다.

나) 현황

(2021.12월 기준, 단위 : 개소)

계	자가용전기설비					
	고압수용가	발전설비	공연장	대형유통업체	시 장	기타
2,788	1,256	276	7	3	5	1,241

다) 점검실적

우리시에서는 전기로 인한 사고예방을 위하여 다중이용시설·취약시설 등 136개 업소에 대하여 전기안전공사와 합동점검을 실시한 결과 6개소의 업소가 부적합한 것으로 나타났으며 이에 따라 개수명령 조치를 하였다. 또한 일반용전기설비는 한국전기안전공사에서 점검주기별로 안전점검을 실시하고 있으며 전기로인한 안전사고 예방에 만전을 기하고 있다.

라) 향후계획

앞으로도 전기안전사고를 예방하여 시민들이 안정적으로 생업에 종사할 수 있도록 가로등 및 신호등과 가정용 전기설비까지 안전점검을 더욱 철저히 해나갈 계획이며 전기안전공사에서도 2,788개소의 일반용 전기설비에 대하여 계속적으로 안전점검을 실시할 계획이다.

제2절 산업단지 정책

1. 산업단지 정책 기본방향

- 가. 우리시가 지속가능한 경제발전을 이루기 위해서는 미래를 이끌어갈 신성장 동력산업이 절대적으로 필요하다. 우리지역은 조선 산업 중심의 단일 산업에 대한 의존도가 높아 해당산업의 경기민감하게 좌우되는 취약한 산업구조를 가지고 있다. 이 때문에 신성장 동력산업 유치를 위한 산업단지 개발이 본격화 되었다.
- 나. 대양일반산업단지 조성지역은 주변에 쓰레기 위생매립장, 음식물류폐기물자원화시설 및 종합장사시설 등 혐오시설이 집중되어 조성지역 내 거주하고 있던 장자곡, 노득동, 내화촌 마을 주민들의 집단이주 요구가 지속되었고, 이에 따른 이주비용이 막대하여 시 재정으로는 처리가 불가능한 상황이었다. 또한 신안군 압해도와 목포시를 연결하는 압해 대교 IC가 미완성 상태로 남아있었고, 산업단지 진입로는 공사비 전액을 국비로 지원받을 수 있어 대양산단을 조성하게 됨으로써 압해대교에서 산업단지로 직접 연결되는 도로를 전액 국비(420억원)로 지원받아 개설할 수 있게 되었다.
- 다. 따라서 우리시에서는 이러한 문제들을 해결하고, 장기적으로는 조선 중심의 경제구조를 탈피하고 신성장 동력산업 등 다양한 산업의 발전 및 지역경제 활성화를 위하여 2012년 2월부터 2016년 4월까지 4년2개월에 걸쳐서 사업비 2,720억원을 투입하여 1,550,759㎡ 규모의 목포대양일반산업단지를 조성하였으며, 현재 여러 기업들을 대상으로 홍보를 진행하고 입주업체에 대한 다양한 지원책을 마련함으로써 산업단지 분양 및 활성화에 전력을 기울이고 있다.

2. 대양일반산업단지 분양

가. 조성현황 및 분양개요

- 1) 위치 : 전남 목포시 대양동 797번지 일원
- 2) 조성기간 : 2013. 2. ~ 2016. 4.
- 3) 총사업비 : 2,720억원 *분양가 259,060원/㎡
- 4) 분양대상 : 총 249필지, 1,062,308㎡
(산업용지 149필지 848,377㎡, 지원시설 88필지 100,080㎡, 공공시설용지 7필지 113,851㎡)
- 5) 입주업종 : 식료품, 전기장비, 자동차, 물류, 발전, 세라믹 등 8개 업종

나. 분양 상황(2021년 12월 기준)

- 1) 분양현황 : 1,017,585㎡/1,062,308㎡(95.79%)
- 2) 유치기업 : 146개 업체(식료품, 신재생에너지, 수산기자재, 물류유통 등)

다. 2021년도 주요성과

- 1) (분양율 제고) 대양산단 총 146개 기업 유치 / 분양률 95.79% 달성
 - '20.12.기준 분양률 88.51% → '21.12월 95.79% 달성 (대양산단 완판 임박)
- 2) (투자협약 체결) 22개 기업 / 투자금액 649억원 / 고용인원 374명
 - 2021 전라남도 투자유치대상 종합평가 최우수상 수상
 - '18년 14건→'19년 22건→'20년 29건→'21년 22건 (최근 3년 대비 104% 증가)
- 3) (기업지원 강화) 입지·시설보조 및 특별지원지역 지정에 따른 입주 혜택 강화
 - 입지보조금(23개 기업, 8,446백만원), 지투보조금(2개 기업, 2,181백만원) 지원
- 4) (산단여건 강화) 기업 맞춤형 업종추가 및 필지 분할로 수요 대응
 - 기업 맞춤형 필지 분할(산업 4블럭 4필지, 5블럭 2필지, 7블럭 2필지) 및 업종추가(산업 13블럭 H52[창고물류업] 추가), 산업6블럭 도로 개설 준공

라. 앞으로 추진계획

- 1) 신재생에너지산업 거점단지 육성
 - “전남형 상생일자리사업”과 연계“에너지산업융복합단지”조성
 - 전남형 상생일자리 대응 TF팀 구성 운영(필요시 수시 개최)
 - 신재생에너지 전용항만 및 배후단지 조성
 - * 목표신항은 서남권 신재생에너지(해상풍력) 거점항으로, 신항 배후부지 및 대양산단은 신재생에너지 기자재 및 부품 생산 거점으로 집중 육성
 - 해상풍력융복합산업화 플랫폼 건립(산업통상자원부)
 - 기 간 : 2021년~2024년(4년간)
 - 총사업비 : 450억원(국비 250, 지방비 150, 민자 50)
 - 사업내용 : 핵심기술개발지원, 실증·인증, 기업지원, O&M인력 양성 등 융복합 플랫폼 구축
 - 에너지 특화기업 지원 시책 마련(산업통상자원부 특별법)
 - 입주기업 생산제품에 대한 국가·지자체·한전 등 공공기관 우선구매
 - 지방투자촉진보조금 지원비율 상향, 연구개발 지원, 지방세 감면 등
 - * 총 매출액 중 에너지 관련 매출액 비중이 50% 이상인 기업

2) 전국 최고 수준의 수산식품산업 특화단지 조성

○ 수산식품수출단지 조성 본격화로 분양 촉진

- 조성 규모 : 28,133㎡/ 1,089억원 (국비 70%, 지방비 30%)
- 가공공장, R&D센터, 국제수산물거래소, 냉동창고, 홍보전시장 등 인프라 활용

○ 목포어묵 세계화 및 수출전략형 김가공산업 추진으로 경쟁력 강화

- 목포어묵 차별화를 위한 인프라 구축 및 관련기업 육성('21.~'24. 100억원)
- 수출 주도형 글로벌 식품산업 육성 및 김 산업 R&D 강화('21.~'25. 100억원)

○ 최적의 입지 여건을 활용한 수산식품 기업 유치 추진

- 전라남도 해양수산융복합벨트 및 수산식품 수출단지 산단, 물류·유통 인프라, 수산물 집산지 등 최적입지 여건을 활용한 기업유치 추진
- 타 산단에 비해 해수사용이 용이한 입지강점 홍보로 연관 기업 유치

3. 세라믹일반산업단지 분양

가. 분양개요

1) 위 치 : 전남 목포시 대양로 26번지 일원

2) 대상토지 : 18필지 80,740㎡

3) 유치업종

- 비금속광물제품제조업(C23) 중 시멘트, 레미콘 관련 업종 제외
- 화학물질 및 화학제품 제조업 ; 의약품 제외(C20)
- 금속가공제품 제조업 ; 기계 및 가구 제외(C25)
- 전자부품, 컴퓨터, 영상, 음향 및 통신장비 제조업(C26)
- 의료, 정밀, 광학 기기 및 시계 제조업(C27)
- 전기장비 제조업(C28)
- 기타 기계 및 장비 제조업(C29)

4) 분양금액 : 268,315원/㎡

나. 분양 실적

○ 분양면적/금액 : 30,326㎡ / 81억(8개 업체)

○ 분양활동 사항

- 세라믹센터 사업화 지원동 입주업체 계약추진, 세라믹 관련 기업 발굴 투자제안 활동, 인센티브 안내 등

다. 앞으로 추진계획

- 세라믹센터내 연구기업 중 투자실현 가능기업을 사업화지원동으로 투자유도 후 시제품 제작·양산 전환 및 분양 추진
- 지역 내 우수한 기술 인력 양성을 위해 목포대 등 인근 대학과 협조 (학자금 지원 및 취업알선까지 연계 체계 유지)
- 전국 단위 박람회 참가 등 타깃기업 발굴 및 유치활동 전개
(최신의 시설장비 구축 및 세라믹 생태계 육성 정책 집중 홍보로 투자 유인)

4. 대양 · 세라믹 산단 입주기업 혜택

가. 입주기업 보조금 지원

- 1) (입지보조금) 분양가의 30%내 최대 4억원(분양율 80% 초과 시 최대 2억원)
- 2) (시설보조금) 20억원 초과 투자액의 5% 범위 내 최대 5억원
- 3) (지방세 감면) 토지·건물 취득세 각 75% 및 재산세 5년간 75%감면
- 4) (정책자금 대출) 제조업 연 2.25%, 최대 20억원

구분	지원내용	신청시기	비고
입 지 보조금	분양가의 30% 범위내 4억원 한도	부지계약 체결일로부터 2년 이내	분양률 80%까지 지원
시 설 보조금	20억원 초과부분의 5%이내 5억원 한도	건축물 착공신고일로부터 3년이내	
매칭비율	도비 : 시비 = 50 : 50		

나. 특별 지원 혜택

- 1) 산업위기대응 특별지역 지정 혜택('23.5.28.까지, 산업통상자원부)
 - 지방투자촉진보조금 지원(설비투자금의 최대 44% 지원)
 - 수도권이전기업 또는 지방 신·증설 기업에 대한 지원 보조
- 2) 고용위기지역 지정 혜택('22.12.31.까지, 고용노동부)
 - 지역고용촉진지원금, 청년 추가고용 장려금, 고용촉진 장려금 등 지원
- 3) 에너지산업융복합단지 지정('19.11.15.~, 산업통상자원부)
 - 국가·지자체·공공기관(한전 등) 우선구매, 지투보조금2% 가산, 지방세 감면 등

4) 중소기업 특별지원지역 지정 혜택('23.9.8.까지, 중소벤처기업부)

- 국가 및 지자체 수의계약 가능, 정책자금 융자 및 기술□신용기금보증 우대

다. 입주기업 내실화를 위한 인센티브 제도 운영

1) 물류보조금 지원

- 지원대상 : 투자금액이 200억원 이상이고, 상시고용인원 50명 이상 기업
- 지원규모 : 육상운송비용의 30% 범위 안에서 연간 5천만원까지 5년간 지원
- 지원기준 : 당해 연도 확정 신고한 재무제표상의 운반비 기준
- 신청시기 : 투자완료일로부터 2년 이내에 1년 단위로 신청

2) 이주직원정착금 지원

- 지원대상 : 목포시로 이전하는 수도권 소재기업 소속 근로자 및 가족
- 지원규모 : 근로자 및 동반이주한 가족 세대원 1인당 100만원
- 신청시기 : 근로자가 3년 이상 주민등록을 둔 날부터 1년 이내 신청

라. 입주기업 원스톱서비스 지원창구 설치 운영

- 1) 분양신청, 입주심사, 계약, 건축허가 등 기업입주 업무 일괄 처리
- 2) 투자유치기업 금융애로사항 상담 및 지원방안 모색 등

마. 산업통상자원부 보조금

1) 수도권 이전기업

- 수도권내 대상지역에서 1년 이상 사업영위, 상시고용인원 30명 이상 기업이 본사, 공장 및 연구소를 전부 또는 각각 이전하는 경우

2) 산·증설기업

- 지역선도, 지역특화 업종으로 국내에서 1년 이상 사업을 영위, 상시고용인원 10인 이상, 산·증설하는 투자금액이 10억원 이상인 중소·중견기업 및 신설 투자금액이 300억원 이상인 대기업

제2편 시정 분야별 성과와 전망

구분	수도권 이전기업			신·증설기업		
	대기업	중견기업	중소기업	대기업	중견기업	중소기업
입지보조금	-	입지투자금액 (10%이내)	입지투자금액 (30%이내)	-	-	-
시설보조금	설비투자액 (5%이내)	설비투자액 (7%이내)	설비투자액 (9%이내)	설비투자액 (5%이내)	설비투자액 (7%이내)	설비투자액 (9%이내)
조세감면	법인세 : 7년간 100%, 3년간 50% 감면 재산세 : 5년간 100%, 3년간 50% 감면 취득세 : 면제			법인세 : 5년간 50% 감면 재산세 : 5년간 75% 감면 취득세 : 75% 감면(2022.12.31한)		
매칭비율	국비 : 도비 : 시비 = 65 : 17.5 : 17.5/지방비 부담능력에 따라 국비 100억원까지 지원 가능					

5. 기업 유치 활동 다각화

가. 기업 성장 단계별 맞춤형 지원

- 대양산단 내 창업부터 양산단계까지의 중소기업을 대상으로 정보화, 인증, 지적재산권, 마케팅, 경영 지원 등을 통한 맞춤형 단계별 기업지원 프로그램 운영
 - 세부지원 프로그램 : 5개 분야 20개 세부과제 추진

나. 판로개척, 마케팅 등의 민·관·연 협력체계 구축

- 목포시·전남테크노파크 간 대양산단 입주기업 지원 업무협약 추진
 - 중장기적 발전계획 수립, 성장 중인 중소기업 지원책 마련
- 대양산단 협의체(민), 목포시(관), 전남테크노파크(연) 협력체계 구축

다. 대양산단 특화 지원 사업 연계 유망 중소기업 발굴·육성

- 중소기업특별지원지역 지원내용과 연계 대양산단 특화 중소기업 육성 및 정부 사업 발굴
 - 스마트공장 확산사업, 개방형 혁신바우처, 혁신성장지원, 국가 융복합단지 등 각종 정부 R&D과제 참여 지원을 통한 기업의 역량강화 및 매출 증대

● 분양현황도 - 대양산단



● 분양현황도 - 세라믹 산단

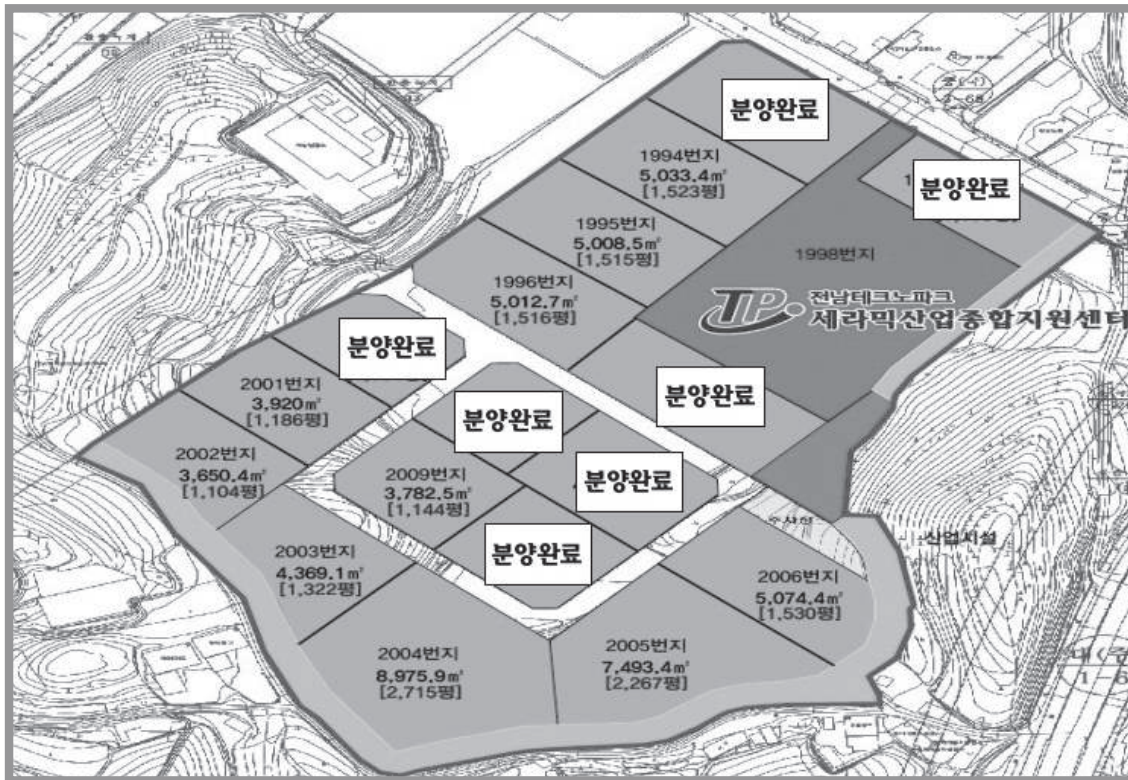

제3절 일자리정책 행정

1. 일자리 창출 사업

가. 추진배경

고령화시대에 대비하고, 취업 취약계층에게 다양한 일자리를 제공하여 저소득층의 생계 안정을 도모하였으며, 미래의 희망인 청년들에게 꿈과 목표를 제시할 수 있는 양질의 일자리 마련 시책을 추진하였다.

나. 일자리 창출사업 현황(2021년)

연번	사업명	사업비 (천원)	사업내용	사업실적	비고
	합 계	13,717,023		2,714	
1	공공근로 지원사업	1,370,939	공공분야에서 한시적인 일자리를 마련하여 저소득, 취약계층에게 최소한의 생계를 마련해 주기 위한 사업	61개소 347명	
2	희망근로사업	4,461,000	고용위기지역에 한시적 공공일자리 창출을 통해 실직자와 실직자 가족, 취약계층 등에 대한 생계안정 지원 및 지역경제 활성화를 도모하는 사업	20개소 322명	
3	지역공동체 일자리사업	1,485,054	지역특화자원을 활용하여지역주민이 공동으로 추진하는 지속적이고 생산적인 일자리사업	66개소 1,170명	
4	신중년 사회공헌 활동지원사업	138,000	만 50세이상 퇴직인력이 전문적 지식과 경험을 활용하여 사회적기업 및 비영리단체 등에서 재능기부하는 사업	2개기관 49명	
5	신중년 경력형 일자리사업	442,000	전문경력을 지닌 신중년에게 경력을 활용한 공공형 일자리 제공 및 지역사회 공적서비스 인력 공급	8개사업 40명	
6	사회적기업	879,000	사회적목적(취약계층 고용, 사회 서비스 제공)을 우선적으로 실현하는 기업을 지원하는 사업	35개 기업 43명	
7	지역산업 맞춤형 일자리 지원사업	440,000	자치단체와 비영리 법인이 연합하여 지역특성에 맞는 일자리를 창출하는 사업	247명 취업 예비창업 13명	2개사업
8	전남형 뉴딜 일자리사업	3,040,000	행정안전부 공모사업으로 4차 산업혁명에 대비한 비대면, 디지털 산업 등 분야에 청년일자리 창출 및 기업 지원	39개기업 107명 지원	

제2편 시정 분야별 성과와 전망

연번	사업명	사업비 (천원)	사업내용	사업실적	비고
9	전남 청년 마을로 사업	405,912	지역에 기반을 둔 기업들이 지역 인재를 안정적으로 채용할 수 있도록 인건비, 활동수당 등 지원	10개 기업 18명 지원	
10	전남 청년 농수산 유통 활동가 육성사업	172,036	유통에 관심있는 청년들에 지역 농수협 분야의 경험을 제공하여 취창업으로 연계	농,수협 6명 지원	
11	대학생 동하계 직장체험활동	58,332	방학기간 동안 대학생들에게 직장체험 기회를 제공	47개 기업 47명 지원	
12	조기취업형 계약학과 지원	24,750	재학생(2~3학년)을 대상으로 조기 취업 과 인력양성의 기회를 제공하는 학과 운영 을 통해 취업연계 현장 맞춤형 인재 양성	18개 기업 33명 지원	
13	목포형 수산식품 엔택트 일자리 창출사업	460,000	수산식품 업체에 취업을 원하는 청년을 대상으로 비대면업무, 마 케팅 플랫폼분야 일자리창출	15개 기업 22명 지원	
14	청년도전 지원사업	340,000	청년센터를 활용하여 구직단념 청년들의 취업특강, 취업 역량강화, 진로·직업 상 담 등을 실시하여 취·창업 연계 지원	250명 지원	

2. 청년 정책

가. 추진배경

저성장의 장기화, 산업구조의 개편등에 따른 청년실업의 증가와 높은 주거비, 청년 신용불량자의 증가는 청년들의 청년문제가 특정 개인의 생애주기적 문제가 아닌 미래의 보편적 사회문제로 대두되고 있다. 특히, 우리지역 청년들의 경우 열악한 교육 환경 및 양질의 일자리를 제공할 수 있는 기업의 부족 등으로 말미암아 타지역으로 이탈 현상이 가속화되고 있다.

나. 목포시 청년정책 종합계획 수립

청년에 대한 삶의 안정과 보편적 가치를 추구하고, 청년 정책의 체계적이고 효율적인 관리를 위해 각 부서에서 추진하고 있던 청년정책들을 한데 모아 목포형 청년 정책 종합추진 계획을 수립하였다.

2022년도에는 목포형 신규 일자리사업 추진(목포형 창업청년 일자리플러스 지원사업, 목포형 청년문화브랜드 사업추진, 목포시 청년 사회적경제형 취업브리지 사업 등)을 통해 청년 지원사업을 확대할 계획이다.

〈그동안의 추진상황〉

◦ 대학생 동계 아르바이트 사업 추진	: 2021. 1. 2.
◦ 2020 청년 취업자 주거비 지원 추진	: 2020. 1. 18.
◦ 청년 희망디딤돌 통장사업 참여자 모집	: 2021. 1. 22.
◦ 목포형 수산식품산업 언택트 일자리창출 사업 추진	: 2021. 1. 28.
◦ 목포시「청년·일자리통합센터」운영계획 수립	: 2021. 1. 28.
◦ 전남 청년근속장려금 지원사업 추진	: 2020. 2. 18.
◦ 목포대 일자리플러스센터 사업 추진	: 2021. 3.
◦ 목포 청년창업자 금융(종자돈)사업 추진	: 2021. 3. 12.
◦ 2021년 목포시 사회적경제 활성화 추진계획수립	: 2021. 3. 17.
◦ 전남형 뉴딜 청년일자리사업 추진	: 2021. 3. 29.
◦ 2021년 목포 청년 취업 아카데미 추진	: 2021. 4. 13.
◦ 전남 청년 마을로 프로젝트 사업 추진	: 2021. 4.
◦ 전남 청년 농수산유통활동가 육성사업 추진	: 2021. 4. 5.
◦ 조기취업형 계약학과 선도대학 육성사업 추진	: 2021. 4. 6.
◦ 사회적경제활성화 위원회 회의개최	: 2021. 4. 8.
◦ 사회적경제기업 맞춤형 컨설팅 운영계획	: 2021. 5. 13.
◦ 2021년 목포시 청년정책 종합계획 수립	: 2021. 5. 6.
◦ 대학생 하계 아르바이트 사업 추진	: 2021. 6. 9.
◦ 21. 지역산업맞춤형 일자리창출 추가 공모사업 「여성·청년 특화지원사업」추진	: 2021. 6. 28.
◦ 2021년 청년도전 지원사업 추진계획	: 2021. 6. 29.
◦ 2021년 직업소개소 상반기 지도·단속	: 2021. 6. ~ 7.
◦ 2021년 전남 청년 근속장려금 참여기업 점검	: 2021. 7. 12.
◦ 목포-서울 지역상생청년일자리 창출 사업 추진	: 2021. 7. 28.
◦ 2021년 하반기 전남 청년 근속장려금 사업 추진	: 2021. 8. 3.
◦ 2021년 전남 청년 구직활동수당 지원계획 수립	: 2021. 8. 26.
◦ 목포시 구인구직 만남의날 추진	: 2021. 10. 6.
◦ 2021년 협동조합 운영실태 점검	: 2021. 10. 11.
◦ 2021년 대한민국 일자리엑스포 홍보관 운영	: 2021. 10. 14.~16.
◦ 목포시 대학생 학자금 대출이자 지원사업 추진	: 2021. 10. 28.
◦ 청년창업자 금융지원 추가 출연	: 2021. 10.
◦ 목포시 청년일자리통합센터 2022년 민간위탁	: 2021. 10.
◦ 2021년 하반기 재정지원 일자리사업 현장점검	: 2021. 10. ~ 11.
◦ 목포시 청년정책협의체 발대식 추진	: 2021. 11. 9.
◦ 목포시 마을기업 현장점검(하반기)	: 2021. 12. 6.~10.
◦ 2021년 직업소개소 하반기 지도·단속	: 2021. 12.

3. 2022년도 주요업무계획

가. 추진방향

목포의 특색을 살린 지역주도형 일자리 창출을 통해 청년·중장년에 안정적인 고용여건을 조성하고, 사회적경제 활성화로 취약계층 일자리를 창출하는 것을 목표로 하고 있다.

나. 세부사업내용

● 상생형 지역일자리 특화전문 컨설팅 추진

지역 일자리 여건의 구조적 어려움 지속으로 성장잠재력 저하, 주력산업 경쟁력 약화, 신산업 발굴 지체, 노동시장 이중구조, 투자수요 해외유출, 청년 지역이탈 가속화를 막기 위하여 통상적인 투자를 넘어 지역 경제주체 간 상생협약을 체결하여 신규 투자와 일자리를 창출하는 사업으로, '22. 2.~ 11. 약 10개월간 목포형 일자리 모델 발굴 컨설팅 추진 예정으로, 향후 지원 사항으로는 중소기업 전용자금 및 우대보증 공급, 지방투자 촉진보조금 가산 및 한도 상향, 국유지 대부요율 인하, 장기임대, 수의계약 등이 있다.

● 사회적기업 성장지원센터 운영지원

전남 서부권에 사회적기업성장지원센터를 유치('21. 5.)하여 현재 목포시 KT빌딩 9층 약 280평 공간에 입주기업 사무공간, 오픈형 공동업무공간, 중·소 회의실, 교육장(이벤트홀) 등을 마련하여 사회적기업에 창업공간을 제공하고 교육·멘토링 등 기업 성장을 지원하고 있으며, 전남 내 사회적기업 창업과 성장을 지원하여 사회적경제를 활성화와 지역 내 취약계층 일자리창출을 도모하는 것을 목표로, 현재까지 총 51개 기업(20개 상주기업, 31개 등록기업)이 입주해 있다.

● 목포 청년쉼터「박스파크」조성사업

목포 하당권역에 청년공간 혁신거점을 박스파크 형식으로 조성하여 청년들의 자기주도적 활동 지원을 위한 열린 공간을 제공하고자 이로근린공원 내 청년을 위한 5개 커뮤니티박스 공간을 조성할 예정이다. 5개 박스는 지역 청년가들을 위한 전시(갤러리, 공연장) 공간으로 쓰일 청년쉼터, 청년에 독서공간을 제공하기 위한 청년미니도서관, 공유주방, 실내 생활체육을 위한 청년플레이공간, 마지막으로 강연, 네트워킹 등 행사진행을 위한 다용도 공간으로 꾸며질 예정이다.

● 목포형 청년문화브랜드 사업

“문화로 돌아오는 청년, 활력있는 목포”라는 비전 하에 청년을 주축으로 문화도시·도시재생과 연계한 문화콘텐츠를 개발하고 청년이 유·무형의 지역 문화콘텐츠 모델을 발굴하여 지속가능한 목포형 청년 일자리를 창출하는 사업으로 22년도는 청년 문화콘텐츠 개발, 창업컨설팅 지원을 통한 아이템 발굴, 청년주도형 네트워크 형성을 목표로 하고 있으며, 향후 국내·외 투자자 유치 등 청년 문화콘텐츠를 로컬문화산업과 연계하여 문화사업간 연계협력체를 구성해나갈 예정이다.

● 블루이코노미 2.0 청년일자리 프로젝트

행정안전부 공모 지역주도형 청년일자리 사업으로 4차 산업혁명시대에 발맞추어 청년 일자리를 창출하고, 목포시 3대 미래전략사업 분야와 연계하여 5개 사업(신재생에너지 도제·취업 패키지사업, 데이터 사이언스 전문가 양성사업, 탄소중립 스마트 그린 프로젝트, 전남 청년창업 지원사업, 빅데이터 기반 온라인 마케터 인력양성 지원사업)에 85개의 일자리를 창출 예정이다.

① 신재생에너지 도제·취업 패키지사업 (15명 일자리창출)

- 이차전지, ESS, 전기차충전시스템 및 에너지신산업 분야 생태계 구축에 필요한 현장실무 중심 도제교육·취업 패키지 연계지원 사업

② 데이터 사이언스 전문가 양성사업 (20명 일자리창출)

- 4차 산업혁명의 핵심요소인 빅데이터, 인공지능 등 데이터관련 일자리 창출

③ 탄소중립 스마트 그린 프로젝트 (10명 일자리창출)

- 능동형 탄소감축 제조 산업군 청년일자리 창출하여 탄소중립에 대응

④ 전남 청년창업 지원사업 (20명 양성)

- 창업을 희망하는 미취업 청년 대상 창업교육, 멘토링 등 창업지원

⑤ 빅데이터 기반 온라인 마케터 인력양성 지원사업 (20명 양성)

- 지역주력산업, 특산물, 6차산업 등 온라인 마케터 인력양성 지원

● 목포시 청년 사회적경제형 취업브리지 사업

관내 사회적경제기업(사회적기업, 마을기업) 및 중소기업이 필요로 하는 전공과정을 졸업한 고교 특성화고·대학 졸업자를 매칭하여 해당분야의 일경험을 지원하고 향후 사회적경제 연계 청년 혁신활동가를 육성하는 것을 목표로 청년활동가의 인건비·활동수당 및 분야별 직무교육을 제공하여 50명의 청년 일자리 창출을 목표로 하고 있다.

● 목표형 창업청년 일자리플러스 지원사업

목포시 3+1 미래전략산업(수산식품, 신재생에너지, 관광 + 문화예술)에 특화된 창업 7년 이내 스타트업 창업 성공청년 20명을 대상으로 22년도에는 전문강사를 초빙하여 시장전망, 창업이후 정착단계까지 단계별 교육제공, 컨설팅 지원 등을 통해 청년창업자의 사업화를 지원할 예정이며 23년도에는 창업 기업에 근로급여를 지원으로 사업 성장을 도울 계획이다.

제4절 해양항만 행정

1. 2021년 주요업무 추진 실적

가. 깨끗한 바다환경 조성 : 5개 사업 936백만원

해양환경정비 기동대운영사업(4명, 98백만원), 바다환경지킴이 지원사업(12명, 171백만원), 해양쓰레기 정화사업(210톤, 178백만원), 강하구 해양쓰레기 사업(293톤, 89백만원), 조업 중 인양쓰레기 수매 사업 (474톤, 400백만원)

나. 공유수면 관리체계 확립

- 공유수면 관리실태 일제점검 실시 : 년 2회

다. 도서지역 정주여건 개선

1) 정주기반구축

- 가) 달리1·2구 복지회관 리모델링(어촌뉴딜) : 700백만원
- 나) 울도1구 선착장 개선사업(어촌뉴딜) : 459백만원
- 다) 울도2구 선착장 개선사업(어촌뉴딜) : 485백만원
- 라) 울도 떡바위 선착장 조성(도서종합) : 300백만원
- 마) 달리분교 연결도로 확포장(도서종합) : 155백만원

2) 도서민 생활지원

- 가) 여객선 운임지원 : 29,436명/63,323천원
- 나) 차량 운임지원 : 5,253대/51,026천원
- 다) 섬주민 생필품 물류비 지원 : 8,162개/14,229천원
- 라) 도서지역 생활필수품(LPG) 해상운송비 지원 : 440개/11,880천원

2. 어촌정주 기반조성

가. 도서지역 개발사업

도서의 생산, 소득 및 생활기반시설의 정비□확충으로 생활환경을 개선함으로써 도서 주민의 소득 증대와 복지향상을 위하여 2018년부터 2027년까지 10년간 우리시 10인 이상 상주하는 5개 유인 도서(달리도, 울도, 외달도, 고하도, 장좌도)에 도로, 교통 등 생활 기본시설과 생산□환경 개선사업 등 14개 사업에 총사업비 198억원(국비 80%, 도비 10%, 시비 10%)을 연차별 계획에 의거 투자하여 개발하는 도서종합개발 사업을 추진하고 있다.

또한 도서지역 노후어항의 현대화 및 어촌마을의 편의성 및 정주생활 만족도 향상을 위하여 2019년부터 2021년까지 달리도·외달도에 총사업비 134억원(국비70%, 도비9% 시비21%)을 투자하는 2019년도 어촌뉴딜300사업과 2020년부터 2022년까지 울도에 총사업비 123억원을 투자하는 2020년도 어촌뉴딜300사업을 추진하고 있으며, 2021년부터 2023년까지 고하도에 총사업비 123억원을 투자하는 2021년도 어촌뉴딜300사업에 선정되었음.

※ 제4차 도서종합개발사업 : 14개사업, 198억원(80%, 10%, 10%)

※ 2019 어촌뉴딜 300사업(달리·외달도) : 134억원(70%, 9%, 21%)

※ 2020 어촌뉴딜 300사업(울도) 공모선정 : 123억원(70%, 9%, 21%)

※ 2021 어촌뉴딜 300사업(고하도) 공모선정 : 123억원(70%, 9%, 21%)

3. 일반 현황

가. 도서지역 개발사업

연도	구분	도 서 수		해안선 길이 (km)	바다 면적 (km ²)
		유인도	무인도		
2021		6	5	79.6	50

나. 해양유류오염 방제장비

장비명	계	오일펜스	유처리제	유흡착포
보유대수	3종	300m	702 ℓ	352kg

다. 요트

선박명	선질	총톤수	기관		건조비 (천원)	진수일	조선소	비고
			기종	마력				
목포 해맑은호	알루미늄 합 금	19톤 (51ft)	디젤	163×2	1,047,000	'10. 5.26	주)푸른중공업	

라. 행정선

선박명	선질	총톤수	기관		건조비 (천원)	진수일	조선소	비고
			기종	마력				
전남 539호	FRP	22	선박엔진	300	350	'98. 7	일흥조선	

마. 마리나시설

구 분		용 도	면 적	
계			26,378㎡(7,979평)	
해상부분		요트 계류시설(50ft급 요트 32척 수용)	10,160㎡(3,073평)	
		요트인양기(24×20.6×10M)인양능력40톤	494㎡(150평)	
육상 부분	토 목	육상 요트계류장(25척 수용시설)	8,264㎡(2,500평)	
		주차장(30대 수용시설)	1,364㎡(413평)	
		광장 및 보도	803㎡(243평)	
		녹지조성	4,633㎡(1,401평)	
	건축	1층	로비, 샤워실, 휴게실, 화장실, 교육장	480㎡(145평)
		2층	카페테리아, 화장실, 베란다	180㎡(54평)

바. 유람선 선착장

구 분	용 도	비 고
위 치	갯바위(달맞이 공원 옆)	
시설내용	부잔교 : 12m×6m×2기 도 교 : 15m×1.5m(1기), 6m×1.5(1기) 계 단 : 3m×1.5m(1식) 매표소 : 4m×7.3m(1동)	공유수면 점·사용 9,900㎡

사. 항만시설(목포지방해양항만청 관리시설)

항별	시설명	규모	접안능력	관리주체	주요화물	금후개발계획
신항 (7)	자동차부두(MIRT)	안벽 240m	*3만톤급 × 1	국가	자동차(TS)	
	다목적부두	안벽 750m	*3만톤급 × 3	민자	철재, 컨테이너	
	철재부두	안벽 240m	*3만톤급 × 1	국가	자동차(수출)	
	시멘트부두	안벽 160m	*1만톤급 × 1	민자	시멘트	
	잡화부두	안벽 240m	*3만톤급 × 1	국가	미 운영중	
북항 (2)	북항물양장	물양장 2,750m	물양장2,074 소형어선 500	국가	어획물, 여객	
	어업지도선 부두	안벽 200m	*2천톤급 × 2	국가	어업지도선	
내항 (8)	삼학부두	안벽 1,000m	* 3만톤급 × 2 * 1만톤급 × 1 * 5천톤급 × 1	국가	석탄, 제주연안화물, 수산물 등	
	내항부두	안벽 180m	* 2천톤급 × 2	국가	해경부두	
	여객부두	안벽 351m	* 1만톤급 × 1 * 4천톤급 × 1	국가	여객선터미널	
	동명물양장	물양장 1,092m		국가	어획물, 잡화 등	
	수협물양장	물양장 473m		국가	어획물, 선구류 등	
남항	관공선 및 소형선부두	물양장 500m		국가		

※ 2021년도 화물처리 23,832천톤

아. 비법정 항만(소규모 항포구)

구 분	시설내용	관리주체	이용선박(척)	비 고
계	11개소		169	
달리도	선착장 2개소(달리도항, 어망촌항)	목포시	29	
울 도	선착장 4개소(울도1·2구항, 금수동항, 고분동항)	"	71	
외달도	선착장 2개소(신·구 외달도항)	"	22	
고하도	선착장 2개소(고하도항, 응박개항)	"	27	
내 룩	물양장 1개소(삼진항)	"	20	

자. 여객항로 및 여객선 현황

 항로별

※ ()은 예비선

구 분	계	일반항로	낙도보조항로
항 로(개)	25	17	8
여객선(척)	46(4)	36(3)	10(1)

 국제 여객터미널 현황
(단위 : 명, m², 백만원)

구 분	국제터미널	신 축 터 미 널	
시 설 현 황	건립년도	'98. 4	2007. 1
	건축비	9,400	37,819
	부지면적	22,996	14,413
	총건평	6,620	11,501
	대합실 면적	1,824	3,022
	구조	철근조 3층	지상4층 철골철근콘크리트
	용도	1층:제주선, 2층:국제선	층별용도

제2편 시정 분야별 성과와 전망

구 분		국제터미널	신 축 터 미 널		
이용 현황	동시수용인원	1,180	구 분	면 적	용 도
	연간 이용객	235,340	1층	1,608	주차장, 설비실, 승선구, 다도해홀
	1일 평균	737	2층	5,597	매표소, 승선대기실, 여행사 등
부두 현황	부두규모	국제선:1만톤급, 내선:5천톤급	3층	3,363	해운조합, 선사사무실, 카페
	1일 이용선박	1선석 2척	4층	933	레스토랑, 전망대, 옥상정원

차. 인양기 및 부잔교 설치현황

위 치	사 업 량	형 식	설치년도	비 고
외달도 구)선착장	5톤*7m	전기식	2006	인양기
북항(북항어촌계)	5톤*7m	전기식	2010	"
율도1구 선착장	5톤*7m	전기식	2011	"
율도2구 선착장	3톤*14m	전기식	2013	"
북항(죽교어촌계)	5톤*7m	전기식	2014	"
달리도 어망촌	5톤*7m	전기식	2014	"
외달도 물양장	7.5톤*7m	전기식	2015	"
달리2구 선착장	5톤*7m	전기식	2015	"
율도1구 물양장	2.5톤*7m	전기식	2015	"
고하도 선착장	5톤*9m	전기식	2016	"
산정농공단지(죽교어촌계)	5톤*9m	전기식	2018	"
외달도 선착장	5톤*7m	전기식	2019	"
대반동(대반어촌계)	7.5ton*10m	전기식	2020	"
삼진항(광산어촌계)	10ton*14m	유압식	2020	"
율도2구 선착장	10ton*10m	전기식	2021	"
외달도 물양장	3.0m(B)×15.0m(L)	푼툰	2014	부잔교
율도1구 선착장	3.0m(B)×10.0m(L)	FRP	2014	"
율도2구 선착장	5.0m(B)×19.0m(L)	FRP	2015	"
장 좌 도	3.0m(B)×17.0m(L)	푼툰	2016	"

제2편 시정 분야별 성과와 전망

위 치	사 업 량	형 식	설치년도	비 고
고하도 선착장	3.0m(B)×14.0m(L)	FRP	2017	"
달리도 어망촌	3.0m(B)×17.0m(L) 3.0m(B)×17.0m(L)	푼툰	2017	"
달리도 선착장	3.0m(B)×25.0m(L)	푼툰	2018	"
외달도 선착장	3.0m(B)×15.0m(L) 3.0m(B)×10.0m(L)	FRP, 푼툰	2019	"
대 반 동	3.0m(B)×18.0m(L) 3.7m(B)×30.0m(L)	FRP, PE	2019	"
외달도 구)선착장	3.6m(B)×30.0m(L)	PE	2019	"
고하도 응박개항	7.8m(B)×15.0m(L)	PE	2020	"
삼진항(광산어촌계)	6.0m(B)×10.0m(L) 2.0m(B)×20.0m(L)	푼툰, PE	2020	"
울도 떡바위 선착장	3.6m(B)×15.0m(L)	PE	2021	"
울도 금수동항	4.8m(B)×20.0m(L)	PE	2021	"
외달도 선착장	3.0m(B)×15.0m(L)	STS	2021	"
장좌도 선착장	3.0m(B)×34.0m(L)	EPS	2021	"

제5절 수산진흥 행정

1. 해양수산현황과 여건

가. 해양수산 최근 동향

- 1) 미래 신동력 수산물 집산·유통·판매기반 조성
 - 가) 수산식품 수출단지 조성 : 연면적 46,625㎡, 1,089억원
 - 나) 서남권 수산종합지원단지 조성(수협 이전) : 연면적 14,366㎡, 379억원
 - 다) 목포활어회플라자 시설개선
 - 자외선살균기 제작 설치 : 1대, 177백만원
 - 주변시설 정비 : 123백만원
 - 오페수 처리시설 개보수 공사 : 220백만원
 - 상가 리모델링 공사 : 220백만원
- 2) 신성장 수산식품산업 육성을 위한 인프라 구축
 - 가) 수산물 산지가공시설 지원 : 3개소, 55억원

- 나) 마른김 가공용수 정수시설 지원 : 1개소, 9억원
- 다) 수산식품 가공설비 지원 : 1개소, 3억원
- 라) 해조류 등 수산물을 이용한 고부가가치 소재 개발
 - 목포어묵 세계화 기반구축 및 육성전략 사업('21~'23) : 100억원
 - 수산식품 거점단지 역량강화사업 「수출전략형 김 가공산업 육성」: 14억원
- 3) 수산업의 지속적 성장을 위한 지원 확대
 - 가) 수산산업 창업·투자 지원 : 14개사 3.3억원, 고용창출 207명
 - 나) 어업인 소득기반 확충 및 경영안정 도모
 - 조건불리지역 직접지불제 지원(102명, 76백만원), 농어민 공익수당 지원(410명, 246백만원), 수산업정책자금 이자차액 지원사업(67명, 23백만원), 어선 재해보험료 지원(343척, 101백만원), 어선원 재해보험료 지원(246척, 307백만원), 어업인 안전보험료 지원(45명, 3백만원) 등
 - 다) 어업기자재 및 안전조업 지원
 - 연안어선 감척(3척, 121,753천원), 친환경 에너지 절감장비 보급(기관 9대, 장비 33대, 377,131천원), 어선사고 예방시스템 구축(V-PASS 2대, 구명조끼 123대, 49,619천원), 김 활성처리제 공급(유기산 85천리터, 58,667천원) 등
 - 라) 수산종자 매입방류 : 감성돔 27만미, 100백만원
 - 마) 어업인력 육성 및 역량강화
 - 후계자 및 전업어가 육성관리 : 82명(전업경영인 72, 후계경영인 10)
 - 수산전문지 보급지원 : 123명(10백만원)

나. 수산현황

우리 시의 해안선 길이는 79.6km이고 바다면적은 50km²에 불과하지만 우리나라 연근해어업의 주 어장인 동중국해 및 서남해 어장에 인접된 지리적 이점에 의해 어선어업과 맨손어업이 크게 발달하여 왔으며, 양식어업은 그간 김 단일품종에서 2000년도 이후 전복양식어장을 개발하여 양식 품종이 다양해지고 있다. 어업인구는 683가구에 1,771명이 종사하고 있으며 연간 수산물 위판고가 1,984억원대에 이르는 것으로 추계되고 있다.

※ 수산현황

구분 연도	어가수	어업 인구	어 선 수		수산물생산		도 서 수		해안선 길이 (km)	바다 면적 (km ²)
			척수	톤수	생산량 (톤)	생산액 (백만원)	유인도	무인도		
2021	683	1,771	1,054	22,977	37,277	198,400	6	5	79.6	50

다. 수산여건

목포항은 1897년 10월 1일 개항된 우리나라 서남단에 위치한 호남지방의 주요 관문으로 연근해 어업의 주 어장인 동중국해, 제주도, 흑산도 근해어장과 인접 다도해의 풍부한 수산물이 집산되는 어업전진기지의 역할을 담당하고 있다. 이러한 이점에 의해 전국 최대규모의 근해어업이 발달하면서 어선어업은 물론 조선 및 선박수리 및 선용품 제조·공급업과 수산물가공업 등 연관 산업이 동반 성장하면서 선창경제의 주체로서 90년대 중반까지 지역산업의 중추적 역할을 담당하여 왔다. 그러나 수산자원의 감소와 WTO 체제 출범이후 수산물 수입 전면개방과 함께 관세 철폐와 보조금 감축이 가시화 되고, 유엔해양법협약 발효로 인한 연안국의 새로운 국제해양질서가 태동하면서 조업어장의 축소 등 어선어업의 채산성이 악화되었으며, 1995년부터 어선감척사업이 추진됨에 따라 어선세력 축소 및 위판량 감소로 수산관련 산업이 위축되고 있는 실정이다.

국내 최장 해상케이블카 개통으로 외지관광객 유입과 수산물 소비가 증가하고 지역 SOC 시설확충과 북항에 서남권 친환경 수산종합지원단지를 조성하여 서남권 어업인프라를 구축하면서 도심권과 근접한 지리적 여건을 살려 어촌자원을 관광상품화 할 수 있도록 해양레저 산업과 양식산업을 육성하는 대대적인 어업구조의 개편이 요구되고 있다.

2. 어선어업

2021년 연근해의 어선어업 생산량은 37천톤에 1,984억원으로 선어와 새우젓은 주로 목포수산업협동조합으로 유통하고 있으며, 최근 연근해에서 조기, 갈치 등의 어획량 증가로 생산량 증가 추세에 있다.

가. 근해어업현황

어업별	계	자망	안강망	연 승	채낚기	통 발	어획물 운반업	봉수망	문어 단지
허가건수	115	40	53	5	5	2	10	-	-

나. 연안어업현황

구분	연안어업						구획어업				신고 어업	어 장 관리선
	계	복합	자망	통발	선망	안강망	계	각망	실뱀 장어	형망		
허가건수	847	592	174	46	-	35	35	1	28	6	2,088	80

3. 양식어업

우리시 주요 양식어업은 해조류양식(김양식)으로 주류를 이루고 있으며 2000년 이후 전복양식어장을 개발하여 양식품종이 다양해지고 있다.

가. 양식업현황

(단위 : 건, ha, 톤, 백만원)

품 종	건 수	면 적	연간생산량	
			수 량	금 액
계	26	664.2	3,323톤	5,304
김	11	628.5	3,281톤	4,904
다 시 마	2	9	40톤	전복먹이용
전 복	6	26.5	2톤	100
수산종묘	7	0.2	김종자 150,000상자	300

4. 수산자원 조성 및 어업질서 확립

가. 수산자원 조성

1) 인공어초투하 및 어류치어 방류

인공어초 시설은 어류의 산란서식 환경을 조성하기 위하여 바다에 인위적으로 고기집을 만들어 주는 것으로 우리 시에서는 '95년부터 1,005백만원을 투자하여 달리·울도 연안 188ha에 인공어초 시설을 하였으며, 이와 함께 '96년부터 인공어초 투하 해역에 치어(새끼고기) 방류를 시작하여 지금까지 5,396천마리의 우럭, 전복, 넙치, 감성돔 등 치어를 방류하여 수산자원을 증강시킴으로써 연안어장의 자원조성과 도시 유어객 바다낚시터를 제공하고 있다.

※ 인공어초 시설 및 종묘방류 현황

인공어초					종묘방류('96~'19)				
위치	면적(ha)	개수	금액(백만원)	시설년도	위치	어종	수량(천마)	금액(만원)	방류년도
계	188	1,905	1,005		6개소	11종	5,246	140,363	
외달도	148	1,457	744	'95~'97	외달도	우럭	372	5,533	'96~'01,'05
						전복	86	3,500	'02~'03,'11,'16
						넙치	331	9,764	'03~'10,'11
						돌돔	10	기증	'04
						감성돔	1,603	53,669	'04~'11,'14,'15,'16
						농어	114	7,267	'12
						해삼	6	300	'12
달리도	36	403	261	'00	달리도 영산호	전복	97	3,948	'12~'13,'16
							감성돔	151	4,476
						뱀장어	42	2,250	'00~'03
울도	4	45			울도	감성돔	448	11,476	'08,'13,'16
						바지락	508	500	'08
						농어	83	5,033	'15
						전복	25	1,020	'16
					상동 수원지	붕어	20	230	'03
						잉어	10		
					마동 해역	감성돔	1,490	50,000	'17~'20

나. 어업질서 확립

불법어업은 수산자원을 감소시켜 안정적인 어업경영을 저해하는 요인으로 불법어업자의 전업지도와 소형기선저인망어업 감척사업 등 적극적인 노력으로 불법어업 자율추방 분위기 조성 등 그 효과가 나타나고 있는 실정이나 정상적인 어업질서가 정착되기는 아직도 미흡한 실정이다.

어업인의 생활터전인 연안의 수산자원 보호와 어업질서 확립을 위하여 우심해역에 대한 강력한 지도 단속과 체계적 수산행정을 기하기 위하여 어업지도선(전남219호, 전남234호) 2척으로 자체계획에 따라 수시 단속하여 어업질서 확립에 크게 기여하고 있다.

어업지도선 현황

(단위 : 톤, 마력, 노트, 천원, 명)

선박명	선질	총톤수	기종	마력	진수일	조선소	승선인원	비고
전남 219호	FRP	12	두 산 선박엔진	630 (315×2대)	'12. 6.	현진조선	8	-
전남 234호	FRP	2.57	가솔린 선외기	300 (300×1대)	'94. 5.	우성FRP 조선소	6	-

다. 연근해어업 안전조업 지도

연근해 어선의 안전조업 지도로 해난사고를 예방하여 안정적인 수산물 생산을 도모하고 어업인의 생명과 재산을 보호하기 위해 승선원에 대한 안전조업 교육과 출항어선에 대한 안전점검 실시, 출어선의 동태 파악과 기상 악화 시 안전대피 지도, 해난사고 어선의 신속구조 등을 추진하고 있다.

특히 소형어선의 안전을 위해 도서지역에 15개의 어선인양기 시설을 설치하여 태풍 내습 시 육지인양 등의 조치로 피해를 최소화해 나가고 있다.

5. 수산물 유통 및 소비촉진

가. 유통경로

우리지역의 수산물은 전남서남부 해역을 중심으로 근해안강망 어업과 근해유자망 어업에서 조기, 갈치, 병어, 아귀 등을 잡아 목포수협위판장에서 중매인을 통하여 경매한 후 서울, 광주, 부산 등지로 출하되고 있으며, 일부 수산물은 관내 재래시장을 통하여 소비자에게 판매되고 있다.

연안어업은 연승, 유자망, 통발어업을 말하며, 여기에서 잡은 낙지, 농어, 우럭, 민어, 병어, 게 등 다양한 수산물이 일반횃집과 재래시장으로 유통되고 있다.

한편, 정부에서는 계절에 따라 영양가가 높은 수산물을 이달의 수산물로 지정 홍보하고 있어 이에 우리시도 시민과 관광객들에게 계절에 맞는 맛있는 수산물을 맛볼 수 있게 하고 있다.

목포는 수도권에서 서해안고속도로를 통하여 접근성이 용이하고 또 국내 최장 해상케이블카가 개통됨으로써 싱싱한 횡감과 선어를 맛보기 위해 목포를 찾는 관광객 수가 큰 폭으로 증가하였다. 이에 관광객의 수산물 소비 또한 증가함에 따라 지역경제 및 상권 활성화에 크게 기여하고 있다.

나. 고품질 수산식품산업 육성으로 소비촉진

우리 고장에서 생산된 수산물의 상품성을 높이기 위하여 품질인증 상품 확대 및 전통식품 개발 등 소비자의 신뢰확보 및 소비촉진에 주력하고 있다.

현재 우리지역에서는 목포수협의 당일굴비, 보리굴비와 (주)대창식품의 조선김, 돌김, 재래김과 선일물산(주)의 밥빠기돌김, 파래김자반볶음, 이화식품의 아침드리멸치, (주)가리미의 가리미노리, 가리미김밥김, 올리브유로구운김, 가평жат김, 돌김자반, 김스낵 그리고 범안수산식품의 명품왕새우, 왕새우분말, 꽃게분말까지 총 6개 업체 17개 제품이 도지사품질인증을 획득하여 우리지역 수산물의 수산물 이미지를 높이는데 기여하고 있다. 또한 수산식품 가공산업 육성을 위해 '수산물 산지가공시설 건립지원'을 실시, 현재까지 총사업비 128억원을 투입해 9개 수산물 가공시설이 가동 중에 있으며 마른김 생산업체 5개사를 대상으로 42억원을 투입해 '마른김 가공용수 정수시설 지원'을 통해 고품질의 김 제품을 생산하고 있고, 2021년 신규사업으로 '수산식품 가공설비 지원'을 통해 1개사에 3억원을 투입하여 수산식품의 품질 향상 및 글로벌 경쟁력 강화에 힘쓰고 있다.

나아가 2021년 해양수산부 국고지원사업으로 선정된 '수산식품산업 거점단지 역량강화사업'을 통해 사업비 14억원을 투입, 수출전략형 김 가공산업을 육성해 고부가가치 수산식품 개발 및 상품화를 촉진하고 김 품질관리시스템 개발하는 등 수출시장 개척을 지원한다.

아울러 전남형 지역성장 전략사업으로 3년간 100억원의 사업비를 투입하는 '목포어묵 세계화 기반 구축 및 육성전략사업'을 통해 고품질 어묵생산시설을 건립하고 전통의 목포어묵을 브랜드화해 서남해 지역수산물을 활용한 특화어묵을 생산 유통할 계획이다.

앞으로도 수산식품 브랜드화 및 고품질 수산식품산업 육성을 지속해 우수한 제품을 개발하고 단순 원물유통에서 수산물 고차가공산업으로 수산식품산업을 고도화함으로써 우리지역 수산물의 가치를 높여 전국 제1의 수산식품산업도시로 도약하는데 힘쓸 계획이다.

6. 어업인 후계자 육성

복지어촌 건설의 기수로 어업인 후계인력(어업인후계자 72, 전업경영인 10)을 육성하기 위해 매년 전라남도해양수산과학원의 사업신청자에 대한 심의·조정을 거쳐 사업자를 확정 조기 영어 정착을 유도하고 있으며, 1981년 이후 82명의 후계인력이 어촌에 정착하여 어촌 선도인으로서 수산업 발전에 크게 기여하고 있다.

제6절 농·축산 행정

1. 농업정책

우리시 23개동 중 농사를 짓고 있는 동이 7개동으로서 농가 및 농업인구는 1,357호에 3,332명이고 경지면적은 총 431ha로 전 323ha, 답 108ha이며, 농지 전용·도시 개발 등으로 농지의 면적 감소가 계속되고 있는 실정이다.

가. 농가와 농업인구 및 경지면적 현황

(단위 : 가구, 명, ha)

동 수	마을 수	농 가 현 황		경 지 면 적			비 고
		농가 수	농가인구	계	전	답	
7	20	1,357	3,332	431	323	108	

나. 농산물 유통관리

소비자가 선호하는 양질의 농산물을 생산하기 위해 부가가치가 높은 고품질 농산물 생산을 적극 추진하고 있으며, 친환경농업 확산을 위한 학교급식 친환경농산물 식재료 지원, 우리농산물 우수성 홍보 및 농가소득 증대를 위한 농축산물 판촉활동에 노력하였다.

2. 양정관리

가. 2021년산 공공비축미곡수매

2005년까지 시행되었던 추곡수매제가 폐지됨에 따라 쌀 재배농가의 불안감을 해소하고 안정적인 소득과 판로를 위해 정부에서는 공공비축미곡 매입제도를 시행하여 농민들의 불안감 해소는 물론 농가소득증대에 기여하였다.

1) 수매기간 : 2회 / 2021.11.5.(금), 11.15.(월)

2) 매입량

(단위 : 가마/40kg,조곡)

목표량	수매량	등 급 별 내 역					비 고
		특등	1등	2등	3등	잡정등외	
1,597 (26)	1,597 (21)	140	1,457	0	0	0	

3) 등급판정 및 검사기관 : 국립농산물품질관리원전남지원 목포·신안출장소

4) 수매대금 지급

가) 지급대행 : 목포농협

- 중간정산금 : 매입직후 30,000원 농가에 지급

- 추가지급금 : 매입가격 결정 후 잔여분 12월말까지 지급

나) '21년산 공공비축미곡 매입가격

등급	특등	1등	2등	3등	잡정등외
포대벼 (1가마/40kg)	76,750원	74,300원	71,000원	63,200원	57,150원

나. 정부양곡 매출

정부양곡을 효율적으로 관리하는 한편 양곡의 원활한 수급조절과 적정가격 유지를 위해 정부양곡 소요처 별 공급량을 엄정히 관리 공급하고 있다.

1) 정부양곡매출 대상기관

가) 무료급식단체용 : 1개소(목포시 종합사회복지관)

나) 차상위대상자용 : 1,180세대 / 2,115명

제2편 시정 분야별 성과와 전망

다) 기초생활보장수급자용 : 5,121세대 / 7,142명

라) 기초생활보장시설용 : 6개소(동명원, 진성원, 성산정신요양원, 공생재활원, 사랑의집요양원, 늘편안한요양원)

마) 군·관수용 : 3개소(육군 제8332부대, 해군제3함대사령부, 목포교도소)

바) 가공식품용 : 3개소(장가, 목포탁주, 농산물가공협회)

2) 2021년 수요처별 매출현황

(단위 : 매출량/kg, 징수액/천원)

구 분	곡 종	매출량	징 수 액	비 고
계		1,767,730	1,141,613	
관수용	'18일반쌀	165,000	351,450	
군수용	'20일반쌀	201,880		중앙징수
가공식품용	수입쌀	153,000	84,275	
주정용	수입현미,국산쌀	187,630	68,720	
기초생활보장시설	'20일반쌀	50,630	74,007	
기초생활수급자	'20일반쌀	742,920	208,017	
차상위	'20일반쌀	242,650	288,753	
무료급식단체용	'20일반쌀	960	324	
경로당	'20일반쌀	23,060	66,067	

3. 친환경 농·축산

가. 친환경농업 분야

1) 미곡생산

직불금, 친환경보조금 등의 지원을 통해 울도, 달리도, 삼향동 일대에서 고품질 쌀을 생산하고 있으며 논타작물재배를 통한 벼 적정재배 면적 유지로 안정적인 쌀농사 기반을 구축하였다.

가) 2021년산 미곡생산실적

(단위 : ha, 톤)

계 획		실 적		비율(%) 면적/생산량	비 고
면 적	생 산 량	면 적	생 산 량		
84	418	84	418	100/100	

2) 2021년산 맥류생산실적

동계작물의 소득 불안정으로 재배면적 및 생산량이 감소하고 있으며, 그대로(주정용 맥주보리) 재배가 주종을 이루고 있다.

가) 2021년산 맥류생산실적

(단위 : ha, 톤)

계 획					실 적					비율 (%)	비 고
계	쌀보리	맥주보리	겉보리	밀	계	쌀보리	맥주보리	겉보리	밀		
1.4	1	0	0	0.4	1.4	1	0	0	0.4	100	

3) 농업분야 직불제 지원

WTO농업협정의 기본방향에 따라 허용정책인 직접지불제도를 논농업에 도입함으로써 농가소득 안정을 도모하고, 논외의 공익적 기능보전과 친환경농업의 확산을 유도하여 국토환경 보전 및 안전한 농산물의 생산을 장려하였다.

가) 2021년 농업직불제 지원현황

구 분	사업량(ha)	농가수(호)	사업비(백만원)	비 고
면적직불제	112	301	169	
소농직불제	36	125	150	

나) 2021년 친환경농업기반 조성사업 현황

사업명	사업량	보조(천원)
계		142,893
친환경농업단지 조성 지원	13.1ha	8,920
친환경농업직접지불제	1.9ha	2,065
친환경농산물 인증비 지원	9건	5,250
친환경 농자재 지원(미생물제,부직포)	2,505개	19,924
유기질비료 지원	1226톤	97,407
토양개량제 공급	37톤	5,547
유기·무농약 지속직불제	6.7ha	3,780

나. 채소원에 분야

1) 원예 분야 생산현황

가) 노지채소

(단위 : ha, 톤)

품목	농가 수	재배면적	생산량	품목	농가 수	재배면적	생산량
계	715	93	1,502	과채류	41	2.87	110
근채류	9	0.18	6	조미채류	513	41.48	590
엽채류	152	9.24	500	기타			

※ 근채류 - 봄무, 당근, 우엉, 연근, 토란, 무

엽채류 - 봄배추, 양배추, 시금치, 상추, 미나리, 쪽갓, 부추

과채류 - 수박, 참외, 오이, 호박, 토마토, 딸기, 가지, 멜론

조미채류 - 대파, 쪽파, 생강, 고추, 양파, 마늘

나) 시설채소

(단위 : ha, 톤)

품목	농가 수	재배면적	생산량	품목	농가 수	재배면적	생산량
계	38	4	182	과채류	14	2	140
엽채류	24	2	42	조미채류	-	-	-
근채류	-	-	-	양채류	-	-	-

- ※ 엽채류 - 배추, 시금치, 상추, 미나리, 쪽갓, 고랭지배추
 근채류 - 무
 과채류 - 오이, 호박, 토마토, 수박, 딸기, 가지, 메론
 양채류 - 결구상추, 파프리카, 피망, 적채, 케일, 신선초
 조미채류 - 고추, 대파, 쪽파

다. 축산 분야

1) 가축사육현황

(단위 : 호, 두·수·마리/군)

구분	계	한우	돼지	닭	염소	꿀벌
사육호수	42	6	2	1	1	32
사육두수	11,122	236	786	550	350	9,200

※ 축산업등록현황 : 10농가(소 6, 돼지 2, 닭 1, 염소 1)

2) 가축방역

양축농가의 경제적 피해를 최소화하고 지속적으로 발생하는 가축전염병 근절을 위하여 공수의사를 통하여 방역을 위한 사전예찰 및 예방접종, 브루셀라 전수채혈을 실시하며, AI·구제역 방역대책 상황실 및 방역초소 운영, 가축방역사업 등을 통하여 주요 가축전염병 발생 최소화에 노력하였다.

제2편 시정 분야별 성과와 전망

가) 2021년 가축방역 사업 현황

사업명	사업량	보조(천원)
계		385,940
구제역 및 AI 예방약품 구입 지원	32,850두	39,322
가축방역활동비 지원사업	1명	12,000
브루셀라 채혈비	200두	2,000
구제역 등 예방접종 시술비	100두	1,000
공동방제단 지원사업	1개단	42,498
가축차량 GPS 차량통신료	150대	8,910
긴급가축방역(방역초소 운영)	1개소	280,210

나) 방역초소 운영 현황

- 장 소 : 대양검문소 아래(1개소)
- 기 간 : 가축전염병 발병시 ~ 상황종료시까지
- 근무인원 : 6명(기간제 근로자)
- 근무형태 : 24시간 3교대 (06:00~12:00, 12:00~18:00, 18:00~06:00)

3) 축산물유통업 현황

(단위 : 개소)

계	식육포장 처리업	축산물 보관업	축산물 운반업	축산물 판매업				
				식 육 판매업	식용란수 집판 매 업	식용란 수집판매업	우유류 판매업	축산물 유통전판매업
565	52	4	14	306	103	18	58	10

4) 기타 축산관련업 현황

(단위 : 개소)

계	동물병원	동물약국	동물용의약품 도 매 상	동물판매업	사료제조업	
					배합사료	단미사료
118	10	30	1	64	3	10

5) 동물보호사업 현황

도심 속 유기동물로 인하여 주민들의 피해를 최소화하여 쾌적한 환경을 조성하고자 유기동물 보호소 운영 및 유실,유기견 방지를 위해 동물등록제 추진

가) 목포시 유기동물보호소 (위탁운영)

- 위 치 : 무안군 삼향읍 왕산리 197번길(석매길38)

나) 동물등록제 추진현황

- 2021. 12. 31.(기준) : 9,717두 등록

6) 구제역 및 AI 방역

가축전염병 발생 예방 및 확산 방지를 위한 방역대책 추진, 축산농가의 경제적 손실예방 및 경쟁력 제고를 위한 가축방역사업 실시

4. 농촌지원

가. 농업인 교육

목포시 도시근교 농업을 이끌어 갈 농촌지도자 양성교육 등 농업인의 작목별 맞춤형교육과 영농종사자들의 수준별 능력에 알맞은 다양한 교육프로그램을 운영하면서, 교육 수요자가 원하는 단계별 진행으로 핵심영농 기술 및 친환경농업의식 함양, 안전한 농산물생산, 농업·농촌 가치 확산에 도움을 주는데 목적이 있다.

1) 2021 운영 현황

(단위 : 회, 명)

교육명	교육횟수	교육인원	비고
계	2	67	
농촌지도자양성교육	1	37	발효식초 만드는 법을 익혀 소중한 전통음식문화 배우기
여성농업인 전문능력개발교육	1	30	원예치료 이론 및 실습 등 자격증 취득과정 교육

2) 농업사랑 농업인 한마음 대회

농업의 핵심주체로서 지역발전에 기여하는 농업인들의 긍지와 자부심을 고취 시키고 활기찬 농업 농촌을 건설하기 위해 마련함.

나. 농업인학습단체 현황

구 분	계	농촌지도자회	생활개선회	농업경영인회	4-H회
조직수	4	1	1	1	1
회원수	647	325	224	36	62

5. 학교 무상급식비 및 친환경농산물 식재료비 지원

가. 학교 무상급식비 지원

목포시는 성장기 학생들의 건강한 심신발달을 도모하고 학부모의 경제적 부담을 덜어주고자 초등학교는 2011년, 중학교는 2012년부터 무상급식을 실시하고 있으며, 고등학교는 2018년 2학기부터 완전한 무상급식이 실현되게 되었다.

1) 2021년 지원실적

가) 대 상 : 64개교(초 33, 중 16, 고 15)/ 29,447명

나) 지원예산 : 103억원(도비 38, 시비 65)

2) 2022년 지원계획

가) 대 상 : 64개교(초 33, 중 16, 고 15)/ 28,909명

나) 지원일수 : 190일

다) 지원내용 : 학교급식 중식 식품비

라) 지원예산 : 116억원(도비 42, 시비 74)

나. 친환경농산물 식재료비 지원

목포시는 2004년부터 친환경농산물 식재료비를 지원하여 곡류, 야채류, 과일류 등을 각급 학교 및 어린이집에 공급해오고 있으며 또한, 2012. 2. 28일에 목포시 학교급식지원센터를 개소하여 보다 안전하고 안정적으로 학교급식 식재료를 공급해 오고 있다.

- 1) 2021년 지원실적 : 302개소, 40,909명 / 53억
- 2) 2022년 지원계획
 - 가) 대 상 : 288개소(초33, 중16, 고15, 특수1, 어린이집175, 유치원48) / 40,909명
 - 나) 지원일수 : 유치원 및 학교 190일, 어린이집 250일
 - 다) 지원품목 : 전남산 친환경농산물 90여개 품목(곡류, 채소류, 과일류 등)
 - 라) 지원예산 : 50억 (도비 12, 시비 38)

다. 유전자 변형없는 Non-GMO 식재료비 지원

2019년부터 학교 및 유치원, 어린이집에 Non-GMO 간장, 된장, 두부 등의 식재료를 지원하여 GMO 식품에 대한 우려를 해소하고 성장기 아동·청소년의 건강한 신체발달을 도모하고 있다.

- 1) 2021년 지원실적 : 301개소 40,795명 / 3억(도비 0.6 시비 2.4)
- 2) 2022년 지원계획
 - 가) 대 상 : 287개소(초33,중16,고15,어린이집175,유치원48) 38,714명
 - 나) 지원일수 : 유치원 및 학교 190일, 어린이집 250일
 - 다) 지원품목 : Non-GMO 간장·된장·두부·식용유·고추장 등 9품목
 - 라) 지원예산 : 7.2억원(도비 1.4 시비 5.8)





제5장 안전도시건설 행정

제1절 도시계획

제2절 재난안전

제3절 건축행정

제4절 건설행정

제5절 교통행정



제 5 장

안전도시 건설행정

제1절 도시계획

1. 도시기본 현황

가. 국토이용계획현황

(단위 : km²)

행정 구역 명	행정 구역 면적	고시 면적	육 지				
			계	도시지역	관리지역	농림지역	자연환경 보전지역
목포시	50.65	112.49	54.86	54.86			
			해 면				
			계	도시지역	관리지역	농림지역	자연환경 보전지역
			57.63	57.63			

나. 도시기본계획 현황(목표연도 2030년)

2021. 12. 31 기준 (단위 : km²)

행정구역	도시기본계획구역			비 고
	계	육지부	해면부	
목 포 시	112.49	54.86	57.63	

2. 목포 도시기본계획 현황

가. 개 요

- 1) 기준년도 : 2015년
- 2) 목표연도 : 2030년
- 3) 계획인구 : 300,000명

나. 토지이용계획

1) 도시기본계획 구역 현황

구 분	목포시(km ²)	비 고
계	112.49	
주거용지	18.468	
상업용지	2.136	
공업용지	8.930	
시가화 예정용지	0.566	
보전용지	23.280	
미 지 정	59.110	

2) 행정구역별 도시기본계획 구역

(단위 : km²)

행정구역	도시기본계획 구역			비 고
	계	육지부	해면부	
목 포 시	112.49	54.86	57.63	

3. 도시관리계획 현황

가. 개 요

2021. 12. 31 기준

목표년도	계획인구(인)	면적(km ²)	인구1인당면적(km ²)	주거가능면적(km ²)	인구1인당 주거가능면적(km ²)
2030	300,000	112.49	0.000363	54.86	0.00018

나. 용도지역

(단위 : km²)

계	주 거	상 업	공 업	녹 지	미지정
112.49	16.167	2.161	2.161	27.549	57.475
(100%)	(14.37%)	(1.92%)	(1.92%)	(24.49%)	(51.10%)

다. 시 설

종별 구분	도로 (대로이상)	광장	공원	항만	종 합 운동장	하수종말 처리장	분뇨종말 처리장	녹 지
개소수	58	41	96	6		3		96
연장(km)	0.084							
면적(km ²)	2.73	0.43	5.55	2.23		0.22		0.9

라. 행정구역별 도시관리계획 구역

(단위 : km²)

행정구역	도시관리계획 구역			비 고
	계	육지부	해면부	
목 포 시	112,49	54,86	57,63	

마. 목포시 도시계획(용도지역) 결정 현황

구 분	결정고시(㎡)	비 율(%)	비 고
합 계	112,490,000	100	
전용주거지역	77,067	0.07	
일반주거지역	14,546,479	12.93	
준주거지역	1,543,602	1.37	
일반상업지역	1,717,936	1.53	
중심상업지역	443,485	0.39	
일반공업지역	5,484,514	4.88	
준공업지역	3,653,069	3.25	
자연녹지지역	24,579,538	21.85	
생산녹지지역	34,123	0.03	
보전녹지지역	2,934,972	2.61	
미지정지역	57,475,215	51.09	

4. 주요사업

가. 목포 평화광장 구조개선 사업

관광특구로 지정(2007)된 목포 평화광장을 리모델링해 서남권 최대의 도심 속 친수공간으로 조성하는 사업이다. 2021년까지 총사업비 50억원(국비 9, 도비 16, 시비 25)을 투입해 평화광장 기능개선 사업을 추진하였다. 관광객 편의를 확보하고 상권을 활성화시키기 위해 주차장을 추가로 조성하고, 인도와 녹지 공간을 재조정함으로써 이용객이 마음 편히 이용하는 힐링 공간으로 재탄생하였다. 사업의 완료로 목포 평화광장은 한층 업그레이드된 춤추는 바다분수, 해양레포츠센터 건립 등과 연계해 국내를 대표하는 해양복합문화관광지로 탈바꿈할 것이다.

나. 도시계획도로 개설

‘세라믹산단 진입도로 개설공사’로 산정농공단지와 세라믹산단을 최단거리로 연결하여 원활한 물류 수송 및 산단 경제 활성화에 기여할 수 있도록 추진하고 있다. 또한 주민숙원사업인 ‘대박마을 주변 도로개설(11차분)’공사를 추진하고 있으며 이를 통해 시민 불편 해소 및 지역 균형 개발을 위해 노력하고 있다.

다. 도시경관 및 조도 개선

도심 내 노후 옹벽, 담장의 경관개선을 위해 사업대상지를 발굴하고 도색·부조조형물 등을 이용하여 쾌적하고 아름다운 환경으로 개선하였고 삼향천 노후 수조를 개선하여 분수 및 조명을 설치하고 주민 휴식공간으로 탈바꿈 하는 경관개선 사업을 추진했으며, 제6회 친환경디자인상 기설치 분야에서 평화광장 구조개선 사업으로 최우수상을 수상했다. 도로조명 실태조사를 실시해 시가지 조명기구 DB를 구축했으며, 조명 민원 2,800여건 해결, LED등기구 2,311개 교체를 통한 조도개선 사업을 실시하여 밝고 안전한 도시 만들기에 주력하고 있다.

라. 대한민국 도시대상 수상

국토교통부 주관『2021 대한민국 도시대상』에서 종합부분 국토교통부장관상을 수상했다.『대한민국 도시대상』은 국토교통부 주관으로 매년 전국 229개 기초 지방자치단체를 대상으로 하는 평가로 지자체의 지속가능한 발전과 경쟁력 있는 도시정책을 유도하기 위해 국가차원에서 2000년 최초로 도입된 평가이다. 이번 평가는 도시사회·도시경제·도시환경·지원체계 등 4개 부문 72개 지표에 대해 서류 평가와 발표 평가를 실시한 것으로 목포시는 4개 부문에 모두 높은 점수를 받았으며 그 중에서도 도시환경부문에서 공공형 100원 택시 및 공공형 버스 운영 △도시디자인 및 경관사업 △근린공원 둘레길 조성사업 △자전거 터미널 조성사업 등에서 높은 평가를 받았다.

제2절 재난안전

1. 안전문화 확산

가. 안전관련 단체 활성화 추진

- 1) 목포시 안전보안관 : 30명, 생활 속 안전위반행위신고 127건
- 2) 지역자율방재단 : 889명, 태풍·대설 예찰활동 및 코로나19 방역캠페인 등 5회
- 3) 목포시 의용소방대 : 195명, 소방기술경연대회, 훈련 및 교육 참여 등 250회

나. 안전문화운동 및 안전관리 추진

- 1) 선제적·예방적·근원적 안전관리 체계 구축
 - 가) '21년도 목포시 안전관리 종합대책 수립
 - 나) 목포시의 지형·지리적 여건과 특성에 맞는 자연재해저감 종합계획 수립
 - 다) 유관기관과 현장감 있는 재난대응 안전훈련 실시
 - 라) 자연재해 피해 사전예방을 위한 방재사업 추진
 - 마) 도로, 교량, 옹벽, 방조제 등 재난위험요인 시설물 일제 점검·정비
- 2) 다양한 안전체험 교육
 - 가) 찾아가는 어르신 생활안전 순회교육(남도안전학당), 어린이 안전체험교실 운영
 - 나) 안전 취약계층 생활안전교육(소방서 협업)
- 3) 현장 중심 시민생활 안전관리
 - 가) 안전신문고, 안전보안관 운영
 - 나) 생활안전 취약가구 전기시설 무료 안전점검 및 정비
- 4) 범시민 안전의식 함양 및 안전문화 확산
 - 가) 안전목포 범시민 캠페인 전개, 매달 '안전점검의 날' 실시
 - 나) 선진국형 정책보험인 풍수해 보험으로 자기 책임형 방재체계를 구축하여 피해 주민의 자립 의지 고취
 - 다) 범시민 안전의식 개선 시내버스 외부광고 추진

2. 코로나19 대응

가. 주요 방역지표

1) 월별 확진자 발생현황

(단위 : 명)

계	1월	2월	3월	4월	5월	6월	7월	8월	9월	10월	11월	12월
542	2	14	1	16	10	44	52	43	42	66	88	164

2) 자가격리자 현황

(단위 : 명)

계		격리 지정		격리 해제		비고
지정	해제	국내	해외	국내	해외	
9,352	9,144	6,923	2,429	6,776	2,368	

3) 백신접종 현황

(단위 : 명)

1차 접종	2차 접종	3차 접종	비고
189,577(86.6%)	181,441(82.9%)	72,680(33.22%)	

나. 주요조치 사항

1) 코로나19 재난지원금 지급

코로나19 장기화로 인한 지역경기 침체와 소비심리 위축으로, 자영업자 등이 주를 이루는 시민의 경제적 어려움이 가중되었다. 이에 자체적인 재원확보 노력으로 예산을 확보하여, 전 시민, 전세버스 종사자, 종교시설에 대한 재난지원금을 지급하였다.

2월 3일 접수를 시작으로 전 시민 재난지원금은 1인당 10만원, 전세버스 종사자는 1인당 50만원, 종교시설은 개소당 50만원을 각각 지원하였다. 신청접수는 온라인과 오프라인을 통해 이루어졌으며, 현금방식으로 지급되었다.

재난지원금 지급은 오랜 경기침체로 위축된 지역경기에 활력을 불어 넣었고, 본격적인 백신접종에 앞서 일상 회복에 대한 기대감을 심어 주었다.

2) 코로나19 백신 접종 및 백신접종센터 운영

목포실내체육관 내 코로나19백신접종센터를 설치하고, 4월부터 고령층 등 고위험군부터 순차적으로 접종을 시작하였다. 이후 추가적인 백신이 확보되고, 일반 병의원으로 접종기관이 점차적으로 확대되었으며, 시민들의 높은 참여를 통해 연말에는 시 인구 대비 약 86.6%인 189,577 명이 1차 접종을 완료하였다. 또한 2차 및 3차 접종률은 각각 82.9% 및 33.2%를 기록하였다.

3) 단계적 일상회복 시작 및 사회적 거리두기

전 국민 백신접종률이 70%를 넘어가면서, 정부는 단계적 일상회복 이행계획을 발표하고 11월 1일부터 방역조치를 단계적으로 완화하였다.

이에 따라 기존의 사회적 거리두기 체계(단계)는 해제되고, 다중이용시설 기본방역수칙 중심의 새로운 방역수칙이 적용되었다. 유흥시설 등에는 접종증명·음성확인제가 최초로 도입되었다.

〈 다중이용시설 거리두기 개편 기본방향 〉

위험도	시설 종류	주요방향	1차 개편	2차 개편	3차 개편
위험도 높은 시설	유흥시설 등	접종증명·음성확인제 도입	24시까지	시간제한 없음	
	노래연습장, 실내체육, 목욕장업 등		시간제한 없음 운동속도, 샤워실, 인원 등 각종 제한 해제(1차) → 시설내 취식 가능(2차)		
	식당·카페		미접종자 규모(4명) 제한 시간제한 없음		
위험도 낮은 시설	영화관, 스테디카페, PC방 등 모든 시설	방역 완화	시간제한 없음	시설내 취식 가능	
		접종자 인센티브	인원제한, 한칸 띄우기 등 해제 (영화관·실외스포츠관람) 취식 허용 시범운영		

4) 안심콜 출입관리서비스 지원사업

전화 한통으로 간편하게 코로나19 출입자 등록을 할 수 있는 ‘안심콜 출입관리서비스 지원사업’을 8월부터 추진하였다. 지원대상 시설은 유흥시설, 식당, 카페, 노래연습장, 목욕장, PC방, 실내체육시설, 학원, 독서실, 종교시설, 전통시장 등 거리두기 행정명령 대상이 되는 모든 업종이며, 총 9,434개 업소가 지원되었다.

QR코드 사용이 어려운 고령자들의 불편을 해소하고, 개인정보 유출·도용을 방지하여, 업주와 이용 시민 모두에게 호응을 얻었다.

3. 재난관리체계 구축

가. 2021년 기상특보 및 강수량

- 1) 2021 기상특보 발령 현황 : 19회
 - 가) 호우·대설 주의보(경보) : 15회(대설 8, 호우 7)
 - 나) 태풍 주의보(경보) : 0회
 - 다) 폭염 주의보(경보) : 4회

2) 목포시 강수량 현황(2021)

(단위 : mm)

월별	누계	1월	2월	3월	4월	5월	6월
강수량	1,101.0	39.7	25.9	127.4	51.9	112.3	108.3
		7월	8월	9월	10월	11월	12월
		327.5	124.4	91.4	14.7	63.9	13.6

나. 재난안전상황실 24시간 내실운영

- 1) 운영개요
 - 가) 근무인원 : 총 4명(주간 2, 야간 2), 재난안전상황실(민원동 3층)
 - 나) 근무형태 : 24시간 근무(09:00~익일 09:00), 연중무휴 상시 운영
 - (1) 상황발생시 재난안전대책본부 구성 및 운영(비상단계별 근무인력 증원배치)
 - 다) 근무요령
 - (1) 유형별 재난상황 수시 접수
 - (2) 재난 상황 발생 시 유·무선 즉시 보고 및 전파
 - (3) 상황발생시 담당업무별 임무 수행

2) 재난안전상황실 시스템 현황

연번	장비명	대수	위치	주요기능
1	상황관제시스템	1식	재난안전상황실	관제용 전산 장비
2	재난 감시용 CCTV	10대	2호광장 등	재난·재해 감시용 영상장비
3	문자전광판	5대	버스터미널 앞 등	재난 홍보용 전광판
4	자동음성통보시스템	31대	23개 주민센터 등	재난 홍보용 마을방송
5	재난예경보(해안지역)시스템	5대	해안지역 5개소	재난 홍보용 방송장비
6	강우량측정기	2대	목포시청 등	강우량 측정 장비
7	지진가속도계통합계측기	1식	재난안전상황실	시설물 지진 관측 장비

다. 재난대비 조직 및 장비 현황

1) 지역 재난안전대책본부 구성

가) 개요

각종 재난으로부터 국토를 보전하고 시민의 생명과 재산을 보호하기 위하여 재난의 대응 및 복구대책을 신속히 강구할 수 있는 자율방재태세확립과 동시에 각 기관의 개별 방재체제에서 지역 종합 방재체제를 확립하여 완벽한 재난예방을 기여하는데 목적이 있다.

또한 재해 사전예방과 재난 발생시 응급구호 및 복구대책을 조직적이고 기동성 있게 전개할 수 있도록 평상시에도 24시간 상황유지를 하고 있으며, 기상예보 상황에 따라 2단계(준비단계, 비상단계)로 구분하여 운영하고 있다.

(1) 1단계(준비단계) : 상시대비체제와 기상특보(주의보) 발령 시 운영되는 사전대비체제

(2) 2단계(비상단계) : 기상 경보발령 또는 시 전역에 재난이 발생하거나 예상되는 경우 본부장이 필요하다고 인정할 때 ※ 본부요원(33명)과 전 공무원이 참여하는 24시간 교대 근무

나) 편성

전 행정 조직은 재난 발생 시 재난관리 체제로 조직을 신속히 전환하여 인력을 효율적으로 운영함으로써 상황에 대처할 수 있도록 하였다.

시장을 목포시 재난안전대책본부장, 부시장을 차장, 안전도시건설국장을 총괄지원관으로 하고 안전총괄과장을 지원담당관으로 하며 원활한 본부운영을 위해 기능별 실무반을 13개 반으로 편성 운영하며, 재난예방 및 응급복구를 신속하게 처리하기 위하여 목포시 재난안전대책본부 조직을 다음과 같이 구성한다.

● 목포시 재난안전대책본부 체계도

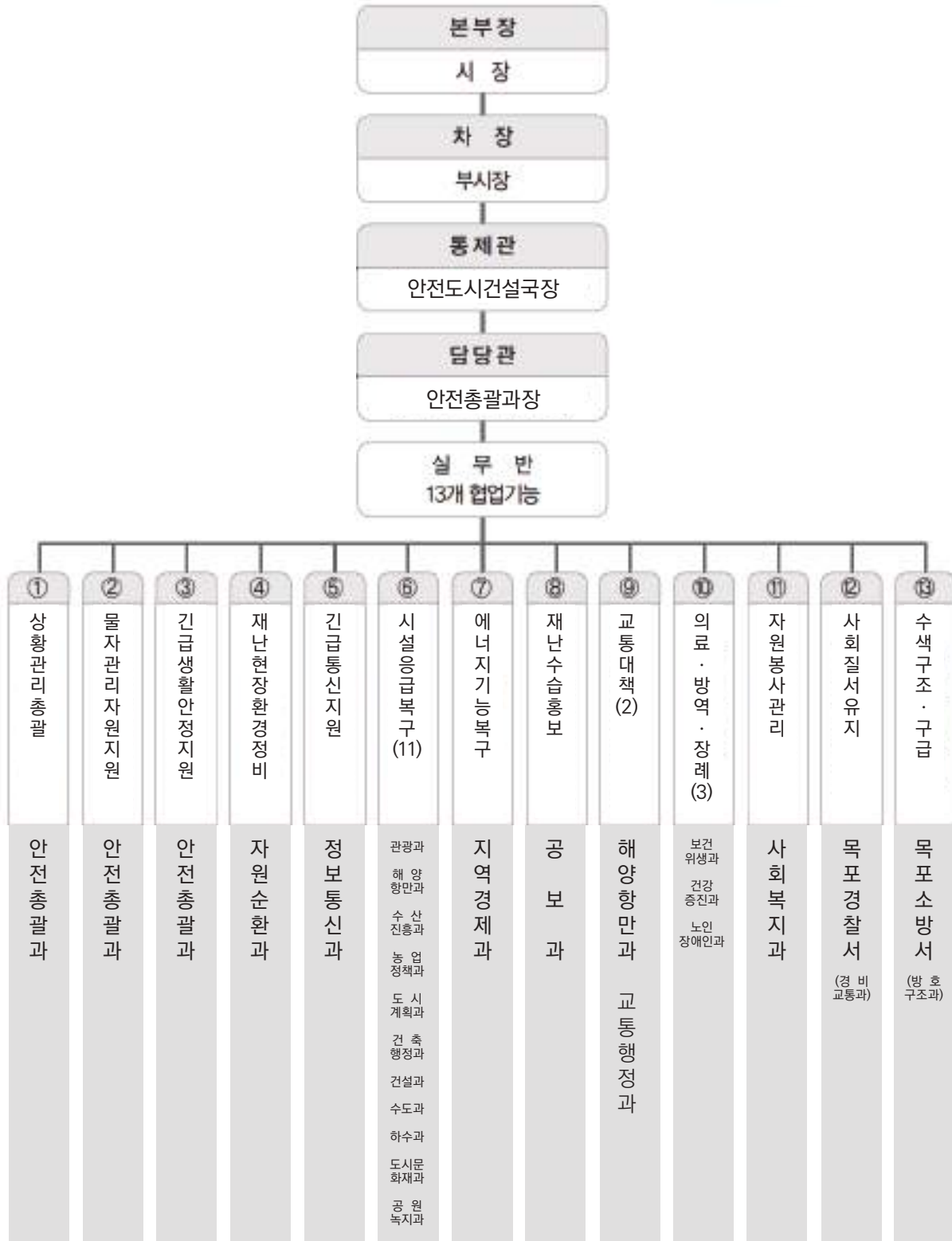

2) 지역자율방재단

계	단장	간사	목포시 지역자율방재단(15개 단체 889명)														
			한국자유총연맹 전남목포지부	바르게살기운동 목포시협의회	대한적십자봉사회 목포지구협의회	목포재향경우회	월남참전자회 목포지회	한국열관리시공협회 목포시지회	해병대전우회 목포지회	목포경찰서 교통지킴이여성회	시민자율봉사대	사랑실은교통봉사대	원자력여성단체	양지회	농심회	파크회	동지역자율방재단
889	1	1	20	20	22	19	35	20	23	18	11	19	27	25	24	25	581

3) 재난대비 장비 및 현황

가) 수방자재 비축현황

종류	양수기	모래주머니	묶음줄	재난안전선	비닐	안전펜스	탐지(천막)	보관장소
수량	84대	4,000개	27개	96롤	15롤	42개	6개	수방자재창고

나) 동원장비 사전지정 및 관리

구분	관용장비			민간장비			군용장비		
	덤프트럭	굴삭기	청소차	덤프트럭	굴삭기	기타	화물트럭	굴삭기	지게차
수량	4대	3대	44대	23대	31대	4대	3대	5대	6대

다) 구호물자, 방역물자 및 수용시설 지정

○ 구호물자 : 응급구호세트 85개, 취사구호세트 26개

○ 방역물자

품목	살충제	살균제	우물소독약	예방주사약
수량	1,032 ℓ	-	-	-

4. 향후 발전방향

가. 안전관리 체계 구축 및 안전의식 확산

2021년 안전관리 종합대책을 자연재난, 사회재난, 재난안전 분야로 나누어 단계별 대응계획을 수립하고, 경로당, 경로대학 등 어르신들을 대상으로 생활안전 순회교육을 개최하며, 어린이를 대상으로 안전의식 습관 조기형성을 위해 지진, 화재, 교통, 해양안전 등 안전체험교실을 운영한다.

나. 선제적·예방적 안전관리 체계 구축

행정안전부 주관으로 실시하는 21년도 국가안전대진단을 시설관리자 자체 점검에서 민·관 합동으로 취약시설을 점검한다. 그리고 축제장, 전통시장 등에서 계절별·시기별로 매달 안전점검의 날을 운영하며 3,470세대, 50백만원 규모의 취약계층에 대한 전기시설 안전점검 및 소화기 보급사업을 실시한다.

다. 풍수해 등 재난상황별 체계적 대처

설해, 황사, 태풍, 폭염 등 계절별 자연재난 종합대책을 수립 및 5회 이상 자율방재단 등에 자연재해 방재교육 및 훈련을 실시해 대응능력을 강화한다.

라. 비상사태 대비 민방위 시설점검 및 교육훈련 강화

비상급수 8개소, 주민대피 148개소, 경보시설 13개소 등 비상대비 시설에 대한 점검을 하고, 민방위대원 13,876명이 참여하는 민방위 교육 및 훈련을 내실 있게 운영한다. 뿐만 아니라 유관기관이 공동으로 참여하여 유기적인 협조 체계를 유지한다.

마. 안전통합센터(CCTV) 운영

통합관제센터(CCTV)는 '17. 2월 목포시청 민원동 3층에 총면적 593㎡ 규모로 설치 됐으며 관제실과 장비실, 영상분석실, 회의실 등을 갖추고 있다.

방범용을 비롯해 어린이보호구역, 공원, 재해위험지구, 33개 초등학교 등에 설치된 CCTV 2,140대를 관제요원 28명 4조 3교대, 경찰관 3명 3교대로 24시간 365일 모니터링 함으로써 사건·사고 초기 상황 대응으로 시민의 생활안전을 도모하는 등 안전도시 건설의 기반을 구축한다.

제3절 건축행정

1. 주택행정

가. 개 요

2021. 12월말 현재 주택보급률은 103.5%이며, 쾌적하고 편안한 주거환경 조성으로 시민의 삶의 질 향상에 기여하였다.

나. 주택현황

(2021. 12월말)

구분	가구 수	주 택 수						주택 보급률
		계	단독	연립	다세대	아파트	비주거용 주택	
2021	103,162	106,932	26,315	1,681	2,086	69,879	5,453	103.5%

다. 건축민원 처리현황

(2021. 12월말)

계	공동주택 사업승인	건축허가	착공신고	사용승인
998	1개소 (280세대)	417	288	292

라. 앞으로 건축행정 방향

목포시에서는 더불어 함께하는 주거문화 환경 조성을 위해 신규 주택과 공동주택을 체계적으로 공급 및 관리하고, 노후되고 영세한 주거 환경을 개선하는 등 안전하고 살기 좋은 주거문화를 조성하여 시민들의 삶의 질을 향상 시켜 나가겠다

2. 건축위원회 운영

가. 개요

건축에 관한 법정 중요사항과 건축물의 구조안전, 피난 및 소방에 관한 사항을 심의하기 위하여 건축법 제4조 및 목포시 건축조례 제5조 규정에 따라 지역실정에 맞게 건축, 에너지, 디자인, 조경, 도시계획, 범죄예방, 소방, 안전에 관한 학식과 경험이 풍부한 사람을 목포시 건축위원으로 위촉 운영하고 있다.

나. 건축위원회 구성(34인)

1) 위원수 : 34명

가) 일반인(30명) - 대학교수 11, 건축사 8, 건축전문가 11

나) 공무원(4명) - 안전도시건설국장, 도시계획과장, 건축행정과장, 목포소방서 방호구조과장

다) 구성(9개 분야)

명	분야	계획	구조	시공	디자인	교통	설비	소방	안전	토질
총30명		12	4	2	2	2	2	2	2	2

2) 임기 및 연임 : '19. 9. 01 ~ '22. 8. 31(3년간/1회 연임가능)

다. 건축위원회 심의현황

〈연도별 건축위원회 심의 개최 현황〉

년도	계	2016년	2017년	2018년	2019년	2020년	2021년
심의 횟수	49	7	8	6	8	8	10
심의 건수	64	9	13	7	10	10	19

3. 2021 주요업무 추진실적

가. 더불어 함께하는 공동주택 주거문화 환경 조성

서로 배려하는 공동주택문화 확산 및 입주민 관리업무의 효율성 제고를 위해 노후 공동주택 공용 시설물 개보수, 보안등 전기 요금 지원, 수목 전지 부산물 처리비 지원 등의 사업을 통한 공동주택 주거환경 개선과 입주민들이 언제 어디서나 공동주택 문제에 관심을 갖고 의사결정에 참여할 수 있도록 전자 투표 비용도 지원하여 주민 자치 활성화와 공동주택 주민들의 삶의 질 향상에 기여하였다.

나. 안전하고 살기 좋은 건축환경 조성

건설현장 사고 및 민원발생 예방을 위하여 해빙기, 장마철, 명절 등에 주기적으로 공사현장을 지도·점검하고, 코로나 19 관련 외국인 근로자 및 현장 근로자의 감염병 예방과 확산 방지에 최선을 다하였으며, 대형 화재사고 예방을 위한 화재안전성능보강 지원사업을 추진하고 공동주택 건설현장에서 운용하는 타워크레인에 대한 일제점검을 실시하는 등 건축 및 공동주택 건설시공과 건설공사 현장 안전관리를 더욱 강화하였다.

다. 주택행정 건실화 추진 및 건축물대장 통합관리

투명한 건축행정 건실화 추진을 위해 주민 관심 대상 건축 인·허가 사전 예고제와 건축공사장의 체계적인 관리와 위법발생 방지 사후점검제를 시행하고, 도시미관을 저해하는 빈집정비(40개동), 위반 건축물 단속(105건), 위반 건축물 시정명령에 따른 자진시정(68건), 이행강제금 부과(346,456천원) 등을 통하여 준법정신을 고취시키는 한편, 허가가 가능한 위반 건축물에 대해서는 적법절차를 거쳐 건축 허가를 함으로써 시민의 재산권 보호는 물론 건축행정 질서 확립에도 노력하였으며,

구.건축물대장을 전산화하여 체계적이고 효율적인 기록물 관리로 업무의 효율성 강화와 현재 사용중인 세움터운영시스템 연동으로 대민 서비스 향상에 기여하였다.

4. 2022 주요업무 추진계획

가. 삶의 질을 높이는 주민자치 활성화 및 공동주택지원

입주민의 권익을 보호하고 투명하고 공정한 관리 및 행정 신뢰 향상을 위해 공동주택 입주자대표회의 운영교육과 공동주택관리업무 감사 및 컨설팅을 추진하고, 「목포시 공동주택지원조례」에 근거한 지원사업과 공동주택 입주민들이 시간과 장소에 영향을 받지 않고 의사결정에 참여할 수 있도록 전자투표 비용을 지속 지원하여 주민자치 활성화에 기여하겠음.

나. 안전하고 쾌적한 건축환경 조성

안전하고 쾌적한 건축환경 조성을 위해 건축공사로 인한 주변 공공시설물 훼손 책임관리를 추진하고, 건축물 해체공사 중 발생하는 붕괴사고와 인명피해 예방을 위한 감리자 상주배치 및 해체현장 일제점검과 화재에 취약한 기존 건축물의 외장재 교체 등 건물 안전 사각지대 해소를 위한 화재안전성능보강 지원사업을 지속 추진 하겠음.

공동주택 사업계획승인시 공동주택설계의 지도·감독을 강화하고 시공중인 공동주택 현장에 대해서는 건축, 시공, 토목, 구조, 소방, 전기, 기계 등 각 분야별 전문가로 구성된「목포시 공동주택 품질점검단」점검 및 정기 안전점검(분기별 1회 이상)과 공사관계자 행정지도 등을 통해 공사현장 시공 및 안전관리를 강화하여 입주민의 주거환경을 증진시키겠음.

다. 공동주택 및 건축행정 건실화 추진

소음민원 해소 및 근로자도 가족과 함께 할 수 있도록 사업계획 승인 및 건축허가 조건에 「주택건설공사 일요일 휴무제」를 명시하여 근로여건을 개선시키고, 도시미관을 저해하고 붕괴위험이 있는 노후된 빈집은 지속적으로 정비하여 동네주차장, 화단 등 시민편의시설로 활용하고, 무허가 건물 및 부설주차장 무단 용도변경 등의 위반행위로 인한 시민의 재산 피해를 최소화하기 위해 주기적인 위반 건축물 지도 점검과 적발시 자발적 시정기회를 부여하여 준법질서 확립에 최선을 다하겠음.

5. 주택, 공원, 상·하수도

가. 주택

〈주택 종류별 현황〉

(단위 : 호)

계	단독주택	아파트	연립주택	다세대주택	기타
106,932	26,315	71,397	1,681	2,086	5,453

※ 주택 보급률 : 103.5% (2021.12월말 103,162세대)

제4절 건설행정

1. 도로건설

가. 도로현황

목포시 도로 분야의 일반 현황은 도로·도로시설물로 구분되며, 각 분야별 시설현황은 다음과 같다.

1) 도로

총 연장은 468.7km이고, 도로율은 13.51%(도로 6.85km²/면적 50.7km²)이며, 도로개설율은 77.04%로 전국 평균 87.83%보다 낮은 편이며 우리 시의 도로현황은 다음과 같다.

(단위 : km)

등급별	노선수	총연장	개설	미개설	개설율 (%)	도로율 (%)	비고
계	1,445	468.7	361.1	107.6	77.04	13.51	
일반 국도	2	12.8	12.8	-	100		
국가지원지방도	-	-	-	-	-		
일반지방도	-	-	-	-	-		
시 도	1,428	455.9	348.3	107.6	76.40		

2) 도로시설물

도로시설물은 총 56개소로, 현황은 다음과 같다.

(단위 : 개소)

계	교량	보도육교	지하차도	터널	비고
58	44	11	1	2	

2. 2021년도 도로건설사업 실적

2021년도 우리 시에서 추진한 도시계획도로 개설사업 중 용당2동 주민센터 옆 도로개설 외 5건 사업을 추진 및 준공 하였으며, 현황은 다음과 같다.

1) 도로개설 현황

연번	공사명	사업개요	시공회사	사업기간	사업비 (백만원)	비고
계	6개소	L= 927m			2,340 (보 1,110, 공 1,230)	
1	가톨릭성지화 주변 도로개설	L=142m	송실종합건설(주)	2021.06.23. ~ 2021.12.24.	240 (보 64, 공 176)	
2	목상고 주변 진입도로 개설	L=30m	(주)에이치비건설	2020.06.12.~ 2021.07.14..	700 (보 546, 공 154)	
3	용당2동 주민센터 옆 도로개설	L=90m	(유)용천종합건설	2021. 05. 28~ 2021. 09. 24	750 (보 500, 공 250)	
4	목포대교아래 우회 연결도로	L=520m	풍산종합건설	2021. 04. 14~ 2021. 10. 12	500 (공 500)	
5	부주동행정복지센터 맞은편 원룸촌 진입도로 공사	L=17m	(주)태산종합건설	2021.6.28.~ 2021.9.27.	50 (보 -, 공50)	
6	부흥동 참여수교회 주변 외 1개소 도로개설 공사	L=128m	명승건설(주)	2021.6.28.~ 2021.9.24.	100 (보 -, 공 100)	

3. 2022년도 도시계획도로 개설사업 추진계획

2022년도 현재 추진계획 사업은 총 23건으로 예산 3,617백만원을 투입하여 도시 도로기능을 개선할 계획이며, 사업별 추진내용은 다음과 같다.

〈2022년 현재 추진사업〉(23개소)

(단위 : 백만원)

연번	사업명	사업량	총 사업비(백만원)					비고
			총 사업비	기투자	이월액	'22년	'22 이후	
합계	23개소	L=5,307.9m B=6~16m	28,135 (보17,955 공10,180)	9,462	5,371 1,754	3,617	15,056	
1	대양동 월산마을 진입도로 개설	L=97m, B=8m	470 (보 250, 공 220)	470	298		-	공사
2	이로동 성자마을 입구 도로개설	L=190m, B=6m	700 (보 250, 공 450)	700	231		-	공사
3	마리아고교~구) 동목포역간 도로개설	L=143m, B=8~11m	1,765 (보 1,300, 공 465)	1,765	349		-	공사

제2편 시정 분야별 성과와 전망

연번	사업명	사업량	총 사업비(백만원)					비고
			총 사업비	기투자	이월액	'22년	'22 이후	
4	이로동 은하빌라 주변 도로개설	L=80.9m, B=16m	500 (보 230, 공 270)	500	226		-	공사
5	유달가구백화점 옆 도로개설	L=185m, B=6m	1,150 (보 615, 공 535)	1,150	161		-	완료
6	하당동 한울교회 앞 도로개설	L=176m, B=6m	950 (보 570, 공 380)	750	200	200	-	공사
7	산정동 서부경로당 주변 도로개설	L=21m, B=12m	250 (보 120, 공 130)	-		150	100	보상
8	용당동 단골마트~목포고 옆 도로개설	L=160m, B=8m	2,920 (보 2,420, 공 500)	820		700	1,400	보상
9	광주교대부속초등학교 옆 도로개설	L=80m, B=6m	1,500 (보 900, 공 600)	620		260	620	보상
10	청해사~과학대후문간 도로개설	L=180m, B=6m	1,440 (보 1,140, 공 300)	540		250	650	보상
11	호남동 중앙주차장 주변 도로개설	L=140m, B=10m	2,310 (보 1,860, 공 450)	970		700	640	보상
12	남경교~영흥중고 후문간 도로개설	L=485m, B=8~16m	2,010 (보 1,230, 공 780)	500		500	1,010	보상
13	산정동 종원나이스빌 뒤편 도로개설	L=182m, B=9~14m	2,000 (보 1,500, 공 500)	200	167	-	1,800	보상
14	호남동 구)농협공판장 주변 도로개설	L=160m, B=6m	1,100 (보 800, 공 300)	22	222	265	813	설계
15	대양동 태동빌라 주변 도로개설	L=130m, B=6m	750 (보 500, 공 250)	22		200	528	설계 보상
16	석현동 금강아파트 맞은편 도로개설	L=170m, B=6m	900(보 600, 공 300)	122		300	478	설계
17	행남사입구~동문교회간 도로개설	L=275m, B=9~10m	2,000 (보1,500, 공 500)	222		-	1,778	설계
18	연산동 목포청결사 주변 도로개설	L=270m, B=10m	1,600 (보 600, 공 1,000)	22		-	1,578	설계
19	연산동 신동마을 주변 도로개설	L=230m, B=8m	900 (보 500, 공 400)	22		-	878	설계
20	대반마을~보리마당간 도로개설	L=759m, B=6m	1,000 (보 600, 공 400)	45		-	955	설계
21	목포 종합경기장 옆 도로개설	L=450m, B=10m	800 (보 300, 공 500)	-		48	752	설계
22	상동 푸른공원 주변 도로개설	L=204m, B=6m→8m	300 (보 -, 공 300)	-		22	278	설계

제2편 시정 분야별 성과와 전망

연번	사업명	사업량	총 사업비(백만원)					비고
			총 사업비	기투자	이월액	'22년	'22 이후	
23	대양동 영신그린빌 주변 도로개설	L=240m, B=6m	820(보 170, 공 650)	-		22	798	도시 관리 계획

〈 2022년 현재 추진상황 〉

(단위 : 억원)

구분		총 계	완료구간	추진중 (2022년)	비고
개 소 수		118	95	23	
연 장(M)		20,655	14,438	6,217	
사 업 비	계	836	800	36	
	보 상	433	402	31	
	공 사	303	298	5	

제5절 교통행정

우리시는 기존 목포역을 중심으로 한 원도심 단핵도시에서 하당 신도심을 거쳐 옥암지구, 전남도청 소재지인 남악신도심 지역에 대단위 아파트와 상가로 신도시 규모가 재확대되어 교통 여건 변화는 물론, 특히 교통 수요의 증가로 교통문제의 심화가 우려되고 있다.

따라서, 도시 공간 구조 변화에 부응할 수 있는 광역교통체계 구축과 중장기적인 교통체계를 종합적으로 수립하고, 지속적으로 추진해 나가는데 교통 정책의 역점을 두고 있다.

1. 일반 교통현황

가. 대중교통

대중교통이 취약한 도서지역(율도, 달리도)에 마을버스를 도입함으로써 도서지역 주민들의 교통 불편을 해소하였으며 도서지역을 방문하는 관광객들의 이동 편의를 향상 하였다.

또한 2021년에는 버스승강장 23개소에 발열벤치를 설치하여 겨울철 버스를 이용하는 시민들의 편의를 증진하고, 승강장 시설을 개선해 나가고있다.

1) 시내버스 현황

업체수	노선수	보유대수	종업원				
			계	기사	정비사	임직원	기타(잡급)
2	23	157대	380	334	12	27	7

2) 택시업체 현황

업체수	영업용 택시		개인택시
	보유대수	기사	
9	686	538	924

3) 시내버스 및 택시 승강장

구분	계	시내버스				택시				교통카드 판매소
		소계	정주식	유개식	방풍식	소계	정주식	유개식	방풍식	
개소수	927	507	164	72	271	15	3	3	9	405

나. 주차시설(합)

최근 자동차보급 대수의 급격한 증가로 주차문제가 도시교통난 해소의 가장 큰 문제점으로 대두되고 있어 부족한 주차 공간위해 공영주차장을 조성하였으며 또한 부족한 주차난을 해소하기 위하여 공한지를 정비·조성하여 주민편의를 도모하고 편도 3차선 이상 도로는 교통 소통에 지장을 초래하지 않는 범위 내에서 1개 차선에 주차를 허용하는 평행주차 허용구역을 지정 운영하고 있다.

2021. 12. 31 현재 우리시 주차장 현황은 다음과 같다.

〈 유형별주차장현황 〉

합계		노상주차장						노외주차장						건출목 부설주차장	
		소계		유료		무료		소계		유료		무료			
개소	면수	개소	면수	개소	면수	개소	면수	개소	면수	개소	면수	개소	면수	개소	면수
51	3,252	5	298	0	0	5	298	46	2,954	8	742	38	2,212	30	677

다. 불법 주정차 단속

시내 주요 간선도로를 불법 주·정차 금지구역으로 지정하여 무분별한 주·정차로 인한 교통 혼잡을 해소하고 주차공간 부족을 고려하여 교통소통에 지장을 주지 않는 범위 안에서 평행주차 허용구역을 지정 하였고, 황색 단선구역은 주·정차금지 구역이지만 시민의 편의를 도모하기 위하여 잠시 정차하여 단순한 업무를 볼 수 있도록 예고 단속제를 시행하고 있으며, 특히 주정차 민원이 빈번한 구간에 대해 고정형 단속 카메라 설치를 통해 상시단속 체계 구축을 확대하여 불법 주·정차 질서 확립에 최선의 노력을 다하고 있다.

1) 즉시단속 구역

- 가) 교차로(모퉁이)
- 나) 횡단보도
- 다) 인도(보도와 차도가 구분된 도로의 보도)
- 라) 교차로의 가장자리 모퉁이로부터 5m 이내인 곳
- 마) 안전지대의 10m 이내
- 바) 버스정류장의 10m 이내
- 사) 차도와 보도에 걸쳐서 주차
- 아) 가변차로제 불법주차(수문로, 북향로 죽교동 순천당약국~죽교사거리)
- 자) 대각 ·이중 주차
- 차) 어린이보호구역

- 카) 자전거 도로
- 타) 황색복선
- 파) 소방시설 5m 이내

2) 탄력적 단속 구역

- 가) 시내전역 황색단선 구간 : 금지시간·요일 지정 및 예고 단속제 실시

3) 평행주차 구역(대각, 이중주차는 즉시단속)

- 가) 우미오션빌 ~ 우미파크빌 간 도로
- 나) 이-마트 ~ 평화광장 간 도로
- 다) 비파아파트 ~ 평화광장 간 도로
- 라) 과학대 앞 용해교 ~ 삼학도 버스 정류장
- 마) 3호광장 우체국 ~ 삼학도 버스 정류장
- 바) 2호광장 ~ 동명동 사거리 간 도로
- 사) 구)청호시장 ~ 신)자유시장 간 도로
- 아) 1호광장 ~ 북향동사무소 간 도로
- 자) 동초등학교 사거리 ~ 대성동사거리
- 차) 구) 검문소 ~ 호반리젠시빌 간 도로 (우측차선)
- 카) 하당 삼성아파트 정문 ~ 부영아파트 1차 정문 간 도로(아파트방면)
- 타) 하당 우성아파트 정문 ~ 하당 제일하이빌 2차아파트 정문(아파트방면)
- 파) 연동 동해수산~자유시장 도로
- 하) 유달동 어민동산 일원

4) 특별단속 구역 : 계도 및 단속(필요시 견인조치)

- 가) 행사지역, 소방도로, 진·출입로, 단속요청 지역 등 단속이 필요하다고 판단되는 장소

라. 교통시설 현황

쾌적한 도시 교통환경을 조성으로 도로의 효율적인 이용과 교통안전 시설물 설치의 중요성을 인식하여 2020년도에는 2,023백만원의 예산을 들여 교통신호등 교통안전시설을 확충하였다.

〈 교통신호기 〉

구분	계	교통신호 시설물					비고
		교통신호 제어기	신호등주	신호램프	투광등	경보등	
개소수	7,424	301	1,652	4,956	457	58	

마. 지능형교통체계 (ITS) 구축

대한민국 4대 관광 거점도시로 선정되어 관광객들의 교통수요 증가 및 교통혼잡에 대비, 유달산 관광지 주변과 백년대로, 영산로 등 시내 간선도로의 차량정체 해소를 위해 주요구간에 지능형 교통체계를 구축, 실시간 교통정보 제공 및 교통정보센터의 신호원격제어로 교통량 분산효과와 원활한 교통소통에 기여하고, 교통 빅데이터 분석으로 교통정책 활용의 기틀을 마련하였다.

2. 2021년 주요업무 추진실적

가. 택시서비스 향상 및 교통약자 이동편의 증진

- 1) 장애인 콜택시 운영 : 21대('21년 신규 3대)
- 2) 택시감차보상 시행 : 법인택시 총 32대
- 3) 비휠체어 장애인을 위한 교통약자 임차 택시 지원 - 3대 운영, 2021.12월 기준 8,497명 이용
- 4) 도서지역(울도, 달리도) 마을버스 운행 - 소형 승합차(11인승) 각 1대(울도, 달리도) / 1일 4회 운영

나. 시민편의 증진을 위한 공영주차장운영 개선

- 1) 시내버스 공론화위원회 구성 및 운영(13차례 회의)
- 2) 시민 알권리 충족 및 행정의 신뢰성 확보 언론브리핑(4회)
- 3) 버스회사 외부감사 및 경영실태검토(민관합동 현장실사)
- 4) 대시민 설문조사(목포시민 1,039명) 및 시민토론회 개최(3회)
 - 지역별·연령별 대표성 확보 시민참여단 구성(50명) 및 숙의민주주의 실현

다. 생활편의를 위한 교통관련 시설 확대

- 1) 대양산단내에 화물물류기지로서의 역할을 수행할 수 있는 화물자동차 공영 차고지 건립 (91,476.9㎡, 1,010대)
- 2) 해안 공영주차장 확장 공사 추진(46면→79면)
- 3) 어린이보호구역 지정 1개소, 시내버스 발열벤치 설치(23개소)

라. 첨단교통 인프라 확충 및 교통혼잡 개선

- 1) 지능형교통체계 (ITS) 구축으로 실시간 교통정보 제공 및 상습정체지역 집중관리로 교통정체 최소화
- 2) 버스정보안내 단말기(BIT)를 확대 설치 : 12대
- 3) 사업용 대형 자동차의 교통사고 예방을 위한 사업용 대형자동차 차로이탈경고장치 장착 지원 사업 추진

마. 시민요구에 부응한 효율적인 주정차 지도단속

- 1) 어린이보호구역 불법 주정차 과태료 상향 조정(승용차 8만원 → 12만원) 및 전면 주정차 금지구역 지정에 따른 계도·단속 강화
- 2) 주차공간이 부족한 상가밀집지역 및 생계형 차량(택배, 조업차량)등에 대해서는 계도 위주의 탄력적 단속 실시

3. 2022년 주요업무 추진계획

가. 시민 친화적인 대중교통환경 조성

- 1) 택시 감차를 통한 적정대수 택시 서비스 공급
- 2) 대중교통 이용 시 교통카드를 연계하여 마일리지 지급을 통해 교통비 절감

나. 생활편의를 위한 교통시설 확충

- 1) 용당1동 주민센터 앞 공영주차장 주차타워 조성 추진(1,400㎡, 지상 3층)
- 2) 지능형교통체계 구축에 따른 교통량 조사
 - 교통관련 빅데이터 분석, 교통체계 개선, 교통 및 관광 정책자료 활용

다. 교통약자 이동권 보장확대

- 1) 교통약자 이동권 보장을 위한 바우처택시 도입 추진
- 2) 대중교통 취약지역에 공공형 버스 확대 운영

라. 교통질서 확립으로 안전한 교통문화 정착

- 1) 올바른 주정차 문화 정착 및 확산운동 전개
 - 상습 불법 주정차 구역 선정을 통해 집중 단속 및 계도
- 2) 관내 초등학교 앞 어린이 보호구역 홍보반 편성운영
 - 초등학교 주변 실버교통봉사대 운영, 어린이보호구역 불법 주·정차 주민 신고제 전단지 홍보
 - 상습 불법 주·정차 구역 선정을 통해 집중 단속 및 계도

4. 자동차등록사무소 운영

가. 일반 현황

1) 연 혁

- ☑ 1983년 : 자동차 등록업무 이관(도→시)
목포시 시민과에서 인근 시·군 통합 민원처리(무안,신안,함평)
- ☑ 1993년 : 무안, 신안, 함평군 업무 해당 군으로 이관
- ☑ 1995년 : 조직개편으로 과 명칭변경 및 자동차 등록계 신설(시민과→민원봉사과)
- ☑ 1997년 : 산정농공단지 관리사무소 건물로 이전
- ☑ 2004년 : 조직개편으로 업무이관(민원봉사과→교통행정과)
- ☑ 2006년 : 조직개편으로 업무이관(교통행정과→자동차등록사무소)
- ☑ 2008년 8월 : 조직개편으로 자동차과태료계 신설(1소 3담당)

2) 직원현황 (2021.12.31)

구분 현황	총원	직급 별					
		5급	6급	7급	8급	9급	기타
정원	18	1	3	4	8	2	
현원	18	1	4	0	3	8	공무직 5

3) 차종별 자동차등록 현황(2021.12.31)

(단위 : 대)

구분	합계	자동차					건설 기계	이륜차
		소계	승용	승합	화물	특수		
총 등록대수	110,294	100,404	80,833	3,546	15,412	613	2,961	6,929
전년도동월	113,166	101,424	81,003	3,774	16,067	580	3,145	8,597

4) 자동차 관리사업 현황(2021.12.31)

합계	정비업				매매업	폐차업	번호판 제작소	택시미터 검정기관	성능 검사장
	소계	종합	소형	전문					
241	204	33	25	146	28	1	1	3	4

나. 2021년 주요업무 추진성과

1) 자동차 등록업무 추진

- ☑ 신속하고 정확한 자동차등록업무 처리로 민원 만족도 제고
- ☑ 자동차 등록 민원(신규, 이전, 말소 등)처리 : 59,092건
- ☑ 제증명(자동차등록증·원부) 발급 : 9,694건 * 1일 평균 300건 처리
- ☑ 자동차등록의 신속한 처리를 위한 전문성 제고로 민원 서비스 향상
 - 자동차 민원안내 도우미 운영 : 1일 3시간 (민원수요 집중 시간대)
 - 민원서비스 향상을 위한 업무연찬 및 친절교육 실시
 - 자동차등록민원 의무사항 사전안내 및 홍보
- ☑ 안전하고 쾌적한 민원실 조성을 위한 청사방역 강화 및 환경 정비
 - 민원창구 양방향 마이크 및 가림막 설치, 동선 재배치로 민원대기 공간 확보
 - 프린터, 복사기, 팩스, 충전기, 컴퓨터 등 민원 편의 사무기기 비치

2) 체계적인 자동차 과태료 체납액 정리

- ☑ 징수 정리액 달성
 - 징수현황 : 징수액 880백만원 / 정리액 1,222백만원
- ☑ 고액체납자 재산조회를 통한 누수없는 부동산·예금·공탁금 압류 추진
 - 부동산 압류 : 14건 / 42백만원 - 예금압류: 367건 / 715백만원
 - 차량 압류 : 3,193건 / 444백만원 - 채권압류: 68건 / 9백만원
- ☑ 과태료 발생을 감소를 위한 사전 안내활동 전개
 - 정기검사기간 도래 사전안내문, 의무보험가입 촉구서 매월 정기발송
- ☑ 체납차량 번호판 영치 활동 강화
 - 번호판 영치: 47대 / 39백만원

3) 불법자동차 단속 및 처리

- ☑ 무단방치 차량 처리 : 284대 (자진처리 256대, 강제처리 28대)
- ☑ 불법튜닝 및 안전기준 위반 지도 단속 : 786건
- ☑ 특사경 사건처리 : 139건
- ☑ 자동차관리사업체 지도·점검 : 253건
- ☑ 불법주기 건설기계 처리 : 117건

다. 2022년 주요업무 추진계획

- 1) 신속하고 효율적인 등록민원 서비스 강화
 - ☑ 자동차등록증 보관케이스 제작 배부 : 5,000매
 - ☑ 사회적 배려자를 위한 One-Stop 창구 운영
 - 민원응대 전담인력 배치(1명) : 장애인, 외국인, 고령자 대상 안내
 - ☑ 법인자동차 변경등록 안내문 제작 배부
 - ☑ 건설기계 조종사 전문 안전교육 의무이수 안내 및 홍보

- (2) 불법자동차 지도·단속 및 예방으로 안전한 교통환경 조성
 - ☑ 상시 지도·단속 및 홍보
 - 교통안전공단 등 관계기관 합동 단속
 - 불법자동차 일시조사 실시로 주민 불편 개선 및 도시 미관 저해 해소
 - ☑ 위반차량 조치계획
 - 무단방치 및 무보험차량 : 강제처리, 범칙금부과 또는 검찰송치
 - 불법개조 등 안전기준위반차량 : 과태료 부과 및 원상복구명령 등

- (3) 자동차 과태료 사전예방 및 과년도 체납액 최소화
 - ☑ 과태료 발생을 감소를 위한 사전 안내활동 전개
 - 검사기간 도래 사전안내문, 의무보험가입 촉구서 매월 정기발송
 - ☑ 자동차 과태료 안내로 체납액 최소화
 - 자동차 검사경과차량 안내문 발송 및 문자 발송 홍보
 - ☑ 직원별 책임징수제 연중 운영
 - ☑ 체납자별 종합 조사 실시
 - 연락처, 부동산, 채권, 직장, 사업 여부 등 체납자 면밀 종합 분석
 - 고질·상습 체납자 재산 수색 및 압류 등 체납처분 강화



제6장 보건행정

제1절 보건위생 관리

제2절 건강증진 관리

제3절 하당보건지소 관리



제 6 장

보건행정

제1절 보건위생 관리

1. 보건 일반 현황

가. 연혁

- 1) 1962. 5 전라남도 목포시 보건소 신설(전라남도 관리)
- 2) 1963. 1 전라남도에서 목포시 보건소에 이관
- 3) 1974. 4 목포시 호남동 6번지에 신청사 이전
- 4) 1980. 11 목포시립병원내 이전
- 5) 1986. 5 목포시 산정동 1676번지 구 청사건립 이전
- 6) 1999. 10 현 청사 신축공사
- 7) 2000. 9 현 청사 준공 및 이전
- 8) 2005. 10 하당보건지소 신설
- 9) 2009. 12 하당보건지소 신축
- 10) 2015. 12 보건소 결핵실 별도 설치

나. 기구 : 2과 1지소 13담당

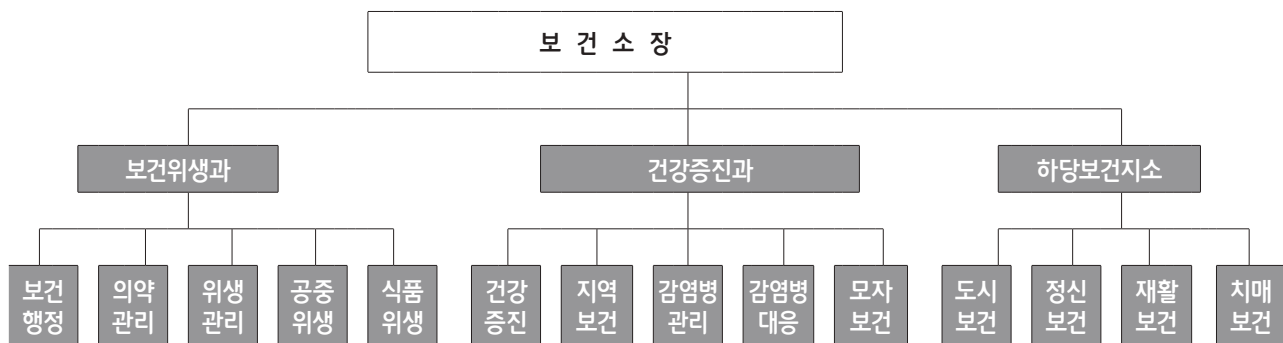

다. 직원현황

구분 과별	계		4급		5급		6급		7급		8급		9급	
	정원	현원	정	현	정	현	정	현	정	현	정	현	정	현
계	104	89	1	-	3	4	15	25	17	15	56	39	13	6
보건위생과	25	25	1	-	1	2	5	8	5	4	8	8	5	3
건강증진과	57	48			1	1	5	12	10	8	39	25	2	2
하당보건지소	22	16			1	1	4	5	2	3	9	6	6	1

2. 의료행정

목포시의 의료기관 실태 및 업종별 병상 수 현황은 다음과 같다.

가. 의료기관 및 병상수 현황

계	종합병원	병원	결핵병원	한방병원	요양병원	치과병원	의원	한의원	치과의원
280	5	16	1	9	9	2	129	44	65

1) 종합병원

의료기관명	대표자	소재지	전화번호	병실수	병상수
목포한국병원	강철수	목포시 영산로 483(용해동)	270-5500	172	572
목포중앙병원	이승택	목포시 영산로 627(상동)	280-3000	131	435
목포기독병원	김경영	목포시 백년대로 303(석현동)	280-7500	102	357
목포시의료원	이원구	목포시 이로로 18(상동)	260-6500	75	299
세안종합병원	강상진	목포시 고하대로 795-2(연산동)	260-6700	60	382

제2편 시정 분야별 성과와 전망

2)병원

의료기관명	대표자	소재지	전화번호	병실수	병상수
국립목포병원	보건복지부 장관	목포시 신지마을1길 75(석현동)	280-1114	65	204
동명한방병원	이평열	목포시 백년대로 292(상동,1필지)	245-3377	28	99
동신대학교부속 목포한방병원	김필식	목포시 백년대로 313(상동)	280-7700	29	86
마디정형외과병원	김경호	목포시 백년대로 298, 4,5층 (상동)	287-0875	10	40
목포노동병원	전기영	목포시 수강로12번길 11-1(행복동2가)	242-5621	24	68
목포미래병원	양경호	목포시 녹색로 41(석현동)	800-1000	21	72
목포미즈아이병원	이양구	목포시 백년대로 418(옥암동)	260-8000	62	99
목포아동병원	장승우	목포시 옥암로 149(상동)	801-8000	25	44
목포예향병원	홍득민	목포시 삼학로223번길 38(산정동)	245-0575	32	120
목포우리병원	조우진	목포시 옥암로 77-1(상동)	262-7575	18	67
목포원광한방병원	황광호	목포시 하당로153번길 14(상동)	283-8004	27	85
목포장문외과병원	강장영	목포시 백년대로 322(상동)	284-0975	16	31
목포재활요양병원	정광익	목포시 영산로 627(석현동)	280-6800	33	159
목포청연한방병원	임진강	목포시 청호로 6-1(호남동)	982-3000	26	64
목포한사랑병원	조생구	목포시 백년대로 335(상동)	280-5500	41	70
목포현대병원	김병학	목포시 용당로 322-1(용해동)	272-7588	78	218
미르치과병원	조세용	목포시 백년대로 319(상동)	280-8800	0	0
서울병원	최희영	목포시 청호로 109-0(산정동)	272-3333	58	322
아름다운요양병원	문형철	목포시 백년대로 267(상동)	282-8100	19	60

제2편 시정 분야별 성과와 전망

의료기관명	대표자	소재지	전화번호	병실수	병상수
약수한방병원	배영주	목포시 신흥로 20, 3~6층(상동)	287-7585	57	295
예담치과병원	박해균	목포시 비파로 91(상동)	284-7528	0	0
옥암힐요양병원	고민웅	목포시 정의로 6-0 (옥암동)	281-7554	26	51
목포성심요양병원	구경자	목포시 영산로844번길 13(대양동)	283-5400	158	781
신안병원	서성섭	목포시 산정로 12(동명동)	242-0505	22	81
목포참사랑요양병원	지연삼	목포시 차범석길35번길 9(북교동)	240-1695	40	263
목포요양병원	전기영	목포시 해안로 243-3(행복동1가)	276-3355	48	248
목포효노인전문병원	박성범	목포시 영산로 143(호남동)	800-9988	52	207
전남중앙병원	조형철	목포시 고하대로 724(산정동)	260-3000	48	179
정가한방병원	정원철	목포시 옥암로 129(상동)	801-3000	104	45
제일내과병원	김명원	목포시 쇠나루길 126, 2,6,8층 (상동)	287-8000	8	36
조연이비인후과병원	조연	목포시 백년대로 298(상동)	287-6610	24	56
편안한방병원	남호섭	목포시 후광대로 134, 1~5층(옥암동)	287-8573	23	79
한국한방병원	김형철	목포시 옥암로 121,1동(상동)	261-0075	25	74
효성요양병원	김번웅	목포시 양을로 456(상동)	800-5500	68	403
365매일한방병원	박기성	목포시 백년대로 326 (상동)	282-7365	14	50

2021년에는 관내 의료기관 280개소에 대하여 연 1회 이상 수시로 의료법 및 감염관리 지도점검을 실시하였으며 관련법을 위반한 의료기관에 대하여 시정명령, 경고, 과태료 부과 등을 통한 행정처분으로 불법 의료행위를 방지하고 진료 여건을 개선하여 안전한 의료 환경 조성 및 감염관리 강화로 시민 건강증진에 기여하였다.

나. 마약류 취급기관 지도·점검

마약류 취급 의료기관 및 약국 등 211개소에 대한 연 1회 이상 지도점검과 마약류 통합관리시스템을 통한 마약류 취급보고 확인으로 마약류 불법유통 및 오남용을 사전에 방지하였다.

다. 의약품판매업소 지도관리

1) 의약품 판매업소 등 현황

계	약국	한약국	한약방	도매상 (의약품, 의료용고압가스, 한약)	안전상비의약품판매업
354	116	5	13	22	198

2021년에는 관내 약국 및 의약품 판매업소 등 354개소에 대하여 연 1회이상 지도점검을 실시하고 약사법 등을 위반한 약국에 대하여 시정명령 등을 통한 행정처분으로 부정·불량 의약품 유통을 근절하고 건전한 판매 질서를 확립하여 시민보건 향상에 기여하였다.

라. 응급의료체계확립

1) 응급의료기관 현황

구 분	의료기관명	소재지	전화번호
권역응급의료센터	목포한국병원	목포시 영산로 483(용해동)	270-5500
지역응급의료센터	목포중앙병원	목포시 영산로 627(상동)	280-3000
지역응급의료기관	목포기독병원	목포시 백년대로 303(석현동)	280-7500
지역응급의료기관	목포시의료원	목포시 이로로 18(상동)	260-6500
	세안종합병원	목포시 고하대로795-2(연산동)	260-6700
	전남중앙병원	목포시 고하대로724(산전동)	260-3000

현대사회의 기계화, 고도화에 따른 사고 증가로 대량 환자발생에 대비 응급환자의 긴급후송과 신속한 응급조치로 인명피해를 최소화하기 위하여 권역응급의료센터 및 지역응급의료센터 지정으로 지역 응급 의료기관을 운영하고 유관기관인 육해상구조대와 전남응급환자 이송단, 119구급대와 연계 응급환자 후송체계를 확립하고, 응급의료기관에 대한 시설·장비·인력 등 운영 실태를 점검하여 응급상황에 신속한 대처로 환자의 생명보호에 기여하였다.

마. 의료기기 판매/수리업 지도·점검

의료기기 판매업 307개소에 대한 연 1회 이상 무신고 영업행위, 거짓·과대광고 여부, 무단 멸실 여부 등에 대해 철저한 현장 점검을 실시하여 의료기기 유통 안전관리 체계를 구축하고 소비자 피해를 예방하였다.

3. 위생관리

가. 기본현황

1) 식품위생업소

총 계	식품접객업소					식품제조 가공업	즉석판매 제조가공	식품 판매업	집단 급식소
	소계	일반 음식점	유흥 주점	단란 주점	휴게 음식점 등				
7,563	5,481	4,302	154	139	886	120	660	1,048	254

2) 공중 및 음악·게임·비디오물 제공업소

합계	공중위생업소							음악·게임·비디오물 제공업소			
	소계	숙박업	목욕 장업	이·미 용업	세탁업	건물관리 위생업	위생 용품	소계	노래 연습장	게임 제공업	비디오물
2,225	1,794	312	46	1,149	201	77	9	449	169	249	31

3) 위생업소 단체현황

단체명	연락처	구분	단체장	비고
한국외식업중앙회 목포시지부	282-8184 fax)282-8186	지부장 사무국장	김동인 박정만	
한국휴게실업중앙회 전라남도지회	244-6333	지부장 사무국장	천남두 정동욱	
한국유흥음식업중앙회목포시지부	245-3090	사무국장	백남선	
한국단란주점중앙회 목포시지부	245-4335	지부장	최종희	
대한제과협회 목포시지부	283-7667	지부장	강인주	
한국추출식품가공협회 목포시지부	278-6391	지부장	김극배	
대한숙박업중앙회 목포시지부	284-5852	지부장	천진옥	
목포시목욕업자치회	279-2900	회장	박영일	
한국이용사회 목포시지부	272-6222	지부장 사무장	최금택 김미옥	
대한미용사회 목포시지부	285-5880	지부장 사무장	지부장 사무장	
한국세탁업중앙회 전라남도지회	274-9976	지부장 사무국장	나도윤 고영희	

4) 2021년도 위생 민원처리 실태

가) 일반 개요

- 업 종 : 41개 업종(식품위생 21개, 공중위생 12개, 음악게임산업 9개)

나) 위생민원 접수 및 처리실태

구 분	업종	업소수	처리 민원	구 분		
				신규	변경	폐업
	총 계	9,806	3,074	1,093	1,156	825
	소계	7,563	2,348	892	822	634
식품 위생	일반음식점	4,302	1,085	358	462	265
	유흥주점	154	49	4	43	2
	단란주점	139	49	0	46	3
	휴게음식점	803	214	108	52	54
	집단급식소	254	41	15	19	7
	식품제조가공업	120	41	12	16	13
	즉석판매제조업	660	506	252	52	202
	식품소분업	229	65	21	33	11
	식품운반업	56	25	3	15	7
	제 과 점	83	25	6	13	6
	건강기능식품판매업	279	142	67	37	38
	위탁급식업	25	14	5	6	3
	기 타 (9)	459	92	41	28	23
	소계	1,794	388	116	167	105
공중 위생	숙박업(2)	312	54	3	44	7
	목욕장업	46	11	0	8	3
	이용업	140	23	1	12	10
	미용업(4)	1,009	247	99	84	64
	세탁업	201	25	3	8	14
	건물위생관리업	77	28	10	11	7
	위생용품제조업	3	0	0	0	0
	위생물수건처리업	6	0	0	0	0
	소계	449	338	85	167	86
음악 게임 산업	노래연습장	169	68	1	37	30
	PC방	145	154	44	78	32
	일반게임제공업	29	75	25	34	16
	청소년게임제공업	23	17	4	7	6
	기타 게임(3)	52	20	7	11	2
	비디오물(2)	31	4	4	0	0

나. 2021년도 행정처분현황

1) 식품위생업소

업종	총 위반 건수	위 반 내 역						행정처분 내역						무허가 (등록,신고) 송치
		소계	퇴폐 변태	청소년 보호법	건강 진단	영업자 준수	기타	소계	취소	영업 정지	시정 개수	과태료	과징금	
총계	198	198		24	30	57	87	198	17	43	26	99	5	8
휴게 음식점	3	3				1	2	3			1	2		
일반 음식점	121	121		23	27	24	47	121	13	29	18	56	4	1
유형주점	5	5		1	1		3	5		2		3		
단란주점	16	16				9	7	16		10	2	4		
제과점	-	-						-						
식품제조	8	8				8		8			2	5		1
즉석판매	24	24			2	3	19	24	1		3	20		
식품 소분·판매업	19	19				10	9	19	3	2		7	1	6
집단 급식소	2	2				2	0	2				2		

제2편 시정 분야별 성과와 전망

2) 공중 및 음악·게임·비디오물 제공업소

업종	총 위반 건수						행정처분 내역					과태료	형사 고발
		시설 기준	영업자 준수 수	풍속 위반	청소년 보호법	기타	영업장 폐쇄	영업 정지	개선 명령	경고	과징금		
합 계	94	-	39	6	11	38	41	28	3	4	12	6	-
숙박업	12			6	5	1	3	3		1	5		
목욕장업	3		3						3				
이·미용업	3		1			2	2					1	
세탁업	-												
건물위생 관리업	1					1	1						
위생용품	-												
노래 연습장	45		16		1	28	23	15			2	5	
게임 제공업	30		19		5	6	12	10		3	5		
비디오물	-												

다. 2021년 추진현황

1) 식중독예방 지도관리

가) 대상업소 : 식품위생업소 4,665개소

☑ 집단급식소 254, 집단급식식품판매업 84, 위탁급식 25, 일반음식점 4,302

나) 추진실적

☑ 식중독 예방 위생업소 지도점검 실시 : 5,581개소

☑ 식중독예방 집중관리업소 지정 및 분기별 점검 : 4회 614개소

☑ 식품관련 종사자 식중독 예방 교육 : 16회 2,934명

2) 식품접객업소 위생관리 강화

가) 대상업소 : 5,506개소

☑ 유흥 154, 단란 139, 일반음식점 4,302, 휴게음식점 803, 제과점 83

나) 추진실적 (식품접객업소 지도점검 및 행정처분)

☑ 지도점검 6,060개소, 행정처분 198건(취소 17, 정지 43, 시정 등 138)

3) 유통식품 수거검사 및 지도점검

가) 대상업소 : 369개소

☑ 건강기능식품판매업 279, 기타식품판매업 20, 학교주변 식품판매업 70

나) 추진실적

☑ 부정불량 식품 등 유통식품 지도 점검 : 369개소

☑ 검사결과 : 75건(적합 73 부적합 2)

4) 코로나19 예방 위한 중점관리시설 방역지침 준수 지도점검

가) 대상업소 : 5,506개소

☑ 유흥 154, 단란 139, 일반음식점 4,302, 휴게음식점 803, 제과점 83

나) 추진실적

☑ 중점관리시설 방역지침 준수 지도점검 17,180개소

☑ 코로나19 예방 방역물품 지원

- 마스크: 5,180개소 (518,000개)

- 예방 홍보물 : 5,180개소 (10,360개)

☑ 방역인력 활용 수시 지도단속 및 홍보

- 소비자식품위생감시원 : 28명/일자리사업 참여자 : 4명

5) 음식문화개선 사업 추진

음식점 위생수준 우수업소 발굴 및 건강하고 안전한 음식문화 조성으로 맛의 도시 목포 브랜드 제고

가) 목포 남도음식거리(평화광장 맛의 거리)조성사업 추진완료

☑ 위 치 : 목포시 평화로 92 일원(면적 18,545㎡)

☑ 대상업소 : 16개소(병어, 민어, 갈치, 낙지 취급 음식점)

☑ 사업내용 : 인프라구축(상징조형물, 종합안내판 등),접객 서비스 향상 등

☑ 추진실적

- 기본설계 용역 및 상징조형물 · 간판 정비사업

- 보행환경 및 경관 가로등 전기공사

- 1업소 1인증제(모범, 도민안심 등) 및 입식테이블 교체 지원

- 대표 메뉴개발 및 다국어 메뉴판, 위생용품 등 9종 지원

나) 음식문화개선 참여분위기 조성 및 인식개선

☑ 추진실적

- 음식문화개선 교육 및 캠페인 : 61회 / 636개소

- 홍보용품 제작 및 배포 : 리플렛, 위생용품, 덜어먹기 용품 등

다) 음식점 위생등급제 시행

음식점 위생상태 평가를 통해 등급을 지정하고 우수업소 현황을 적극 홍보함으로써 음식점 위생수준 향상, 식중독예방 및 소비자의 선택권을 보장

☑ 추진실적

- 쇼핑몰, 병원 등 우선구역을 선정하여 참여 독려
- 위생등급제 지정(신규, 유효기간 연장포함) 116개소
- 위생등급제 지정업소 사후관리점검 : 67개소 (2020년 위생등급 지정업소)
- 신청·지정업소 위생용품 지원 : 종량제봉투, 스티커북 등

라) 모범음식점 지정 운영·관리

☑ 위생관리 상태 등이 우수한 업소를 모범업소로 지정운영

- 2021년 지정 : 98개소(한식87, 중식2, 일식5, 양식1, 뷔페3)

☑ 추진실적

- 재심사 및 신규 심사 ⇒ 재지정(92개소), 신규(6개소)
- 모범음식점 지원 : 종량제봉투, 덜어먹기 용품(집게 등), 손님용앞치마 등

마) 일반음식점 입식테이블 설치 지원 사업

외국인 관광객과 취약계층(노인, 장애인)의 음식점 위생수준 향상 및 이용 편의 증진을 통한 음식관광 활성화

☑ 추진실적

- 지원업소 : 71개소/ 469테이블
- 지원예산 : 83,525천원(도비30%, 시비70%)

바) 3대 청결 운동 실시 및 모니터링

음식점 3대 청결운동(깨끗한 음식·환경·복장) 추진으로 음식관광 접객서비스 향상 및 맛의 도시 목포 이미지 제고

☑ 추진실적

- 소비자식품위생감시원 모니터링 : 98개소 / 392회
- 덜어먹기 집게 등 음식문화개선 위생용품 지원
- 코로나19예방을 위한 위생관리 안내 및 교육

6) 공중위생업소 지도점검

가) 대상업소 : 1,794개소(숙박업312, 목욕업46, 이·미용업1,149, 세탁업등287)

나) 추진실적

- ☑ 지도단속 : 3,716건
- ☑ 행정처분 : 19건(숙박업12, 목욕업 3, 이·미용업3, 건물위생관리업 1)

7) 음악·게임·비디오물 제공업소지도점검

가) 대상업소 : 415개소(노래연습장169, 게임제공업215, 비디오물31)

나) 추진실적

- ☑ 지도단속 : 2,150건
- ☑ 행정처분 : 75개소(노래연습장45, 게임제공업소30)

라. 2022년도 중점사업 추진방향

1) 비전 및 목표

가) 비전 : 위생업소 안전관리 강화

나) 목표

- 시민이 안심하는 외식환경 조성 실현
- 공중위생업소·음악게임제공업소 위생관리 강화
- 식품위생업소 불법·부당 영업행위 등 근절 강화

2) 추진과제 및 전략

- 가) 위생등급 지정 음식점 확산 및 안전한 외식환경 구축
- 나) 공중위생 서비스 평가 및 상시 모니터링, 불법영업 근절 위한 점검
- 다) 음식점 식중독 예방 위한 식품 및 종사자 등 위생적 관리 강화
- 라) 불친절 및 호객행위, 부당요금 등 불법영업행위 근절로接客수준 향상

3) 주요업무 추진계획

- 가) 남도음식거리 조성사업 추진
- 나) 코로나19 예방 방역물품 지원
- 다) 음식문화개선사업 활성화 및 홍보 확대
- 라) 공중위생업소 및 음악·게임제공업소 관리
- 마) 식품위생업소 위생관리 강화
- 바) 위생업소 불친절·호객행위·부당요금 근절 강화

마. 향후발전 계획

1) 음식점 위생등급제 지정 음식점 확산

외식환경변화로 음식점의 높은 식중독 발생률에 대한 관리 필요성이 강조되고 있으며 소비자들의 안전한 음식점 선택권 보장 및 위생수준을 향상 시킬 수 있는 “음식점 위생 등급제”를 우선구역 중심으로 적극 추진하여 안전한 외식환경 조성

2) 식품위생업소 불법·부당 영업행위 등 근절 강화

‘맛의 도시 목포’슬로건에 걸맞게 먹거리가 풍부한 목포로 관광객이 많이 방문하게 되면서 관광 권역별 위생업소에 대한 특별 지도단속을 강화하고, 친절·위생서비스 개선 위한 영업주 자정 결의대회 및 캠페인을 전개하며, 모범음식점, 으뜸맛집 등 대표 음식점들을 대상으로 식중독 예방 점검 및 홍보를 강화하여 안전한 먹거리 제공에 노력하며, 고객소리함을 운영하여 시민 및 관광객의 불편사항을 접수, 신속한 현장 해결로接客수준 향상을 도모하고 함.

3) 공중위생업소 위생서비스 향상

다중이 이용하는 공중위생업소는 시민의 건강과 직접적으로 관련이 있는 시설이므로 공중위생업소에 대한 위생서비스 평가를 통하여 서비스의 선진화를 도모하고 위생수준을 향상시켜 시민의 건강한 삶에 기여

4) 음악·게임·비디오물 제공업소 관련 건전영업 대책

국민의 문화수준 향상으로 창출된 놀이문화 관련 업소에 대하여 정기적인 지도점검을 실시하여 시민에게 건전한 문화공간을 제공하고, 일부 산발적으로 일어나는 노래연습장, PC방, 게임제공업소 등에서의 불법영업에 대해서는 목포경찰서와 합동단속반을 편성하여 지도단속을 강화, 청소년 유해업소를 퇴출시키고 시민의 삶의 질 향상에 기여

제2절 건강증진 관리

1. 환자진료

시민보건향상을 증진하기 위해 국민기초생활보장수급자 및 저소득 취약계층을 대상으로 질병의 조기발견과 치료로 양질의 의료서비스 제공은 물론 민원인에 대한 올바른 건강지식을 보급하기 위해 건강 상담을 실시하고 환자진료 등 다양한 의료서비스 제공으로 시민건강수준향상에 역점을 두고 있다.

가. 진료실적

(단위 : 명)

연도별	환자진료	내 과	치 과	한 방 과	물리치료
2020		1,302	17	584	1,118
2021		-	-	-	1,013

※ 자료출처 : 지역보건의료정보시스템(PHIS)

2. 감염병대응

새롭게 발생한 해외유입 감염병 및 집단발생 등에 따라, 감염병도 시대의 급변하는 상황에 맞춰 대처할 필요성이 있다. 특히 현재 유행하는 신종감염병의 감염자가 전국적으로 빠르게 증가하고 있어 지역 사회 환자 발생 시 신속한 역학조사와 방역조치로 확산을 방지해야 한다. 재택치료자는 중증으로 진행할 위험이 높은 집중관리군과 비교적 증상이 경미한 일반관리군으로 나누어 개인의 상태에 맞는 맞춤형 관리가 중요하다.

가. 신종감염병 대응

전세계적으로 유행한 메르스, 코로나바이러스감염증-19 등 해외유입 신종감염병 유행시 신속한 대응 능력 강화 및 예방방역 활동을 통해 지역사회 감염병 전파를 차단한다.

보건소 운영 3개소 및 민간의료기관 6개소에서 선별진료소를 운영하여 관내 주민이 쉽게 진단검사를 받을 수 있도록 하며 24시간 비상방역대책반을 운영함으로써 신종감염병 의심환자 신고 접수 및 민원 응대를 한다.

신종감염병 확진자 발생 시 환자에 대한 역학조사를 실시하여 환자의 증상 및 상태에 맞는 관리를 통해 위·중증으로 가는 것을 방지하고, 확진환자 밀접 접촉자는 당일 검사와 더불어 수동감시로 분류 후 6-7일차 검사로 지역감염 확산을 방지하고 있다.

요양병원, 요양원, 노숙인·장애인·아동복지시설 등 중증화 및 사망위험이 높은 감염취약시설을 대상으로 선제검사를 주기적으로 실시하여 종사자와 입소자의 감염 예방을 위해 노력하고 있다. 기관 내 확진자 발생 시 코호트격리 조치 후, 확진자와 격리자 및 격리 해제 대상자를 구분하여 접촉을 최소화하는 등 환경관리가 이루어지고 있다.

나. 신종감염병 격리자 관리

일반관리군으로 분류되어 격리중인 환자의 병원진료를 위한 재택치료 상담센터를 24시간 운영하여 병원 진료가 필요할 경우 즉시 연계함으로써 재택치료자의 의료접근성을 확대함과 동시에 응급상황에 대처하고 있다.

병원 진료를 위해 비대면의료 기관 32개소와 대면진료 의료기관 2개소를 운영 중에 있으며, 중증 위험이 높은 집중관리군은 1:1 의료기관을 지정하여 하루에 2번 이상 의료진의 유선 모니터링을 통해 진료 및 처방까지 가능하다.

또한 감염병 전담병원 15개소를 운영 중에 있어, 재택치료중 증상 악화시 주간 보건소 이송반 2개반과 야간 목포소방서의 협조를 통해 환자 관리에 즉각적으로 대응하고 있다.

3. 감염병관리

기후 온난화, 해외여행 증가, 외식 기회의 증가, 식생활 패턴의 변화 등으로 식품·곤충매개감염병 및 해외유입 감염병이 연중 발생하는 경향을 보임에 따라 감염병 관리도 시대의 변화와 더불어 급변하는 상황에 대처할 필요성이 있다.

특히 콜레라, 세균성이질 등 수인성·식품매개감염병은 전염성이 활발하여 폭발적인 전염력이 있는 만큼 법정 감염병 관리는 방역소독 및 보건교육 등 예방활동으로 환자가 발생하지 않도록 하는 것이 최선의 방법이며 환자발생시 신속한 방역조치로 확산을 방지하는 것이 중요하다.

가. 급성감염병 관리

1) 감염병 예방감시·대응체계 구축

감염병의 조기 발견과 신속한 신고체계를 확립하기 위하여 관내 병·의원, 약국, 학교, 산업체, 사회복지시설 등 177개소를 대상으로 연중 질병정보 모니터링을 운영하여 감염병 발생 상태를 수시 파악하여 신고토록 하였고, 감염병의 유행과 집단 발생이 계절의 구분 없이 연중 발생하고 있어 감염병 발생시 1시간 내 사무실 출동·대응조치와 감염병관계자, 전담요원 및 역학조사반은 24시간 비상연락체계 유지 등 하절기 방역비상근무체계를 연중 상시적 대비·대응체계로 운영하여 신속한 보고·조치 및 유행을 조기에 차단 할 수 있도록 하였으며, 해안지역에 위치한 우리지역은 콜레라 및 비브리오패혈증 발생의 예방을 위해 매년 해·하수, 어패류, 갯벌 등을 수거하여 검사를 실시하고, 특히 하절기 감염병 집중관리를 위해 5월부터 10월까지 하절기 방역비상근무를 실시하는 등 환자 발생감시체계를 강화하고 있다.

수인성·식품매개 감염병 환자 발생에 따른 신고 접수 시 신속한 현지 조사 및 역학조사를 실시 원인을 규명하고 확산 방지를 위하여 의사, 간호사, 세균검사요원, 소독요원, 행정요원 및 운전요원 등 12명으로 역학조사반을 편성하여 감염병 환가에 대한 방역소독 실시, 환자 및 접촉자에 대한 지속적인 검사 등 추서관리를 철저히 하였다. 또한 각동별 생활환경 개선을 위해 소독인부 30명을 고용하여 동별 책임담당제를 운영하여 환경개선과 살균 소독을 실시하여 주민 스스로 방역사업에 적극 참여토록 홍보하고 방역소독장비 및 약품 등을 지원 생활환경 개선과 방역소독의 효과를 극대화 시키고 있다.

나. 만성감염병관리

1) 성병관리

일종의 사회적 질병이라 할 수 있는 성병은 현대사회에 있어서 성에 대한 가치기준의 변화와 성병에 노출될 기회가 많아 점차 증가되고 있다. 그러나 성병은 감염원이나 감염사유가 분명하여 감염 경로를 차단함으로써 제 3자로의 전파를 미연에 방지할 수 있으므로 성병을 매개할 우려가 비교적 많다고 판단되는 특수 직업여성을 감염병예방법 및 위생분야종사자 등의 건강진단규칙이 정한 바에 따라 보건소 또는 건강진단 지정 의료기관 등에 등록케 하고 정기적으로 성병에 관한 검진을 실시하고 있다.

또한 성병에 관한 올바른 지식을 알 수 있도록 홍보대상 계층에 대한 지속적이며 실효성이 있는 홍보를 적극 추진하고 성병에 감염된 자는 누구든지 보건소 및 의료보호 지정 의료기관에서 비밀리에 진료를 받을 수 있도록 하여 감염자를 색출 치료함과 동시에 개별상담 등 계몽을 통하여 제3자에게 또다시 감염시키는 것을 방지하는데 역점을 두고 있다.

2) AIDS 예방 관리

최근 들어 전 세계적으로 급격히 증가 추세에 있는 AIDS는 감염자들이 AIDS에 대한 막연한 공포감을 가지고 있을 뿐 정확한 지식이 결여되어 위험계층에 대한 예방홍보 활동이 선결 과제이다.

이에 따라 우리시에서는 감염자의 조기 발견을 위하여 성병검진 대상자, 동성연애자 등 감염우려가 있는 계층에 대한 지속적 검진과 관리중인 감염인들에 대해 분기 1회 이상 정기적인 추서관리로 2차 전파가 되지 않도록 노력하였다.

가) 성매개감염병 등 건강진단대상자 및 건강진단 항목 및 횟수

성 병 검 진 대 상	검 진 주 기		
	매독검사	HIV검사	그 밖의성매개 감염병검사
1. 「청소년보호법 시행령」 제6조제2항 제1호에 따른 영업소의 종업원	1회/6월	1회/6월	1회/6월
2. 「식품위생법 시행령」 제22조 제1항에 따른 유흥접객원	1회/3월	1회/6월	1회/3월
3. 「안마사에 관한 규칙」 제6조에 따른 안마시술소의 종업원	1회/3월	1회/6월	1회/3월

제2편 시정 분야별 성과와 전망

4. 특별자치도지사·시장·군수·구청장이 불특정 다수를 대상으로 성매개감염병 및 후천성면역결핍증을 감염시킬 우려가 있는 행위를 한다고 인정하는 영업장에서 종사하는 사람	1회/3월	1회/6월	1회/3월
--	-------	-------	-------

나) 성병 및 AIDS 검진현황

사업명	실적		2022년계획	비고
	2020년	2021년		
계	354	265	300	
매독	141	123	100	
에이즈	159	142	100	

3) 한센병관리

한센병 환자 조기발견 및 치료로 한센병의 전파 방지와 유병률을 감소시키고자 대한한센복지협회 광주·전남지부 진료팀이 관내 한센병 환자 9명에 대하여 연6회 순회 진료를 실시하고 있다. 아울러, 생계급여와 의료급여에서 제외된 중위소득 60%이하 재가한센인에게 생계비를 지원하여 생활안정에 기여하고 있다.

4) 결핵관리

OECD 가입국 중 결핵 발생률이 1위를 차지하고 있어 국가차원의 2030년 결핵퇴치 달성을 목표로 결핵감시체계를 민·관이 협력하여 실시하고 있다. 의료기관에서는 결핵(의사)환자 진료 시 24시간 이내 질병보건통합관리시스템으로 신고를 하고 있으며 4개소(목포기독병원, 목포중앙병원, 목포한국병원, 국립목포병원)는 PPM 기관으로 지정·관리해 국가결핵사업이 효율적으로 수행될 수 있도록 선제적으로 환자를 관리를 하고 있다.

결핵의 예방 및 퇴치를 위해 흉부X선검진, 객담검사 및 잠복결핵감염 검진으로 조기 발견과 치료로 전파 차단을 위해 노력하고 있으며 환자관리 실적은 다음과 같다.

〈 결핵관리 실적 〉

(단위 : 명)

실적	소계	신환자	재발자	기타
2020년 실적	176명	149명	19명	8명
2021년 실적	150명	114명	26명	10명
2022년 목표	120명	110명	10명	-

4. 방역소독

지구 온난화로 인한 기후의 변화로 위생해충의 개체수가 날로 증가 추세에 있고 온수 사용과 난방시설의 대중화로 집모기가 겨울철에도 서식활동을 하고 있어 주로 하절기에만 발생하는 세균성 이질 등 수인성감염병이 동절기에도 발생하는 등 어느 때보다 감염병 발생 가능성이 높아지고 있어

하천 등에 대한 위생해충 서식활동 상황을 지속적으로 관찰하여 가장 효과적인 방제방법을 선택 후 방역소독을 실시하고 월동모기 및 동절기 정화조 유충구제 실시 위생해충의 개체수를 감소시켜 감염병 예방과 시민들의 불편해소는 물론 삶의 질을 높이는데 기여하였다.

매년 5월경에 시작하던 방역소독 업무를 3월부터 조기 실시하고 하천, 웅덩이 등 취약지에 대하여 소독 요원을 배치하여 195회 이상 방역소독을 실시하며 주민들의 소독 욕구 증가에 따라 『방역 킷-서비스』 반을 편성하여 민원사항에 대하여는 신속하고 만족할 수 있는 방역소독 서비스를 제공하였다.

〈 방역 취약지역 현황 〉

(단위 : 개소)

계	항포구 지역	인구밀집 지역	침수 지역	집단수용 시설	관광지	하수구 웅덩이	쓰레기 적치장	시장	기타 (정화조등)	공가
1,940	11	17	12	18	34	48	76	16	83	1,625

가. 감염병 관리 및 방역활동의 향후 발전방향

최근 세균성이질 등 수인성·식품매개감염병의 토착화 및 해외여행의 증가 등 생활의 다변화로 해외에서 유입되는 신종감염병의 발생이 우려됨에 따라 신종감염병 발생대비 위기관리 훈련을 통한 효율적인 대응능력을 확보 질병예보를 과학적이고 체계적으로 실시함으로써 주민 스스로 대처할 수 있도록 각종 언론매체, 반상회보, 시청홈페이지, 동 앰프 방송, 손씻기 보건교육 등을 통한 예방 홍보활동에 주력하고, 기후변화 및 환경오염 등으로 위생해충의 개체수 증가추세에 따라 방역소독 업무를 3월부터 조기 실시하고 효과적인 방제시기 및 방제방법을 선택하여 환경오염을 최소화하고 위생 해충을 원천 구제하며 방역소독 킷서비스, 소독예약제, 사랑실은 방역기동대 등 고객감동 서비스를 제공하여 감염병 예방과 시민 건강증진에 기여할 수 있도록 감염병 예방사업에 최선을 다할 것이다.

5. 모자보건사업

가. 가임기 건강증진을 위한 출산장려정책

결혼연령 상승과 고령 출산이 증가함에 따라 건강한 출산을 돕기 위해 신혼(예비)부부가 임신을 위한 건강검진을 하는 경우 검진비를 지원하고 있으며, 가임기 여성을 대상으로 풍진 항원·항체 검사를 무료로 실시하고 있다.

의료적 장애로 시술이 필요한 난임부부에게 시술비 일부를 지원하고 있으며, 양방 난임 시술 지원 외에 임신에 적합한 체질개선을 위한 한방치료를 지원하는 적극적인 출산지원정책으로 아이를 원하는 부부가 출산을 할 수 있도록 노력하고 있다.

나. 임신부관리 및 의료비지원으로 건강하고 안전한 출산지원

건강하고 안전한 출산유도를 위하여 임신부 엽산제 및 철분제 등 영양제 지원으로 임신부 건강관리를 체계적으로 실시하고, 건강한 임신과 출산을 위해 12주 이내 초기 임신부를 대상으로 B형간염항원·항체, 빈혈, 매독 등 8종의 검사를 무료로 실시하여 임신부 건강관리에 힘쓰고 있다.

조기진통 등 19대 고위험 질환으로 입원하여 치료받은 임신부를 대상으로 의료비를 지원하고 있으며, 만 18세 이하 청소년산모가 건강한 임신을 유지할 수 있도록 진료비를 지원하여 안전한 출산이 이루어질 수 있도록 최선을 다하고 있다.

다. 산모·신생아 건강관리 및 영유아 미래건강 확보

출산가정에서 산모와 신생아의 건강관리 서비스를 받을 수 있는 바우처를 지원하고 공공산후조리원을 이용하는 가정에 이용료를 감면하는 출산산모의 건강관리 지원사업으로 원활한 산후회복에 기여하였다.

신생아 대상으로는 대사이상과 난청 선별·확진검사를 지원하고 확진 시 특수식이 또는 보청기 지원을 하고 있으며, 미숙아와 선천성이상아의 입원치료 시 발생하는 의료비를 지원하고 있다.

또한, 성장·발달에 중요한 시기에 적합한 영유아 건강검진과 취학 전 아동 시력검진으로 위험요인을 조기 발견·치료할 수 있는 여건을 마련하는 등 영유아 건강에 대한 사전예방적 투자로 미래건강을 확보하였다.

라. 영유아 지원사업을 통한 출산·양육가정의 경제적 부담 완화

저출산 고령화 시대의 인구정책문제에 적극 대처하기 위하여 신생아 출산 축하금 및 영유아 보험서비스 지원으로 우리 시 출산 장려 분위기를 조성하는 데 기여하였다.

영유아에 대한 필수예방접종을 실시하여 적기에 면역력을 향상시켜 전염성 질환을 예방할 뿐 아니라, 신규사업으로 로타바이러스 예방접종을 지원하여 양육가정의 부담을 완화시키도록 노력하고 있다.

또한, 영양상태가 취약한 임신부 및 영유아의 영양상태 개선을 위하여 영양플러스사업을 통한 영양교육 및 보충식품 지원을 추진하며, 저소득층 영유아 가정에게 기저귀 및 조제분유 바우처를 지원하여 취약계층의 든든한 양육환경 조성을 위해 혼신의 힘을 쏟고 있다.

마. 2021년 주요업무 추진성과 및 2022년 계획

사 업 명	2021목표량	2021실적	2022목표량	비고
신혼(예비)부부 건강검진 지원	130	132	130	
난임부부 시술비 지원	327	345	330	
난임여성 한방치료사업	11	11	11	
임산부 등록관리	1,300	1,300	1,300	
엽산제 및 철분제 지급	4,700	5,046	5,000	
고위험 임산부 의료비 지원	44	79	50	
산모신생아 건강관리 지원	343	272	270	
공공산후조리원 이용료 지원	40	32	30	
미숙아 및 선천성이상아 의료비 지원	40	16	30	
선천성대사이상검사 및 환아관리	40	43	40	
신생아 난청 조기진단사업	5	2	2	
영유아 건강검진사업	230	184	180	
출산축하금 지급	1,115	973	1,000	
영유아 보험가입	900	881	800	
영양플러스 사업	100	184	100	
저소득층 기저귀·조제분유 지원	528	784	800	
국가필수 및 임신예방접종	120,000	110,710	110,000	

6. 국민건강증진사업

가. 보건소 중심 금연클리닉운영 및 금연교육 강화

흡연은 심혈관 질환, 폐질환 등 심각한 질병을 유발하고 특히 암발생의 중요한 원인이 되고 있어 흡연에 대한 폐해와 간접흡연으로 인한 악영향을 감소시키기 위해 금연구역 확대와 금연교육을 강화하였으며, 보건소 내 금연클리닉을 설치하여 흡연자의 금연실천을 지지하고 그 외 지역주민의 금연 분위기 조성을 위해 다양한 홍보활동을 전개한다.

1) 2021년 주요업무 추진성과 및 2022년 계획

사업명	2021목표량	2021실적	2022목표량	비고
금연클리닉 운영	1,000명	693명	1,000명	
이동금연클리닉 운영	100명	-	100명	
흡연예방 및 금연교육	5,000명	2,218명	5,000명	
금연캠페인	10회	32회	20회	
금연구역 지도점검	4,000개소	3,401개소	4,000개소	

나. 생애주기별 맞춤형 건강생활실천서비스로 건강100세 시대 준비

식습관 등 생활습관의 변화, 노인인구의 증가로 만성질환자가 급증함에 따라 아동, 청소년, 성인, 어르신 등 생애주기별로 맞춤형 건강서비스를 제공하는 등 건강 100세 시대에 맞춰 발 빠르게 준비하고 있다. 어릴 때부터 형성된 생활습관이 평생 건강을 좌우함에 따라 어린이집, 지역아동센터, 학교 등을 대상으로 운동, 영양, 금연, 구강, 음주폐해예방(절주)교실을 운영하고, 시민의 건강생활실천 인식 제고를 위하여 다중이용시설, 직장, 지역 축제장, 복지관, 경로대학 등 생활터별 건강관리사업으로 기초검사와 만성질환 예방교육을 실시하는 등 어린이, 청소년, 성인, 노인 생애주기별로 맞춤형 건강서비스를 제공하고 있다.

1) 2021년 주요업무 추진성과 및 2022년 계획

사업명	2021목표량	2021실적	2022목표량	비고
신나게 찹찹 건강만들기	2,500명	1,048명	2,500명	
청소년 몸짱스쿨	1,000명	8명	1,000명	

제2편 시정 분야별 성과와 전망

사 업 명	2021목표량	2021실적	2022목표량	비 고
명품 건강 가꾸기	500명	-	500명	
활기찬 인생 청춘교실	1,000명	250명	1,000명	
나혼자 걷기 챌린지	4,000명	-	5,000명	
찾아가는 건강홍보관	20회	32회	20회	

※ 코로나19로 인한 사회적 거리두기, 집합제한 명령 등으로 해당 대상 시설별 방문 위주의 사업추진, 교육 등이 취소되고 보건소 건강증진 업무 중단으로 프로그램 운영 미실시로 인한 실적 부진

7. 구강보건사업

예방중심의 체계적인 치아관리를 통한 개인구강관리능력 향상 및 구강건강증진을 도모하기 위하여 생애주기별로 다양한 맞춤형 구강보건사업을 실시하고 있으며 코로나19 장기화에 따라 학령기 아동을 대상으로 비대면 구강건강꾸러미 배부 및 상담서비스를 제공하여 올바른

구강건강습관 형성에 기여하며 치주질환 예방 및 건강증진 도모에 기여하였다.

또한 코로나19 예방접종센터 등 연계를 통해 구강보건사업 홍보 캠페인을 실시하여 지역주민의 구강건강인식을 제고하고 올바른 구강건강 습관형성 및 위험요인 개선을 위해 노력하였다.

가. 2021년 추진성과 및 2022년 계획

사 업 명	2021목표량	2022실적	2022목표량	비 고
오복치아 장수교실	500명	-	500명	만 65세 이상
내 인생의 건강미소	1,000명	-	1,000명	성인구강관리
청소년 구강교실	400명	-	400명	중·고등학생
하얀이튼튼이	1,500명	-	1,500명	임산부, 영·유아
몸짱이짱	1,800명	1,197명	1,800명	초등학생
취약계층 구강서비스	290명	221명	290명	의료취약계층
구강보건주간 알리미행사	11회	16회	11회	시민대상

※ 코로나19로 인한 사회적 거리두기, 집합제한 명령 등으로 해당 대상 시설별 방문 위주의 사업추진, 교육 등이 취소되고 보건소 건강증진 업무 중단으로 프로그램 운영 미실시로 인한 실적 부진

8. 맞춤형 방문건강관리사업

건강위험요인이 큰 취약계층의 건강형평성제고와 건강수명 연장을 위하여 가정방문 건강관리 서비스와 보건소 내·외 보건복지 연계 등을 실시하여 주민 스스로 건강을 유지·증진하도록 도모하였다.

가. 2021년 추진성과 및 2022년 계획

사업명	2021목표량	2021추진성과	2022목표량	비고
취약계층 등록가구	4,880가구	4,889가구	4,880가구	
취약계층 방문횟수	12,000회	11,934회	12,000회	
경로당 건강교실 운영	185개소(2,500명)	187개소(4,978명)	185개소(4,500명)	

9. 암관리사업

우리나라 주요 사망원인 1위인 암의 조기발견 및 치료를 위해 의료급여수급권자 및 건강보험가입자 하위 50% 대상으로 6대암(위암, 간암, 대장암, 유방암, 자궁경부암, 폐암)에 대한 검진비를 지원하였다. 또한 국가암검진사업으로 암을 진단 받은 환자에게 의료비를 지원하여, 암 진단부터 치료까지 연속적인 지원으로 저소득층 암환자에게 경제적 부담을 줄이고 치료율을 높이도록 도모하였다.

가. 2021년 추진성과 및 2022년 계획

사업명	2021목표량	2021추진성과	2022목표량	비고
국가암검진	62,000건	57,707건	60,000건	
암환자 의료비 지원	350명	345명	300명	

10. 심뇌혈관질환 예방사업

심뇌혈관질환의 선형질환인 고혈압·당뇨병 관리를 위하여 병·의원, 약국, 사회복지관 등 지역사회 유관 기관과 협력하여 지역사회 중심의 건강관리 시스템을 구축하였다. 시민을 대상으로 질환, 영양, 운동 등 체계적 교육을 실시하고 의료비를 지원하는 등 지속치료를 향상 및 사회경제적 부담 경감에 기여하였다.

가. 2021년 추진성과 및 2022년 계획

구 분		'22년 목표	'21년 실적
환자 등록현황	30-64세 등록환자수 (신규등록자)	800명	733명
	65세 이상 등록환자수 (신규등록자)	22,731명	21,156명
의료기관 참여현황	참여 의원 수	81개소	81개소
	참여 약국 수	102개소	102개소
등록환자 교육현황	고혈압 1차 교육 이수자 수	1,728	2,125
	고혈압 2차 교육 이수자 수	1,296	2,005
	당뇨병 1차 교육 이수자 수	781	1,249
	당뇨병 2차 교육 이수자 수	583	1,185
	운동교실 이수자 수	300	-
	영양식이체험교실 이수자	500	219
홍보 및 캠페인 현황	언론 등 홍보	20	20
	지역사회 캠페인	60회	152회
교육 및 홍보자료 개발 및 배포현황	교육자료 개발 및 배포(종/부)	4/3,000	4/4,592
	홍보자료 개발 및 배포(종/부)	4/10,000	4/15,362

제3절 하당보건지소 관리

1. 정신보건사업

지역사회 중심의 통합적인 정신질환자 관리체계를 구축함으로써 정신질환 예방과 정신질환자 조기발견·상담·치료·재활을 도모하고, 홍보 및 캠페인을 통해 정신질환에 대한 인식 개선 및 우호적 환경을 조성하였다. 정신과적 응급상황 대응 협의체를 운영하여 정신질환 고위험군 및 자살 고위험군 발생 시 관계기관 협력으로 정보를 공유하고, 신속한 대응체계를 대처함으로써 지역주민과 정신질환자 및 가족 모두 안전한 사회망을 구축하였다.

그리고 아동청소년 정신건강 증진을 위해 목포교육지원청과 연계하여 조기검진사업을 실시하였고, 사후관리 및 정서지지서비스 제공을 통해 건강한 사회구성원으로서의 성장 발달을 지원하였다. 또한 범사회적 문제로 대두되는 자살률 감소를 위해 응급상담 및 조기중재, 자살시도자 및 가족 사후관리, 게이 트키퍼 양성 및 자살예방교육 등을 시행하였다.

〈 2020 ~ 2021년 주요업무 추진성과 및 2022년 계획 〉

사업 내용	2020 실적	2021 실적	2022 목표량	비고
정신장애인 등록	191명	198명	225명	
정신질환자 사례관리	2,296건	3,762건	3,500건	
정신질환편견해소교육 및 홍보	14회	14회	10회	
주간재활프로그램 운영	86회	24회	24회	
정신가족교육	4회	0회	2회	
아동청소년 등록관리/사례관리	32명/624건	30명/444건	30명/400건	
자살예방 교육(생명사랑문화조성)	6,325명	4,447명	1,950명	
정신건강 상담 및 전화(1577-0199)	4,030건	4,776건	3,000건	

2. 목포시중독관리통합지원센터 운영

지역사회 중심의 알코올 및 기타중독자와 가족, 지역주민의 통합적인 관리체계와 예방시스템을 구축하고 중독문제 조기발견·상담·치료·연계 및 사회복귀 등의 서비스를 제공하였다. 또한 건강하고 안전한 사회 환경을 조성하고자 지속적인 예방교육 및 홍보활동과 치료재활 프로그램을 시행하였다.

〈 2020 ~ 2021년 주요업무 추진성과 및 2022년 계획 〉

사업 내용	2020 실적	2021 실적	2022 목표량	비고
알코올 및 기타중독자 발견·등록	140명	140명	140명	
중독자 및 가족 사례관리	2,143명	2,458명	2,000명	
주간재활프로그램 운영	332명	805명	1,000명	
알코올·기타중독 예방교육	2,452명	3,249명	4,000명	
지역 내 중독 문제 자문	38건	22건	40건	
지역 내 중독 전문 일반상담	949명	901명	800명	

3. 재활보건의사업

관내 저소득 지체 및 뇌병변 장애인을 대상으로 재활대상자 실태 조사 후 등록하여 가정방문 재활서비스를 제공하고, 재활치료실 운영으로 운동치료와 물리치료를 실시하여 장애 심화예방 및 일상생활 자립능력을 증진시키는 사업으로 2021년도 재활보건의사업은 코로나19 사회적 거리두기 상황을 감안하여 보건소 프로그램과 함께 온라인을 활용한 비대면사업으로 이루어졌으며, 지역사회 자원연계를 통해 의료기관 중심 「재활건강교실」, 장애인자립센터 연계 장애인희망 「마음여행교실」등 신규사업을 운영하였다.

재활의학과 전문의의 재활문진 및 상담 등을 실시하였고, 이·미용 자원봉사자를 위촉하여 거동이 불편한 중증장애인들에게 헤어커트 등 이·미용 서비스를 제공하였다. 또한 사회적응에 어려움을 겪고 있는 중증장애인에게 다양한 재활프로그램 운영으로 일상생활에 대한 소외감 감소와 삶에 대한 긍정적 인식을 제공하였다. 보건소 내 프로그램에 참여하지 못하는 중증장애인을 대상으로 방문 및 우편서비스를 통해 재활꾸러미를 제공하여 안부살피기 등 폭넓은 재활서비스를 제공하였다.

특히 장애발생 예방교육은 장애인에 대한 인식 개선 및 장애에 대한 올바른 이해, 장애예방에 대한 지식 습득으로 장애발생을 감소시키고 장애인에 대한 편견 해소에 더불어 살아가는 사회 분위기를 조성하고 있다.

〈 2020 ~ 2021년 주요업무 추진성과 및 2022년 계획 〉

사 업 내 용		2020년 실적	2021년 실적	2022 목표량	비고
재활대상자 등록·관리		718명	719명	770명	
재활치료실 운영		716명	728명	800명	
재활가정방문 서비스		389명	841명	520명	
의료장비대여		79회	105회	90회	
이·미용 서비스 제공		7회	10회	12회	
낙상예방 교육		7회	8회	12회	
장애체험 및 장애발생예방교육		18회	32회	26회	
프로그램 운영	재활운동	16회 320명	20회 400명	20회	
	재활원예	-	30회 600명	20회	
	재활테라피	12회 240명	20회 400명	20회	
	신바람건강	12회 240명	20회 400명	20회	
	재활 건강정보	23회 460명	16회 120명	20회	
	의료기관 재활건강교실	7회 183명	16회 344명	12회	
희망 꾸러미, 희망 메시지 배부		2회 800명	3회 840명	2회	

4. 목포시치매안심센터 운영

목포시치매안심센터는 치매국가책임제에 발맞춰 지역사회 거주 노인의 인지건강상태에 따라 요구되는 다양한 관리서비스를 제공하기 위해 2018년 4월 트윈스타 행정타운 내에 전남도 최초 정식개소 하였다. 기존의 치매상담센터 업무를 확대 실시하여 치매고위험군 및 정상 노인에게 기초상담 및 치매선별검사, 맞춤형 사례관리와 치매예방프로그램 운영 등 치매예방서비스를 제공하였고 치매에 대한 인식개선을 위해 홍보 및 캠페인을 전개하였다.

또한 관내의 인지저하자를 대상으로 진단·감별검사 진행 및 심층상담 후 대상자로 등록하고, 정확한 욕구 파악을 통해 맞춤형 서비스를 지원하였다. 코로나19 대응 위기극복관련 치매관리 일환으로 인지강화교실과 치매환자 쉼터를 대면 및 비대면 병행 운영하여 치매 중증화 억제를 위해 노력하였으며, 돌

제2편 시정 분야별 성과와 전망

봄 사각지대 방지와 치매어르신 및 가족들이 안심하고 살아갈 수 있는 치매 친화적 환경 조성을 위해 치매안심통합관리서비스를 제공하였다.

〈 2020 ~ 2021년 주요업무 추진성과 및 2022년 계획 〉

사 업 내 용	2020 실적	2021 실적	2022 목표량	비고
치매등록환자	2,609명	2,930명	3,015명	
치매선별검사	3,435명	4,291명	4,000명	
치매환자·가족 상담 및 사례관리	7,011건	10,265건	10,000건	
치매치료관리비 지원	5,843건	6,822건	6,300건	
인식표/배회감지기/지문등록	124건	212건	200건	
치매파트너 모집	1,279명	2,038명	2,250명	
가족교실 및 힐링프로그램 운영	204명	194명	200명	
치매쉼터 운영	411명	492명	500명	
치매예방교실 운영	172명	546명	550명	
인지강화프로그램 운영	645명	1,067명	1,100명	

※ 2021년은 코로나19로 인한 치매안심센터 휴관 및 운영제한에 따른 실적임



제7장 환경수도행정

제1절 환경보호행정

제2절 자원순환행정

제3절 환경시설관리행정

제4절 상수도행정

제5절 하수도행정

제6절 남해수질관리

제7절 북항수질관리

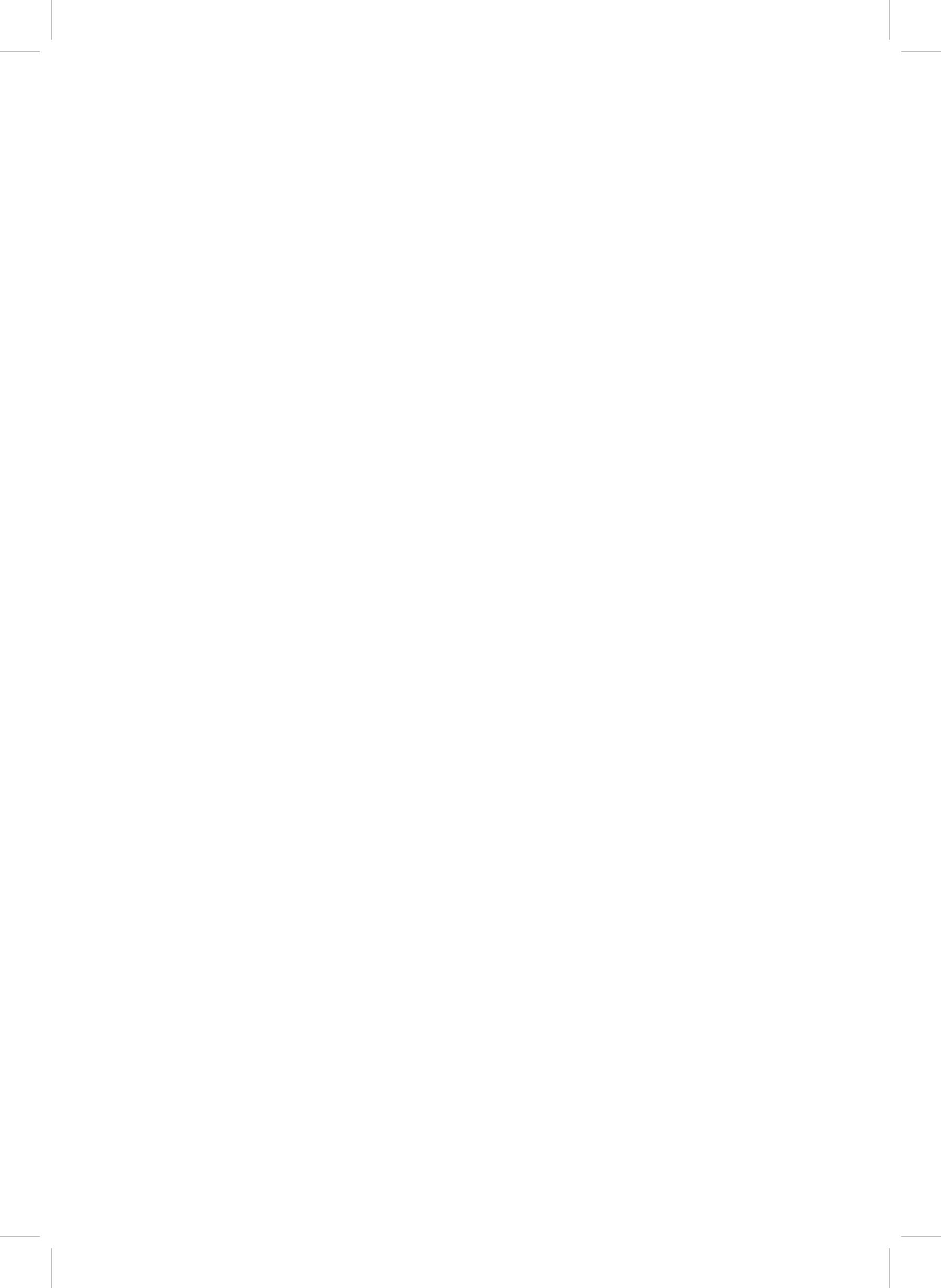

제 7 장

환경 수도 행정

제1절 환경보호행정

1. 환경여건

1970년대 이후 급속한 산업발달과 도시화로 인구의 급증, 교통량 증가, 폐기물의 다량배출, 연료의 과용으로 산성비와 지구의 온난화, 사막화, 오존층의 파괴, 심각한 환경오염으로 인간의 생존권 자체마저 위협받고 있다.

우리나라는 공업화 정책으로 경제적으로는 괄목할만한 성장을 거두었으나 환경문제에 대해서는 인식 부족으로 소극적인 대책에만 머물러 왔다. 이러한 환경에 대한 무관심이 각종 환경오염을 유발시킴으로써 우리생활을 직접 위협하는 사회문제로 이슈화되고 있다. 따라서 이러한 환경오염으로부터 우리의 생활터전을 보전하기 위해서는 각자의 역할 분담을 통하여 산과 바다와 도시가 조화를 이루고 수려한 자연경관 그리고 살기 좋은 깨끗한 도시를 보존하기 위한 노력이 절실히 요구되고 있다.

2. 환경보전대책

가. 대기환경보전

1) 대기오염 현황

대기오염물질이란 매연, 먼지, 가스 및 악취 등으로 사람의 건강과 재산에 해를 미치거나 동·식물의 생육환경 등 자연환경에 악영향을 미치는 물질을 말하며 황산화물, 질소산화물, 일산화탄소, 탄화수소, 먼지, 등이 해당된다.

자동차 및 배출사업장 등에서 배출되는 대기오염물질이 대기질의 주 오염원으로 작용하고 있으며, 각종 오염물질은 인간 호흡기장애를 일으키고 지역적으로 산성비, 지구온난화 및 오존층 파괴 등 여러 가지 환경 문제를 야기한다.

현재 우리시는 공장형태의 대규모 오염원이 거의 없어 측정항목별로 환경기준을 만족하고 있다.

가) 대기오염원 배출시설 현황(2021년)

(단위 : 개소 수)

구분	목욕업	비금속 광물	곡물 도정업	공업사	기타
계	3	4	3	57	48

나) 대기오염도 측정 현황

구분	아황산가스(SO ₂)	미세먼지(PM ₁₀)	오존(O ₃)	이산화질소(NO ₂)	일산화탄소(CO)
환경기준치	0.02ppm이하/년	50 μ g이하/㎥/년	0.06ppm이하/8시간	0.03ppm이하/년	9ppm이하/8시간
2010	0.005	39	0.023	0.016	0.5
2011	0.005	35	0.022	0.026	0.6
2012	0.008	36	0.031	0.021	0.7
2013	0.005	36	0.037	0.014	0.5
2014	0.005	41	0.034	0.016	0.6
2015	0.004	39	0.037	0.017	0.6
2016	0.004	41	0.036	0.014	0.5
2017	0.003	40	0.032	0.013	0.4
2018	0.003	39	0.029	0.011	0.6
2019	0.004	31	0.034	0.009	0.4
2020	0.003	31	0.034	0.009	0.4

2) 온실가스 저감 대책

2015년 유엔기후변화협약 당사국총회(COP21)에서 기후변화협정(파리 기후협약)체결로 195개 당사국 모두 온실가스 의무 감축하여야 하며, 이를 위해 우리나라는 2050 탄소중립 비전선언, 2030 국가 온실가스 감축목표(NDC) 상향으로 산업계는 물론 비산업부문(가정, 상업, 수송)까지 감축이 절실히 요구된다.

이에 우리시에서는 경유를 사용하는 시내버스 157대를 천연가스자동차로 교체하였으며, 저탄소형 생활문화 정착을 위해 2009년 시범사업으로 시작했던 탄소포인트제는 2021년까지 13,955세대 가입하여 2020년 기준 전기 3,262천kWh를 절감하였으며, 이는 이산화탄소(CO₂) 약 1,383톤을 감축한 양으로 향후 지속적으로 운영 시행할 계획이다.

또한, 기후·환경 네트워크를 통한 그린리더 육성을 통해 생활 속 온실 가스 저감활동 실천 및 시민인식 제고를 위해 실천사업을 전개하고 2020년 제2차 목포시 기후변화적응대책 세부시행계획을 수립하는 용역을 추진 완료하였다.

3) 자동차 배출가스 저감 대책

가) 운행차 배출허용기준 강화

자동차에서 배출되는 오염물질은 연료성상에 따라 약간씩 다르나, 휘발유나 가스연료를 사용할 경우에는 일산화탄소(CO), 탄화수소(HC), 질소산화물(NOx) 및 미량의 황산화물(SOx) 등이 주로 배출되고, 경유를 사용할 경우에는 이외에도 매연이 더 배출된다.

운행자동차 배출허용기준은 사용연료 및 차종에 따라 규제항목 및 규제기준을 구분하여 설정하고, 휘발유 또는 가스사용자동차의 경우에는 일산화탄소 및 탄화수소를, 경유사용자동차의 경우에는 매연을 규제하고 있다.

특히 대형경유자동차의 매연배출허용기준을 2002. 7. 1. 이후 제작된 자동차에 대해서는 15%(중전 20%) 이하이고, 2006. 1. 1. 이후 제작된 자동차에 대해서는 10% 이하로 강화하였다.

한편, 운행차 배출허용기준을 초과한 경우에는 당해 자동차에 대한 개선명령을 하고 개선명령을 받은 자가 정한 기간 내에 확인검사를 받지 않을 경우에는 10일 이내의 기간을 정하여 운행정지명령을 하고 있다.

또한 배출가스보증기간 또는 사후관리 기간 내에 해당되는 자동차에 대하여는 운전자 등이 배출가스 관련부품을 임의 조작하지 않는 경우 등 일반적 관리요령에 의거 운용하였음에도 배출허용기준을 초과하였을 경우에는 기준초과 원인소명을 할 수 있도록 하고 있다.

나) 저탄속 녹색도시 실현을 위해 2021년도에 전기자동차 103대 보급, 전기화물차 22대, 전기이륜차 44대, 천연가스 자동차 시내버스 6대 교체지원을 하였다.

4) 비산먼지 발생사업장 관리

가) 비산먼지 발생사업장 지도·점검

비산먼지라 함은 대기오염물질 배출시설이 아닌 시설 또는 장소에서 분체상 물질의 신기, 내리기, 이송, 수송 또는 야적 공정 등 일정한 배출구를 거치지 않고 대기 중으로 배출되는 먼지를 말한다.

※ 비산먼지 발생사업장 현황(2021년)

(단위 : 개소 수)

계	시멘트관련제품 제조 및 가공업	비금속물질 채취·제조·가공업	건설업	운송장비 제조업	기타
137	9	12	68	42	6

제2편 시정 분야별 성과와 전망

※ 비산먼지 발생사업장 지도·점검 실적(2021년)

(단위 : 개소 수)

점 검 업 소 수	위 반 업 소 수	조 치 내 용				비 고 (병과고발)
		계	개선명령	경고	기 타	
40	22	22	13	9	-	-

나) 비산먼지 발생사업장 관리대책

비산먼지 발생을 최소화하기 위하여 각종 건설공사장, 택지개발사업 등 허가시 방지시설, 자동 세류시설 등 비산먼지 억제시설을 설치하거나 필요한 조치 후 착공하도록 지도하고, 관련기관, 단체, 업체 등에 홍보하여 비산먼지로 인한 피해 발생 시 신고하도록 하는 등 감시를 강화해 나갈 방침이다.

한편, 비산먼지 발생사업장에 대한 상시 감시체제를 유지하여 지도·단속(연1회 이상)을 실시하고 계절적 영향으로 민원발생이 우려되는 봄철에 시·군 교류단속 및 오염도 검사를 실시하여 세계보건기구(WHO)에서 정한 먼지권고기준치($60\sim 90\mu\text{g}/\text{m}^3$) 이하를 꾸준히 유지하도록 할 계획이다.

5) 악취배출업소 관리

가) 악취배출업소 지도·점검

악취란 황화수소, 메르캅탄류, 아민류, 기타 자극성 있는 기체상 물질이 사람의 후각을 자극하여 불쾌감과 혐오감을 주는 냄새로 정의할 수 있으며, 배출허용 기준의 측정은 복합악취를 측정하는 것을 원칙으로 하며 측정방법으로는 공기희석 관능법을 적용하고 있다.

악취배출사업장에 대하여 악취발생 우려가 있는 봄철 및 하절기에 실시하고 생활악취 민원 유발 사업장에 대해서는 중점 관리사업장으로 지정하여 특별관리 하고 있다.

※ 악취배출사업장 현황(2021년)

(단위 : 개소수)

계	환경기초시설	식품제조업	농수산물 공 판 장	도축업 및 축 산시설	운송장비표면 처 리 시 설
80	4	2	3	5	66

나) 악취배출업소 관리대책

악취는 대기오염문제 중에서도 가장 까다롭고 해결하기 어려운 문제를 가지고 있으며, 그 종류가 많고 복합적인 작용과 후각의 개인적인 차이 등으로 인하여 감각량과 피해도를 표시하기가 곤란하며 지리적 기상조건 및 시간에 따라 변동이 심한 특성이 있다.

평소 악취를 다량 발생시켜 주민생활에 피해를 주고 있는 사업장과 주거·상업지역에 인접하여 민원을 유발할 가능성이 있는 사업장을 중점 관리사업장으로 지정하여 지도·단속의 강화와 아울러 사업자 스스로 점검하도록 유도하는 등 특별관리 할 계획이다.

6) 대기오염물질 배출사업장 관리

가) 대기오염물질 배출사업장 지도·점검 및 관리대책

우리시에서 관리하는 대기오염물질 배출사업장은 오염물질 배출규모 3~5종에 해당하는 115개 사업장이다.

※ 대기오염물질 배출사업장 현황(2021년)

(단위 : 개소 수)

계	1종	2종	3종	4종	5종
115	-	-	0	56	59

대기오염물질 배출사업장에 대한 직접 규제수단으로 사업장 규모별 및 위반 횟수 등에 따라 우수·일반·중점 3등급으로 구분하여 차등 관리하고 필요시 검찰 등 유관기관과 합동점검을 병행 실시하고 있으며, 매년 정기점검을 1회 이상 실시하여 방지시설의 처리효율을 정밀진단하고 노후 시설에 대해서는 교체하도록 하여 쾌적한 도시환경 조성에 주력할 방침이다.

※ 대기오염물질 배출사업장 지도·점검 실적(2021년)

점검 업소 수	위반 업소 수	조치내용(개소 수)								
		계	경고	개선 명령	조업 정지	사용 금지	허가 취소	폐쇄 명령	병과 고발	과태료
68	1	1	-	-	-	-	-	-	-	1

7) 대기오염 측정망 운영

고농도 미세먼지 현상의 빈번한 발생으로 대기오염에 대한 국민건강보호를 위해 미세먼지 예·경보제와 오존경보제 시행 및 대기오염도 실태를 파악하여 대기질 개선대책 수립에 필요한 환경정책자료로 활용하기 위해 대기오염 측정망 2개소를 운영하여 자동감시체계(TMS)를 통해 기상청 및 환경부에 전송되고 있다.

※ 대기오염 자동측정망 설치·운영 현황

설치위치	측정항목	운영주체	설치년도
용당1동주민센터 옥상	미세먼지, 초미세먼지, 아황산가스, 질소산화물, 일산화탄소, 오존	목포시 (환경보호과)	'94. 10.(최초) '06. 11.(교체) '16. 09.(교체)
부흥동주민센터 옥상	미세먼지, 초미세먼지, 아황산가스, 질소산화물, 일산화탄소, 오존	"	'13. 8.

8) 대기관리권역 지정

전국적으로 대기오염이 심각해짐에 따라 기존 수도권 중심의 대기개선대책을 전국으로 확대하여 대기오염이 심각하다고 인정되는 지역을 대기관리권역으로 설정하였다.

우리시도 2020. 4. 3일부터 대기관리권역(남부권)으로 설정됨에 따라 권역별 배출시설, 이동오염원, 생활오염원에서 발생하는 오염물질을 저감시키기 위하여 소규모 사업장 방지시설 설치, 주유소 유증기 회수설비 설치, 매연저감장치 부착, 건설기계 엔진 교체, 전기자동차 보급사업 등에 보조금을 지원하여 시민들의 건강을 보호하고 쾌적한 환경에서 생활할 수 있도록 대기환경조성에 만전을 기하고 있다.

나. 수질환경보전

1) 수질오염 현황

수질오염은 물의 자연정화능력을 초과하는 오염물질이 천연의 자연수역에 인위적으로 배출되어 이용목적에 적합하지 않게 된 상태를 말하며, 오염원은 생활하수, 공장·폐수·가축분뇨로 구분할 수 있으며 그 중 생활하수가 80%를 차지하고 있다. 분뇨의 배출량은 1인당 1일 평균 약 1.2ℓ 정도로 분뇨처리시설에서 최종적으로 처리하고 있으며, 가축분뇨는 오염 부하량이 폐수발생량에 비해 크기 때문에 미처리 방류시 상수도 및 농업용수를 오염시킬 뿐 아니라, 악취 및 해충피해로 쾌적한 생활환경을 해칠 수 있다.

폐수배출업소로 관리하고 있는 시설로는 세차장, 주유소, 운수업 등 대부분 소규모 사업장으로 폐수발생량이 많지 않으며 인체에 치명적인 영향을 주는 중금속을 함유하는 악성폐수는 아직까지 발생하지 않고 있다.

제2편 시정 분야별 성과와 전망

※ 폐수 배출시설 현황(2021년)

(단위 : 개소 수)

구분	세차장	주유소	운수업	충전소	병원	기타
계	80	32	9	11	9	46
187						

※ 가축분뇨 배출시설 현황(2021년)

(단위 : 개소 수)

구분	허가대상	신고대상	미 신고대상	기타
계	-	5	-	-
5				

2) 수질오염물질 배출사업장 관리

가) 수질오염물질 배출사업장 지도·점검

우리시에서 관리하는 수질오염물질 배출사업장은 총 181개 사업장으로 오염 물질 배출규모 4~5종에 해당하는 소규모 사업장이다.

※ 수질오염물질 배출사업장 현황(2021년)

(단위 : 개소수)

계	1종	2종	3종	4종	5종
187	-	-	-	7	180

수질오염물질 배출사업장은 사업장 규모 및 위반횟수별로 등급을 부여하여 차등 관리하고 있으며, 오염물질 다량배출사업장, 특정유해물질 배출사업장, 오염 우려지역 소재 사업장, 민원유발 및 상습적 위반 등 문제업소에 대하여 집중 단속을 실시하고 있다.

※ 수질오염물질 배출사업장 지도·점검 실적(2021년)

점검업소 수	위반업소 수	조치내용								
		계	경고	개선명령	조업정지	사용금지	허가취소	폐쇄명령	병행고발	과태료
109	2	2	1	1	-	-	-	-	-	-

나) 수질오염물질 배출사업장 관리대책

수질오염물질 배출사업장에 대하여 정기점검을 1회 이상 실시하고, 폐수처리 기술능력이 부족한 소규모 영세업소는 기술 지도를 병행하여 적정처리를 유도할 방침이다. 아울러 장마철, 갈수기, 연휴 등 취약시기에 특별단속을 실시하고 배출시설 관리인에 대하여 연 1회 이상 현장실무교육을 실시하여 환경보전의식과 기술능력을 고취시킬 계획이다.

3) 수질오염사고 예방대책 추진

환경오염사고 대책반을 편성하여 오염사고 징후 발견 시부터 사고수습에 이르기까지 단계적으로 대처할 수 있는 대비태세를 구축하여 운영하고 있다. 또한 신속한 상황전파와 유관기관이 협조체계를 구축할 수 있도록 비상연락망 및 보고체계를 점검하고, 갈수록 대형화되고 있는 사고에 대비하여 충분한 양의 방제장비를 지속적으로 확보하고 있다.

수질오염 사고 등 환경오염 신고전화(128)를 운영하여 주간·야간 신고에 따른 방제체계를 갖추고 있다.

※ 방제장비 확보 현황

오일 펜스(m)	유흡착포(박스)	유처리제(ℓ)	순찰차량(대)
80	23	144	1

분뇨는 수세식 화장실에서 발생하는 것은 오수처리시설 및 단독정화조를 설치하여 1차 처리하고 그 찌꺼기(오니)를 수거하여 분뇨처리장에서 종말처리 하는 형태와 재래식 화장실에서 직접 수거하여 분뇨처리장으로 이송 처리하는 형태로 크게 두 가지로 나눌 수 있으며, 오·우수 분류식 차집관로가 매설된 하수처리 구역 내에서는 정화조 설치가 면제되어 오수 차집관로로 방류하여 하수종말처리장에서 최종 처리하고 있다. 우리시 분뇨발생량은 1인당 1일 0.4ℓ로서 총 34,138ℓ에 달한다.

이에 따른 생활오수와 분뇨의 효율적 처리와 각 가정에서의 오수 발생량 저감에 최대한 노력을 해야 할 것이다.

※ 오수·분뇨 대행업체 및 수거지역

가구	인구(명)	면적(km ²)	대 행 업 체			수거지역	대행기간
			업체명	전화	인력		
103,316	227,178	51.62	(유)목포미화사	273-3221	7명	시내전지역 (섬지역 제외)	2021. 9. 1~ 2023. 8. 31 (3년간)
			(주)청해미화사	273-2885	5명		

나) 정화조 청소

하수도법에 따라 연 1회 이상 정화조 내부청소를 실시하여야하며 매월 정화조 청소실시 안내문 및 미실시자에 대한 촉구서를 발송하고 있으며, 촉구서 발송 후에도 정화조 청소를 미실시한 자에 대해서는 정화조 용량별로 100만원 이하의 과태료를 부과하고 있다.

※ 오수·분뇨 청소요금 및 실적(2021년)

구 분	청소요금		연간수거량 (kℓ)
	기준용량	수거(청소) 요금	
오수분뇨 (정화조청소등)	1ℓ 당	15	34,138 (분류식 제외)

※ 오수처리시설 설치 및 지도·점검 실적(2021년)

(단위 : 개소수)

오수처리시설 등 설치 현황			지도·점검실적		
계	오수처리시설	단독정화조	오수 처리시설	분뇨수거업체 및 관리업체	과태료 부과(만원)
14,476	345	14,131	26(50톤이상)	4	150

5) 공중화장실 관리

공중화장실을 체계적이고 위생적으로 관리하여 시민과 관광객의 위생편의와 복지증진에 기여하고 선진 화장실 문화 정착에 기여하고자 2009년 5월 공중화장실 증장기수급 및 관리계획을 수립하여 문화, 복지, 환경 등 우리시 이미지를 고려한 아름다운 공중화장실 조성을 위한 토대를 마련하였으며 체계적인 공중화장실 관리를 위해 87개 공중화장실 중 64개소는 청소용역의뢰 청결활동을 하고 있으며 24개소는 자체 관리하고 있다.

※ 공중화장실 관리 현황

계	청소용역	자체관리	비 고
87	64	24	자체관리(공원,외달도 등)

다. 토양환경보전 및 유해화학물질 관리

1) 토양오염 현황

토양오염은 사업시설, 생산 활동 등으로부터 배출되는 각종 중금속, 유·무기 화학물 등이 토양에 침투되어 토양생태계의 균형파괴와 오염물질의 축적을 가속화하는 요인으로 작용하게 된다.

오염물질 중에서도 대기나 수질 오염물질의 경우에는 자연현상에 의하여 확산·희석되거나, 자체적으로 정화·제거되는 경우도 기대할 수 있으나 토양오염은 인위적인 복원을 하기 전에는 자연적인 정화나 치유를 기대하기 어렵고 국소적 오염상태가 계속 유지되어 환경에 악영향을 미치게 되므로 토양오염의 사후대책 보다는 예방차원에서의 토양보전 대책 추진이 더욱 절실하다.

토양오염 측정망(지역망) 12개소에 대한 토양오염도 측정결과 우리시는 모든 항목이 토양오염우려기준보다 낮은 수치를 보이거나 자동차의 급증에 따라 주요간선도로를 중심으로 주유소 등 토양오염 유발시설이 증가하여 토양오염이 갈수록 악화되리라 예상된다.

※ 토양오염 유발시설 현황(2021년)

(단위 : 개소 수)

계	주유소	사업시설			기 타 (난방시설)
		소 계	석유류	유독물	
56	46	10	10	-	-

※ 토양오염도 측정자료

(단위 : mg/kg)

구 분	pH	Cd	Cu	As	Hg	Pb	Cr+6	CN	TPH
토양오염우려 기준(1지역)	-	4	150	25	4	200	5	2	500
12개 측정망 평균치	5.3	2.2	6.6	5.6	0	18.8	0	0	3.6

2) 토양오염 보전대책

토양오염이 우려되는 토양오염 유발시설과 사용종료 폐기물 매립지, 석유류 비축시설 등 토양오염 가능성이 큰 지역에 대하여 토양오염도 검사를 강화하고, 기준초과 시설에 대해서는 오염된 토양을 복토, 객토, 시설개선으로 복원하도록 행정처분하고 있으며,

토양오염 측정망이 설치된 12개소에 대하여 연 1회 이상(3~10월중) 측정 하여 토양오염 현황을 종합적으로 파악 사전예방 대책을 강구하고 있다.

매년 동일지점의 토양오염을 측정하는 토양측정망 체계를 2002. 1. 1.부터는 오염가능성이 큰 지역을 매년 선정하여 오염도를 조사하는 토양오염실태 조사체제로 개편하여 오염우려지역을 조기 복원 할 수 있도록 하고 있다.

라. 생활소음 · 진동관리

1) 생활소음 · 진동 현황

생활소음의 소음원은 확성기, 건설공사, 소규모공장, 유흥업소, 통행인 등 매우 다양하며, 인구가 밀집되어 있고 주거지역과 상업지역 등이 혼재되어 있는 곳에서는 생활소음으로 인한 민원이 자주 발생되고 있으며 2021년에는 326건의 생활소음 민원이 처리되었다.

우리시의 정온시설은 538개소로서 학교, 병원, 도서관, 공동주택 등이 정온시설에 포함된다. 또한 2001년부터 환경소음측정망을 운영, 4개 지역(녹지, 주거, 상업지역, 공업지역) 20개 지점을 대상으로 매 분기별 측정하여 관리하고 있다.

제2편 시정 분야별 성과와 전망

가) 생활소음 규제기준

(단위 : dB(A))

대상 지역	시간대별 소음원	아침, 저녁 (05:00~07:00, 18:00~22:00)	주간 (07:00~18:00)	야간 (22:00~05:00)	
가. 주거지역, 녹지지역, 관리지역 중 취락지구 · 주거개발진흥지구 및 관광 · 휴양개발진흥지 구, 자연환경보전지역, 그 밖의 지역에 있는 학교 · 종합병원 · 공공도서관	확 성 기	옥외설치	60이하	65 이하	60 이하
		옥내에서 옥외로 소음이 나오는 경우	50 이하	55 이하	45 이하
	공장		50 이하	55 이하	45 이하
	사 업 장	동일 건물	45 이하	50 이하	40 이하
		기타	50 이하	55 이하	45 이하
	공사장		60 이하	65 이하	50 이하
나. 그 밖의 지역	확 성 기	옥외설치	65 이하	70 이하	60 이하
		옥내에서 옥외로 소음이 나오는 경우	60 이하	65 이하	55 이하
	공장		60 이하	65 이하	55 이하
	사 업 장	동일 건물	50 이하	55 이하	45 이하
		기타	60 이하	65 이하	55 이하
	공사장		65 이하	70 이하	50 이하

나) 정온 시설 현황(2021년)

(단위 : 개소 수)

계	종합병원	도서관	학 교	공동주택	노인의료복지시설	영유아보육시설
538	5	3	118	206	29	177

다) 생활소음 처리 현황(2021년)

(단위 : 건)

신고건수	처 리 내 용			
	계	조치사항	현지시정	기 타
326	326	8	318	-

2) 생활소음·진동 관리대책

생활소음·진동으로 인한 피해로 민원이 발생한 지역이나 우려지역, 각종 건설공사 주변지역에 대하여 소음·진동 실태조사를 반기별로 실시하여 생활소음·진동 저감대책을 강구하고 있다.

조사방법은 소음측정기를 이용하여 소음측정 자료평가표에 의거 소음 환경기준 초과 여부를 측정하고 있으며, 환경기준을 초과한 소음배출원에 대하여는 방음조치 및 공사시간을 조정하는 등 소음피해가 최소화되도록 조치하고, 필요시 방음벽을 설치하도록 지도하고 있다.

마. 기후변화대응

1) 추진배경

2015년 유엔기후변화협약 당사국총회(COP21)에서 기후변화협정(파리 기후협약)체결로 195개 당사국 모두 온실가스 의무 감축하여야 하며, 이를 위해 우리나라는 2050 탄소중립 비전선언, 2030 국가 온실가스 감축목표(NDC) 상향으로 종합적이고 체계적인 대응이 절실히 요구되어지고 있으며, 기후변화에 대한 정부 간 패널(Intergovernmental Panel on Climate Change, IPCC) 4차 평가 보고서(2007)에 의하면 건물, 가정과 상업부문의 온실가스 감축 잠재량이 가장 큰 것으로 분석되었다.

2) 탄소포인트제도 운영

생활속 온실가스 감축활동에 대한 시민의 자발적 참여와 실천유도를 위해 탄소포인트제를 시행, 개별 가구(상가) 및 공동주택 단지 가입자의 에너지 사용량 절감률에 따라 포인트를 부여하고 이에 상응하는 인센티브를 지급한다.

3) 그린리더육성교육

기후·환경네트워크를 중심으로 한 '온실가스 줄이기 범국민실천 그린스타트 운동'의 확산 및 실천문화 정착을 선도하기 위한 그린리더를 육성, 기후변화에 대한 시민인식 변화 교육, 에너지 절약방법 등 일상 생활 속에서 온실가스 줄이기 녹색생활을 실천하고 전파한다.

3. 환경개선부담금 부과·징수

깨끗하고 쾌적한 환경보전과 훼손된 환경을 개선하고 오염방지를 위하여 폐·하수처리장, 쓰레기 매립지 등 환경기초시설의 확충과 환경개선사업 소요재원 조달과 일환으로 소비, 유통과정에서 환경오염물질을 배출하는 경유 자동차에 대하여 원인자부담의 원칙에 의거 환경개선부담금을 부과·징수하는 제도로서 부과대상 현황은 아래와 같다.

가. 부과대상

- 1) 경유를 연료로 사용하는 자동차의 소유자
 - 부과기준일(6월 30일/12월 31일)현재 해당 자동차 소유자
- 2) 경유를 연료로 사용하는 자동차로서 「자동차관리법」에 따라 등록된 자동차
 - 「자동차관리법」에 따르지 않는 차량이나 건설기계, 엔진이 없는 트레일러 등은 제외

나. 면제대상

- 1) 자동차 : 「자동차관리법」에 따른 자동차매매업자가 팔 목적으로 전시하고 있는 자동차
- 2) 「화물자동차운수사업법」 제18조의 규정에 의한 휴업신고를 하고 그 휴업기간 중에 있는 자동차(휴지기간 면제)
- 3) 저감장치 부착 자동차(보증기간 3년 면제)
- 4) 저공해자동차 유로5 경유차, 유로6 경유차
- 5) 「장애인복지법」 제2조에 따른 장애인(장애등급이 1급부터 3급까지에 해당하는 사람으로 한정한다), 「국민기초생활 보장법」 제2조제1호에 따른 수급권자
- 6) 「환경개선비용 부담법 시행령」 제6조제6호에 따른 국가유공자, 고엽제후유의증환자, 5·18민주화운동부상자

다. 환경개선부담금 부과·징수 현황(2021년)

(단위 : 건, 백만원)

구 분	부 과		징 수		징수율 (%)
	건 수	금 액	건 수	금 액	
총 계	25,808	1,469	22,039	1,267	86%
시 설 물	0	0	0	0	0
자 동 차	25,808	1,469	22,039	1,267	86%

4. 환경신문고 운영

환경신문고는 환경오염에 대한 지역주민의 감시 및 신고의식을 고양하기 위하여 운영하는 제도이며, 사용방법은 국번 없이 전화 128을 이용하면 된다.

2021년 한 해 동안 자동차매연, 대기, 수질, 비산먼지 등 567건의 민원을 처리하였으며, 이중 매연 과다배출 자동차 신고가 46건으로 자동차 대기오염에 대한 자발적인 주민들의 신고정신이 투철하기 때문이라 추정 된다.

앞으로 언론매체 등을 통한 지속적인 시민홍보를 실시하여 온 국민이 환경감시에 참여토록 유도함으로써 환경오염을 사전에 예방함은 물론 쾌적한 도시환경 조성에 기여하리라 본다.

5. 국립호남권생물자원관 개관을 위한 행정적 지원

국가 간 생물다양성 협약인 '나고야의정서' 발효 이후 생물자원의 배타적 권리가 인정되면서 선진국들 간 생물다양성 보전 및 생물유전자원 확보 경쟁이 치열해 질 것으로 예측되는 가운데 환경부 산하 국립호남권생물자원관을 목포시 고하도안길 99(고하도)에 환경부와 함께 건립 추진하여 2019. 11. 20 일 준공되었다.

사업기간은 2013년~2019년(7년)으로 총사업비 493억원을 투자하여 부지면적 94,116㎡에건축연면적 10,721㎡(지하1층 지상3층 규모로, 주요시설은 수장·연구시설, 행정지원시설, 전시·교육시설, 야외체험시설 등이 있다.

2021. 5월 정식개관 하였으며 지역 생물자원을 활용한 미래 성장동력 산업 육성 및 주변 해상케이블카 등과 연계하여 생태관광자원으로도 활용될 수 있도록 목포시와 협력해 나갈 예정이다.

제2절 자원순환 행정

1. 폐기물관리 및 청소행정

가. 폐기물관리

1) 폐기물 개요

폐기물이라 함은 쓰레기, 연소재, 오니, 폐유, 폐산, 폐알칼리, 동물의 사체 등으로서 사람의 생활이나 사업 활동에 불필요한 물질을 말하며 생활폐기물과 사업장폐기물로 나누어진다.

생활폐기물은 사업장폐기물 이외의 폐기물을 말하며, 사업장폐기물은 1일 평균 300kg이상 배출하거나, 건설공사 및 일련의 공사·작업등에 의하여 5톤 이상 배출하는 사업장이나, 공장의 배출시설에서 1일 평균 100kg이상 배출되는 폐기물 그리고 지정폐기물을 말한다.

2) 폐기물 관리체계

생활폐기물은 우리시에서 기본적으로 처리하고 있으며, 음식물쓰레기와 재활용쓰레기 및 일반쓰레기로 분리 배출하여야 하고, 재활용쓰레기와 일반 생활쓰레기는 시에서 수거하고 음식물쓰레기는 민간업체에서 수거하므로 음식물쓰레기와 음식물쓰레기가 아닌 것은 철저히 분리 배출하여야 한다. 사업장폐기물은 원칙적으로 배출자가 스스로 처리할 책임을 지며, 폐기물의 종류에 따라 처리방법, 즉 수집·운반·보관 및 처리기준에 적합하게 처리하여야 한다.

3) 폐기물의 발생 및 처리

가) 생활폐기물

'95. 1. 1부터 쓰레기종량제를 실시하게 된 후 쓰레기 배출량이 감소된 반면 재활용품 수집량은 증가하게 되었다. 2021년도 현재 시민 1인당 1일 생활폐기물 발생량은 0.7kg(총발생량 158톤/일)이며, 가정에서 배출하는 폐기물중 재활용품 및 대형폐기물을 제외한 폐기물을 일반주택지역에서는 종량제 규격봉투에 담아 지정된 장소에 내어놓으면 환경미화원이 수거한 후 위생매립장으로 운반한다. 공동주택지역은 옥외에 설치된 쓰레기용 암롤박스에 종량제 규격봉투를 사용하여 수시로 배출토록 하고 있으며, 수거는 매일하는 것을 원칙으로 하고 있으나 지역실정에 따라 격일제 또는 주 1~2회 순회 수거하는 곳도 있다.

나) 대형폐기물

대형폐기물이란 냉장고, TV, 세탁기 등 가전제품과 장롱, 소파, 책상 등 가구류 등으로 종량제 규격봉투에 담기 어려운 폐기물을 조례로 규정하여 별도의 수수료를 받고 처리하고 있다.

대형폐기물 배출 간편 모바일 웹 서비스 추진으로 모바일 웹 서비스를 이용한 대형폐기물 신고로 대

제2편 시정 분야별 성과와 전망

형폐기물 배출 스티커 구입에 따른 시민 불편 해소를 위해 서비스 제공

※ 홈페이지+동 방문(직접 배출) ⇒ 홈페이지+동 방문+모바일(직접 배출+재활용)

대형폐기물이란 냉장고, TV, 세탁기 등 가전제품과 장롱, 소파, 책상 등 가구류 등으로 종량제 규격 봉투에 담기 어려운 폐기물을 조례로 규정하여 별도의 수수료를 받고 처리하고 있다.

※ 재활용가능폐기물의 품목 및 배출요령

종 류	품 목	배 출 요 령
1. 종이류	· 신문지	- 물기에 젖지 않도록 하고 반듯하게 펴서 차곡차곡 쌓은 후 묶어서 배출
	· 책자, 노트, 종이쇼핑백, 달력, 포장지	- 비닐 코팅된 표지, 공책의 스프링 등은 제거
	· 종이컵	- 내용물을 비우고 물로 한번 헹군 후 압착하여 봉투에 넣거나 한데 묶음
	· 상자류(과자·포장상자, 기타 골판지 상자 등)	- 비닐코팅 부분, 상자에 붙어있는 테이프·철핀 등을 제거한 후 압착하여 운반이 용이하도록 배출 - 비닐 코팅된 종이류, 테이프, 기타 이물이 섞인 경우 재활용불가
2. 캔 류	· 철캔, 알루미늄캔(음·식용류)	- 내용물을 비우고, 이물질이 섞이지 않은 상태로 가능한 압착 - 겉 또는 속의 플라스틱 뚜껑 등 제거 - 페인트, 오일, 담배꽂초 등 이물질이 묻어 있는 것은 재활용불가
	· 기타캔 (부탄가스, 살충제용기)	- 구멍을 뚫어 내용물을 비운 후 배출
3. 병 류	· 맥주, 소주, 음료수, 드링크 병류 ※빈 용기(공병)보증금 제도 활용	- 병뚜껑을 제거한 후 내용물을 비우고 물로 헹구어 배출 - 담배꽂초 등 이물질을 넣지 말 것 - 식기류, 도자기류, 깨진 유리 재활용불가
4. 고철류	· 고철(공기구, 철사, 못, 철판 등) · 비철금속(양은, 스텐류, 전선, 알루미늄 새시류)	- 이물질이 섞이지 않도록 한 후 봉투에 넣거나 끈으로 묶어서 배출 - 고무, 플라스틱이 합성되어 있는 경우 재활용불가

제2편 시정 분야별 성과와 전망

종 류	품 목	배 출 요 령
5. 플라 스틱류	· 페트병, 세제용기, 우유병, 음료수 병, 스티로폼 식품 포장용기 등 · 스티로폼 완충재 (가전완충재, 농수산물상자)	- 내용물을 깨끗이 비우고 다른 재질로 된 부착상표 등을 제거한 후 가능한 압착하여 배출 - 투명·불투명비닐 분리 배출 - TV·냉장고·세탁기·에어컨디셔너·전자레인지 ·퍼스널컴퓨터 제품의 스티로폼 완충재는 판매자등이 직접 회수 - 수산양식용 폐부자, 음식물 등 물질이 많이 묻어 있거나 타물질로 코팅된 페스티로폼은 재활용불가 - 완구, 전화기, 비디오 테이프, 옷걸이, 전자제품 등 재질 혼합 제품은 재활용불가
	· 컵라면 용기, 플라스틱 (스티로폼)받침용기·접시류	- 컵라면용기는 내용물을 깨끗이 비우고 다른 재질로 된 덮개를 제거 후 배출
6.의 류	· 면·섬유류 · 기타 의류	- 물기에 젖지 않도록 마대 등에 담거나 묶어서 배출 - 손상된 의류 경우 재활용불가
7.영농 폐기물류	· 농약빈병 · 농업용 폐비닐	- 내용물을 완전히 사용한 후 유리병, PET병별로 구분하여 뚜껑을 분리, 마대 등에 따로 넣어 배출 (일반 유리병, PET와 반드시 구분배출) - 하우스용 비닐과 멀칭용 비닐을 구분하여 흙과 자갈, 잡초를 털어낸 후 운반이 쉽도록 묶어서 마을 공동 집하장에 보관
8. EPR 재활용 비닐봉투	· 1회용비닐봉투 (세탁소비닐포함) · 포장용 비닐 (기포가 들어 있는 제품보호용등)	- 과자·라면봉지·컵라면비닐, 기타 이물질이 묻어있는 경우 제외 - 투명·불투명비닐 분리 배출
9.기타류	· 전선관, 파이프, 호스, 장판류, 타이어, 폐건전지 · 샴푸용기	- 이물질을 제거한 후 봉투에 담거나 끈으로 묶어서 배출 - 용기 내부의 금속제스프링 및 볼을 분리한 후 배출 - 화장품병·플라스틱 용기, 부동액 재활용불가
	· 종이·우유팩	- 내용물을 비우고 가급적 물로 행군 후 반드시 일반폐지와 혼합되지 않게 배출
	· 폐형광등	- 폐형광등 분리배출 용기에 배출 (가까운 동주민센터나 공동주택 용기에 배출)

제2편 시정 분야별 성과와 전망

다) 건설폐기물

2021년도 건설폐기물은 각종 공사장에서 배출되는 폐 콘크리트, 폐목재류, 폐아스콘 등으로 건설경기에 따라 발생물량의 기복이 매우 심한 편이며 관내에서 발생하는 건설폐기물은 건설폐기물 처리계획서를 작성 우리시에 제출하여 확인을 받은 후 폐기물처리업체에 위탁 처리하면 된다.

※ 폐기물 처리업체 현황(2021)

연번	업 소 명	대표자	사업장소재지	전화번호	팩스	생활(음식)	사업장 생활(공사장)	배출 시설(병원, 공장)	건설(5톤 이상)
1	(유)서남환경	정연례	둔재머리길 17(연산동)	281-3000	279-2238	-	-	'03.05.13	'98.05.13
2	(유)전남환경	이승준	삼진산단로 4(연산동)	242-6700	279-3963	-	'01.11.28	-	'04.11.05
3	호남축산영농조합법인	장은화	송림로 45(용해동)	281-6609	281-5609	'05.12.28	-	-	-
4	(주)음식물처리나라	박미영	하당로 221번길 2, 3층(상동)	272-7100	282-7102	'07.01.08	-	-	목포, 무안
5	바다환경(주)	김화량	고하대로 719번길 40-1(연산동)	285-7223	282-7224	-	'08.05.15	'16.01.06	'11.05.31
6	유일환경	조소영	둔재머리길 7(연산동)	278-6536	278-6537	'10.02.02	'21.06.08	-	목포, 영암, 무안, 해남
7	남경개별중기	정복호 외 12명	선곡로 20(옥암동)	284-6004	284-6015	-	-	-	'02.06.27
8	(유)매일환경	이춘석	영산로 212(산정동)	279-7322 010-6279-7322(사장님)	279-7320	'10.9.29	-	-	목포
9	(유)영훈특수운송	서영철	비파로 165, 203(상동)	285-3678	031-232-5025	-	-	'11.05.26	-
10	푸른환경	이석호	옥암동 758(선곡로 54-8)	283-8256	-	-	'11.07.28	-	-
11	(유)태진환경	이창화	산정로6번길 29, 101호(산정동)	273-3221	278-5221	-	-	'11.12.26	-
12	(유)청해환경	김철성	고하대로 688-1(산정동)	273-2456	278-2885	-	-	'14.3.18	-
13	(유)국보자원	박문화	옥암로 95, 2305호(상동)	245-8563	245-8564	'15.3.26	-	-	목포, 영암, 무안, 진도, 해남
14	(유)중앙환경	송화실, 배용식	고하대로 1140-61(대양동)	243-3000	243-3008	-	'17.11.23	-	'15.5.29
15	(유)목포환경	김삼용	산정로6번길 29(산정동)	245-9031	245-9032	-	-	16.1.15	-
16	(유)해신산업	이재수	포미로9번길 12-1, 아트빌딩 101호(용해동)	243-9600	277-9601	-	'17.3.22	20.10.28	-
17	유한회사 동천기업	손영옥	북향로166번길 5(산정동)	278-8009	-	-	-	'18.7.20	-
18	(유)가나환경	고순금	달동 1336-3	285-0411	281-9914	-	'18.8.6	20.2.26	'18.8.3
19	(주)우성건설기계	정성규 외 11명	복산길 12번길 30, 4호(옥암동)	281-3880	281-3802	-	-	-	'18.11.27
20	(유)청결환경	김근아	둔재머리길 53(연산동)	283-2816	281-2339	-	'19.01.30	20.4.17	20.5.26
21	국제페이퍼텍 유한회사	손재덕	동목포길 15-1(용당동)	464-7959	282-1228	-	'19.07.26	-	-
22	유한회사 현대산업	정성설	원형서로 42, 202호(상동, 초원오피스텔)	283-7762	283-7763	-	-	'19.11.27	-
23	주식회사 미도	이수영	영산로 844번길 5(대양동)	282-8530	282-8531	-	'19.12.30 (일회용 기저귀)	-	-

제2편 시정 분야별 성과와 전망

연번	업 소 명	대표자	사업장소재지	전화번호	팩스	생활 (음식)	사업장 생활 (공사장)	배출 시설 (병원, 공장)	건설 (5톤 이상)
24	(유)그린환경	이지혜	녹색로 1(석현동)	261-2005	261-2006		20.1.3		20.8.21
25	수 환경	최미경	백년대로 227, 2층(상동)	285-8323	284-8444		20.1.14.(일 회용기저귀)		
26	서해환경	최정남	까치머리길 52, 가 동1층(연산동)	272-8814	272-8812		20.1.20.(일 회용기저귀)		
27	(유)유창환경	김유창	하당로241번길 12, 201 호(상동, 성광오피스텔)	462-1010	464-5955			'20.08.07.	
28	(유)서해운수	정성규	복산길12번길30,4 호(옥암동)	281-3880	281-3802				20.9.4
29	(주)동화중기	김경태	옥암로103, 2층 202호	242-5454	242-5456				20.10.27
30	(유)해동건설중기	이옥란	원형서로 46-1 115호(상동)	287-2260 010-4127- 3543	287-2262				21.03.12
31	신안상회	박상준	덧골로33번길53 105동 605호	010-9220- 2333	-			'21.05.04.	
32	해신환경	이재수	산정로 246	061-243- 9600	277-9601		21.11.01.		

○ 건설폐기물 중간처리업체

연번	업 소 명	대표자	사업장소재지	전화번호	허가일	폐기물처리분야
1	(유)중앙환경	송화실, 배용식	목포시 고하대로 1140-61외4필지	243-3000 F)243-3008	2015.5.18	(파쇄·분쇄)
2	(유)전남환경	이특영	목포시 삼진산단로 4 (연산동)	242-6700 F)279-3963	2016.7.8	건설폐기물 (파쇄·분쇄)
3	(유)서부산업	조재은	목포시 삼향중앙로 140-62(대양동)	285-6000 F.284-6622	2016.10.4	건설폐기물 (파쇄·분쇄)

○ 폐기물 재활용업체

연번	구분	업 소 명	대표자	사업장소재지	전화번호	허가일	폐기물처리분야
1	중간	(유)중앙환경	송화실, 배용식	목포시 고하대로 1140- 61외 4필지(대양동)	243-3000 F)243-3008	2016.9.26	폐합성수지류, 폐목재
2	중간	(유)서남환경	정연례	목포시 둔재머리 길 5-1(연산동)	281-3000 F)279-2238	2017.5.19	폐합성수지류, 폐목재
3	종합	(유)풍산에너지	이승준	목포시 산정공단 로 86(연산동)	277-7722 F)277-7725	2017.5.19	폐합성수지류, 폐발 포합성수지류
4	중간	(주)대명환경	박정이	목포시 까치머리 길 46(연산동)	277-2860 F)277-2861 010-8645- 5567	2017.10.13.	폐합성수지류, 폐발 포합성수지
5	종합	(유)청결환경	김근아	목포시 둔재머리길 53 (연산동 613-1, 613-37, 613-38)	283-2816 F)281-2339	2020.10.07. (제2020-1호)	폐합성수지, 폐발포 합성수지, 폐어망
6	중간	한주자원	박선희	목포시 공단중앙 로 73(연산동)	010-4114- 0244 F)244-5909	2018.11.22. (제2018-1호)	가정용폐전기전자제품 (냉장고, 에어컨디셔너, 세탁기, 텔레비전, 컴퓨터 모니터, 휴대폰, 프린터 및 복사기, 팩시밀리 제외) 폐종이팩, 폐종이류, 고철, 폐금속캔류, 폐합성수지류, 폐발포합성수지, 폐전선, 폐의류

제2편 시정 분야별 성과와 전망

연번	구분	업 소 명	대표자	사업장소재지	전화번호	허가일	폐기물처리분야
7	종합	(유)대성해양산업	김연자	목포시 미항로 81(달동 1336-3)	010-2619-6971	2022.02.23. (제2019-1호)	폐어망, 폐합성수지류, 폐발포합성수지류, 폐목재, 고철

※ 중간 : 파쇄, 압축 / 종합 : 제품, 원료

나. 청소행정

1) 일반 현황

가) 쓰레기 1일 배출 및 수거량(2021)

청소구역	행정동	세대수	인구수 (명)	생활폐기물발생 및 수거량(톤)
40.4km ²	23	103,130	225,251	158

나) 쓰레기매립시설 현황

위 치	면적(m ²)	공사기간	사업비(백만원)	매립용량(m ³)	사용기간
대양로 241-41	180,000	'92. 12~ '95. 11	22,300	2,897,000	'95.~

다) 청소인력 현황 (2021)

(단위 : 명)

계	주무관	환경미화원		
	운 전 직	시가지청소	선 별 장	기 타
177	11	87	11	68

라) 청소장비 현황(2021)

(단위 : 대수)

소계	청소차량						손수레	암롤, 박스
	압축차	암롤차	진공 노면차	덤프트럭	봉투 판매	순찰 지도		
35	15	9	3	5	1	2	54	299

마) 청소차량 세차시설 현황(2021)

위 치	사업비 (천원)	설치일	지 하 수 관 정		
			굴착심도(m)	공급능력(톤/일)	동력(HP)
대양로 241-55	23,162	'99. 2.	200	50	5

2) 쓰레기 종량제 추진

쓰레기종량제 시행 초기에는 주민참여 부족으로 인한 일부 주민의 규격봉투 미사용 및 무단투기 행위 등으로 쓰레기종량제 시행에 어려움이 많았으나, 지속적인 홍보와 수거 거부 및 지도·단속 등으로 쓰레기 종량제가 정착되어가고 있다. 종량제 시행은 쓰레기 발생량 감소, 재활용품 증가, 쓰레기 행정서비스 개선 등 가시적인 성과 외에도 총괄적으로 시민의 환경의식이 높아지는 계기를 마련하였다.

가) 쓰레기 무단투기 지도·단속 및 과태료 부과 현황 (2021)

단 속 팀		적발조치(과태료부과)	
팀	명	건	금액(천원)
4	6	527	55,815

나) 쓰레기 종량제 규격봉투 가격표 (2021)

구분	5ℓ	10ℓ	20ℓ	30ℓ	50ℓ	75ℓ	100ℓ	비고
가격(원)	110	210	400	600	990	1,470	1,950	'98.9.16이 후 인상 없음

다) 쓰레기 종량제 규격봉투 판매현황 (2021)

판매현황		규격별 매수(천매)						
수량(천매)	금액(천원)	5ℓ	10ℓ	20ℓ	30ℓ	50ℓ	75ℓ	100ℓ
7,545	3,679,067	222	1,432	3,974	415	836	645	21

라) 재활용품 수거인원 및 장비현황 (2021)

인력(명)		수거차량 (대)	파쇄기 (대)	감용기 (대)	압축기 (대)	선별대 (콘베어벨트)
기사	수집원					
4	8	4	1	2	4	1

제2편 시정 분야별 성과와 전망

마) 재활용품 수집·판매량 현황 (2021)

(단위 : 톤, 백만원)

수집·판매량	
재활용품 판매량	재활용품 판매금액
529	61

3) 음식물쓰레기 줄이기 대책 추진

가) 2021년 음식물류폐기물 발생량

계	시 수집운반량			다량배출 사업장	재정 자립도
	소계	공동주택	단독주택 및 소형 음식점		
72.9	62.7	37.2	25.5	9.2	31%

나) 음식물쓰레기 감량화 의무 이행방법

(1) 추진목표 : '21년 발생량 대비 0.7%이상 저감(71.9 ⇒ 71.4톤/일)

(2) 추진계획

- ☑ 주요발생원인별 맞춤형 대책 추진
 - 가정, 공공기관, 초·중·고, 음식점 별로 감량방향 제시 및 홍보
- ☑ 음식점 음식문화 개선운동 지속 추진
 - 소형복합찬기 보급 확대, 남은 음식 포장용기 비치 등
- ☑ 다량배출사업장 관리강화
 - 발생억제 의무부여, 의무 미이행시 과태료 부과(300만원이하)
- ☑ 범시민 실천운동으로 생활패턴 변화유도
 - 공동주택 음식물쓰레기 줄이기 경진대회 개최 : 300세대 이상 93개 아파트
 - 홍보·교육강화 : 캠페인(3회이상), 교육 및 언론매체 홍보 등

제2편 시정 분야별 성과와 전망

다) 음식물쓰레기 감량의무사업장 현황(2021)

(단위 : 개소 수)

계	집단급식소 (100인 이상)	음식점 (200㎡이상)	대규모 점포	농산물 도매시장	호텔	기타
494	136	349	3	1	2	3

(1) 음식물쓰레기 감량화 의무 이행방법

- 농·축산가에 유·무상으로 가축의 먹이 또는 퇴비로 재활용
- 감량화기기 설치하여 함수율을 25%미만으로 감량
- 스스로 재활용 : 직접 기르는 가축의 사료나 퇴비로 재활용
- 폐기물 재활용 처리업자 등에게 유상으로 위탁·재활용하는 방법

(2) 역점 추진계획

- 음식물쓰레기 감량의무사업장 지도·점검 : 연 1회 이상
- 음식문화개선 우수업소 지속적인 관리강화
- 집단급식소에서의 음식 안남기기 운동 추진
- 자원화시설 운영으로 음식물류폐기물의 안정적 처리 기반을 확보하고 폐기물의 재활용 도모

다. 2021년 주요업무 추진실적

- ⇒ 적극적인 청소행정 추진으로 깨끗한 도시 관리
- ⇒ 생활폐기물의 안정적 처리 및 효율적 관리
- ⇒ 폐자원 처리시설 확충기반 조성
- ⇒ 폐기물처리 적정관리로 안전한 생활환경 조성

1) 깨끗하고 쾌적한 도시 환경 조성

- 계절별 시가지 대청소기간 설정 및 취약지 연중 정비
- 생활쓰레기 민원 당일 처리제 시행으로 주민불편 최소화
- 무단투기 단속 24시 감시체제로 쓰레기 무단투기 예방효과 및 경각심 고취
- 과태료 527건 55,815천원 부과, 계도 293건

2) 위생매립장 순환이용 정비사업 차질 없는 추진

- 위생매립장 순환이용 정비사업 착공 : '19. 9.

3) 음식물류폐기물의 효율적인 관리

- 음식물류 폐기물 수집운반 및 처리 민간대행 안정적 추진

- 22,891톤(수집운반 1,453,333천원/ 처리 1,181,704천원)

- ☑ 공동주택음식물쓰레기 줄이기 경진대회 참여 아파트 인센티브 부여
 - 최우수 1팀 : 우진아트빌 아파트
 - 우수 2팀 : 포미타운3차, 부영3단지 아파트
 - 장려 3팀 : 광명샤인빌, 우성, 하당초원1차 아파트

4) 폐기물배출사업장 점검 및 슬레이트 지원

- ☑ 폐기물 처리업체 및 사업장 폐기물 배출 지도·점검
 - 행정처분 : 1건 (조치명령)
 - 과태료 부과 : 5건(16,750천원)
- ☑ 슬레이트 처리지원 및 개량비 지급(50가구, 202,500천원)

5) 석면피해 구제급여 보상금 지급 및 석면건축물 및 해체·제거 사업장 관리

- ☑ 석면피해의심자에 대한 석면피해구제급여 지급(석면영향조사)
 - 석면피해인정자 9명(사업비 21,057천원)
- ☑ 석면건축물 안전관리 실태점검 : 105개소
 - 실내공기 중 석면농도 측정 및 관리대장 작성법 안내
- ☑ 해체·제거 사업장 관리 및 실태 점검
 - 해체·제거 사업장 실태점검 : 18건

7) 재활용선별장 효율적 운영관리

- ☑ 재활용 판매실적 : 529톤, 61백만원
- ☑ 대형폐가전 무상방문 수거 실적 : 5,411건(TV,냉장고,세탁기 등)
- ☑ 폐형광등 · 폐건전지 수거 실적 : 15,850kg

라. 2022년 주요업무 추진계획

1) 시가지 청소 및 불법투기 해소 및 분리수거 추진

- ☑ 청소차량의 관리 (타이어, 신차구입 등)로 시가지청소 효과 극대화
 - 안정적 타이어 확보로 차량의 사고의 위험 감소
 - 차량의 안전사고 위험 감소 및 운전원의 근무여건 개선
- ☑ 쓰레기 불법투기 해소 및 분리수거 추진

- 상습불법투기지역 및 상가 등을 분기별 선정 단속 및 캠페인 추진

2) 대형폐기물 배출 간편 모바일 웹 서비스 추진

☑ 모바일 웹 서비스를 이용한 대형폐기물 신고로 대형폐기물 배출스티커 구입에 따른 시민 불편 해소를 위해 서비스 제공

※ 홈페이지+동 방문(직접 배출) ⇒ 홈페이지+동 방문+모바일(직접 배출+재활용)

3) 자원순환 우수 공동주택 발굴 포상

☑ 자발적인 주민 동참 분위기 조성 및 폐기물 줄이기 생활화 및 공동주택간 선의의 경쟁으로 폐기물 감량 및 재활용 유도

4) 서남권 상생발전이 가능한 자원순환시설 확충

☑ 광역 위생매립장 순환이용 정비사업 추진

- '22. 9월 : 폐기물 굴착·선별 및 매립지 조성 완료

5) 직매립 최소화를 위한 자원회수시설 건립 추진

☑ 생활쓰레기의 안정적 처리 및 직매립 최소화를 통해 하나뿐인 매립장 지속사용

☑ 공사 착공 및 준공('24. 12월까지)

6) 음식물류폐기물의 안정적 처리를 위한 음식물 바이오가스화시설 건립추진

☑ 음식물공공처리시설 내구연한 도래 및 처리용량 부족 해소 추진

☑ 전라남도 민간투자심의, 우선협상 대상자 지정 및 실시협상

7) 음식물류폐기물의 효율적인 관리

☑ 음식물류폐기물 수집운반 및 처리 민간대행 안정적 추진

- 수집운반 및 처리대행업체 선정 및 민간대행업체 이행여부 실태 점검

8) 공동주택 음식물류폐기물 종량제기기 설치사업 추진

☑ 『음식물류 폐기물 배출 및 수수료 등 종량제 시행지침 '21. 4.』

- 공동주택은 원칙적으로 세대별로 요금을 부과할 수 있는 종량제 기기등의 종량제방식을 적용

☑ 종량제기기 개별계량장비 구입·설치 및 운영 : '22. 1. ~ 6.

9) 슬레이트 처리 지원사업 및 폐기물관련 사업장 지도·점검

☑ 슬레이트주택 거주자에 대한 철거 지원으로 생활환경 개선

- 슬레이트 처리지원 추진계획 수립 및 공고, 접수, 정산
- ☑ 폐기물관련 사업장 지도·점검으로 쾌적한 생활환경 조성
 - 폐기물 사업장 지도·점검 계획 수립, 지도·점검

10) 석면관련 안전관리 및 석면피해구제 급여 지급

- ☑ 석면건축물 및 해제·제거 사업장 관리
 - 석면건축물 조사결과 보고서 접수, 안전관리 실태점검 시행
- ☑ 석면피해인정자 관리 및 구제급여 보상금 지급
 - 석면피해구제급여 보상금 지급

11) 재활용품 수거체계 개선

- ☑ 이동식 페스티로폼 감용차량을 이용한 페스티로폼 신속한 처리
- ☑ 재활용품 품목별 수거요일 지정 고품질 재활용품 생산

12) 대형폐기물(폐목재류) 민간위탁 처리로 자원 재활용 및 매립량 감축

- ☑ '22년도 민간위탁업체 입찰(폐목재류)
- ☑ 사업량 : 5,638톤, 1,200백만원

제3절 환경시설관리 행정

1. 일반 현황

가. 개요

- 1) 위치 : 목포시 대양동 694-1번지 외 58필지
- 2) 연혁
 - ☑ 1991. 10. 7 : 설치사업승인(환경부)
 - ☑ 1992. 12. 15 : 시설공사 착공
 - ☑ 1995. 2. 23 : 일반폐기물 매립시설사용 개시신고(영산강 유역환경청)
 - ☑ 1995. 5. 1 : 위생매립장관리사무소 설치조례 공포
 - ☑ 1995. 6. 5 : 위생매립장관리사무소 개소
 - ☑ 2000. 7. 5 : 목포시도시계획시설(광역쓰레기매립장)결정 및 지적고시
 - ☑ 2018. 12. 17 : 환경시설관리사무소로 명칭변경(조직개편)
- 3) 사용기간 : 1995. 2. ~ 매립 완료시까지
- 4) 조성사업비 : 22,300백만원(국비 : 6,488, 도비 : 500, 시비 : 15,312)

나. 주요시설현황

- 1) 매립장 매립현황
 - ☑ 부지면적 : 290,490㎡(87,873평)
 - ☑ 매립면적 : 180,000㎡(54,450평)
 - ☑ 매립용량 : 2,897,000㎥
 - 현매립량 : 2,868,346㎥(99% 사용 - 2021년도 말)
 - 잔여용량 : 28,654㎥(1%)
 - ☑ 주요시설
 - 건축물 - 7동 1,300㎡
 - 음식물류폐기물자원화시설 - 40톤/일,
 - 생활폐기물 전처리시설 - 165톤/일
 - 하수슬러지 처리시설 - 64톤/일
 - LFG 발전시설 1MW,

- 개량시설 - 1식
- 차수막 깔기 - 221,067m²,
- 세륜세차시설 - 1식
- 침출수처리장 - 200m³,
- 침출수 연계처리 관로 - 2.5km

☑ 보유장비

- 굴삭기 - 2대
- 업무용 차량 - 1대
- 불도우저 - 1대
- 살수차 - 1대
- 덤프트럭 - 2대
- 방역차량 - 1대
- 로울러 - 1대
- 스키로더 - 1대
- 압롤차 - 1대
- 카고 - 2대

☑ 음식물류폐기물자원화시설 현황

- 설치년도 : 2006. 2. 21
- 처리방식 : 호기성 퇴비화
- 처리용량 : 40톤/일
- 조성사업비 : 4,149백만원
- 음식물류폐기물 처리공정 / • 반입→ 파쇄·희석→탈수→발효→후부숙→퇴비선별→출하

☑ 침출수처리장 현황

- 발생량 : 200m³/일
- 처리계통도 / • 매립장→침출수·→저류조→연계조→북항하수처리장 이송처리

☑ 생활폐기물 전처리시설 현황

- 설치년도 : 2015. 12. 17
- 처리방식 : 압축·포장시설 ('20년 8월~현재)
- 처리용량 : 165톤/일
- 조성사업비 : 38,696백만원
- 생활폐기물 처리공정 / • 반입→ 선별→ 파쇄→ 건조→ 성형→ 출하

☑ 하수슬러지 처리시설 현황

- 설치년도 : 2011. 12. 31
- 처리방식 : 건조 연료화
- 처리용량 : 64톤/일
- 조성사업비 : 11,706백만원
- 하수슬러지 처리공정 / • 반입→ 1차건조→2차건조→부산물저장→출하

2. 2021 주요업무 추진성과

가. 폐기물 반입량 및 판매수익 현황

계	반입량(톤)	세외수입(천원)
	53,999	148,985
생활폐기물 전처리시설	50,034	16,936
하수슬러지 처리시설	3,965	132,049

※ 일일 평균 반입량 (생활폐기물 : 165톤 / 하수슬러지 : 64톤)

나. 위생매립장 주변마을 건강검진

- 1) 대 상 : 3개(월산, 대박산, 산단마을) 주변마을
- 2) 사업내용

☑ 위생매립장 주변마을 건강 검진 실시

- 검진기간 : 2021. 2. 1. ~ 2021. 5. 30.
- 수 검 자 : 3개 마을 370명
- 사 업 비 : 61,800천원

3. 2021 주요역점시책

가. 위생매립장 주요시설물 안전점검 및 보수

- 1) 추진배경 : 국가안전대진단 안전점검 결과 생활폐기물 매립을 위해 매립장 하단에 설치된 옹벽에서 일부 누수 현상이 발견됨에 따라 보수공사 추진
- 2) 사업기간 : 2021. 2. 20. ~ 2021. 3. 30
- 3) 사업비 : 13,200천원
- 4) 사업개요
 - 콘크리트 옹벽 균열 보수 및 우수 배수구(코어 천공) 설치
 - 균열보수 5개소 20m, 우수 배제구(D30mm×L300mm) 40공
 - 제방 배수로내 퇴적 토사 및 잡초제거
 - 매립장 주변 배수로(L=2Km, B=0.5m)퇴적토 제거

나. 위생매립장 스마트 드론 방역 실시

- 1) 매립장 현황
 - 매립면적이 광활하여 차량 방역시 사각지대 발생
 - 부지면적: 290,490㎡(매립면적 : 180,000㎡)
 - 방역차량 : 1대(와이드 붐고 1톤 트럭)
- 2) 사업개요
 - 드론 제원 및 용량
 - 기체중량 : 14.3kg, 이륙중량 : 25kg
 - 최대 비행시간 : 11 ~ 15분
 - 1회 살포량 : 10ℓ, 회당 비행 살포 면적 : 3,000평
- 3) 사업비 : 30,000천원
- 4) 기대효과
 - 드론을 활용하여 효과적으로 방역소독을 실시
 - 넓은 지역 및 방역하기 어려운 장소까지 효율적으로 방역 가능
 - 빠른 시간 안에 보다 넓은 지역 방역과 환경감시 병행 가능

다. 음식물자원화시설 운영관리 사업

- 1) 음식물 처리량 : 13,858톤/년
- 2) 퇴비생산량 : 1,448톤/년

라. 음식물자원화시설 운영관리 사업

- 1) 음식물 처리량 : 13,858톤/년
- 2) 퇴비생산량 : 1,448톤/년

마. 생활폐기물 전처리시설 위탁운영 관리

- 1) 위탁기간 : 2020. 2. 1. ~ 2023. 1. 31. (3년)
- 2) 운 영 자 : 코오롱글로벌(주)
- 3) 사 업 비 : 10,159백만원
- 4) 생활폐기물 처리량(2021년) : 50,034톤

바. 슬러지처리시설 위탁운영 관리

- 1) 위탁기간 : 2021. 4. 1. ~ 2024. 3. 31. (3년)
- 2) 운 영 자 : 환경에너지솔루션(주)
- 3) 사 업 비 : 9,884백만원
- 4) 하수슬러지 처리량(2021년) : 21,221톤
- 5) 건조슬러지 발생량(2021년) : 3,965톤

4. 2022 주요업무 추진계획

(1) 생활폐기물 압축·포장물 차수막 설치

가) 추진배경 : 위생매립장에 압축·포장되어 야적된 생활폐기물이 장기간 햇빛에 노출 및 빗물 유입 등 환경오염이 우려

나) 사업기간 : 2022. 3월~ 12월

다) 사업비 : 200백만원(민간위탁금 사용)

라) 사업내용

- 포장면적 19,000㎡ (압축·포장물 46,000개)를 고밀도 폴리에틸렌 차수막(두께1.0mm)로 포설하여 목포시 소각장 가동시까지 장기간 보관에 대비하고자 함.

(2) 음식물류폐기물 자원화시설 노후시설물 개선

가) 추진배경 : 음식물류폐기물 자원화시설의 내구연한(15년)이 경과되어, 전체 시설이 노후 및 부식화

나) 사업내용 : 노후시설물 6종 교체 및 보수

- 발효조 및 후숙조 내부바닥 교체 공사 : 30백만원
- 발효조 및 후숙조 내부 회전차기어 교체공사 : 30백만원
- 퇴비동 트롬멜스크린 교체 : 30백만원
- 퇴비동 악취팬 교체 : 10백만원
- 음식물 반입호퍼 유압유닛 교체 : 30백만원
- 기타 퇴비화시설 기계,전기시설 보수 : 100백만원

다) 사업비 : 230백만원

라) 사업내용

- 신규 음식물 바이오가스화시설(80톤/일) 건립 전까지 노후 및 부식화된 시설을 안정적으로 운영

제4절 상수도 행정

1. 상수도 연혁

가. 연 혁

- ☑ 1911. 5. ~ 1981. 12 제1수원지 개발급수 (600m³/일) (폐쇄)
- ☑ 1912. 2. ~ 1982. 6 제2, 3, 4수원지 (1,700m³/일) (폐쇄)
- ☑ 1937. 3. 제5수원지(달산수원지) 준공(용량992,000m³)
- 석현정수장 가동정지로 용수사용 중단(2006. 9)
- 삼향천 하천유지용수로 사용 중(4,000m³/일)
- ☑ 1964. 11. ~ 1984. 11 나주계통 상수도 (20,000m³/일) (폐쇄)
- ☑ 1981. 10. ~ 2013. 9 대동수원지 (35,000m³/일)(함평군에 매각)
- ☑ 1987. 7. ~ 1996. 1 영산호계통 용수공급 (120,000m³/일)
- ☑ 1996. 1. ~ 주암댐용수공급 (최대 90,000m³/일)
- ☑ 1996. 8. ~ 주암댐용수공급 (최대 120,000m³/일)
- ☑ 2006. 9. 13 석현정수장 폐쇄(목포농협에 매각 '18년 6월)
- ☑ 2006. 9. 27 ~ 장흥댐 용수공급 (현 33,000m³/일)

나. 상수도 기구 변천

- ☑ 1966. 7. 1. 수도과, 상수도 나주사무소
- ☑ 1975. 9. 1. 수도과, 시설과, 상수도 나주사무소
- ☑ 1987. 1. 1. 도시국(수도과, 시설과), 상수도사업소(몽탄)
- ☑ 1997. 12. 15. 건설국(업무과, 수도과), 상수도사업소(몽탄)
- ☑ 1998. 9. 29. 도시건설국(수도과), 상수도사업소(몽탄)
- ☑ 1999. 8. 18. 상수도사업소(수도행정과, 수도시설과)
- ☑ 2004. 10. 2. 상하수도사업소 (업무과, 수도과, 하수과, 북항환경관리소, 수질환경관리소)
- ☑ 2006. 8. 7. 상하수도사업소(상하수도행정과, 수도과, 하수과, 북항환경관리소, 남해환경관리소)
- ☑ 2007. 12. 31. 상하수도사업소 → 상하수도사업단
- ☑ 2010. 3. 29. 상하수도사업단(상하수도행정과, 수도과, 하수과, 북항환경관리과, 남해환경관리과)
- ☑ 2019. 1. 7. 상하수도사업단(수도과, 하수과, 남해수질관리과, 북항수질관리과)
- ☑ 2019. 12. 23. 환경수도사업단(환경보호과, 자원순환과, 환경시설관리과, 수도과, 하수과)

2. 2022 사업연도 경영목표

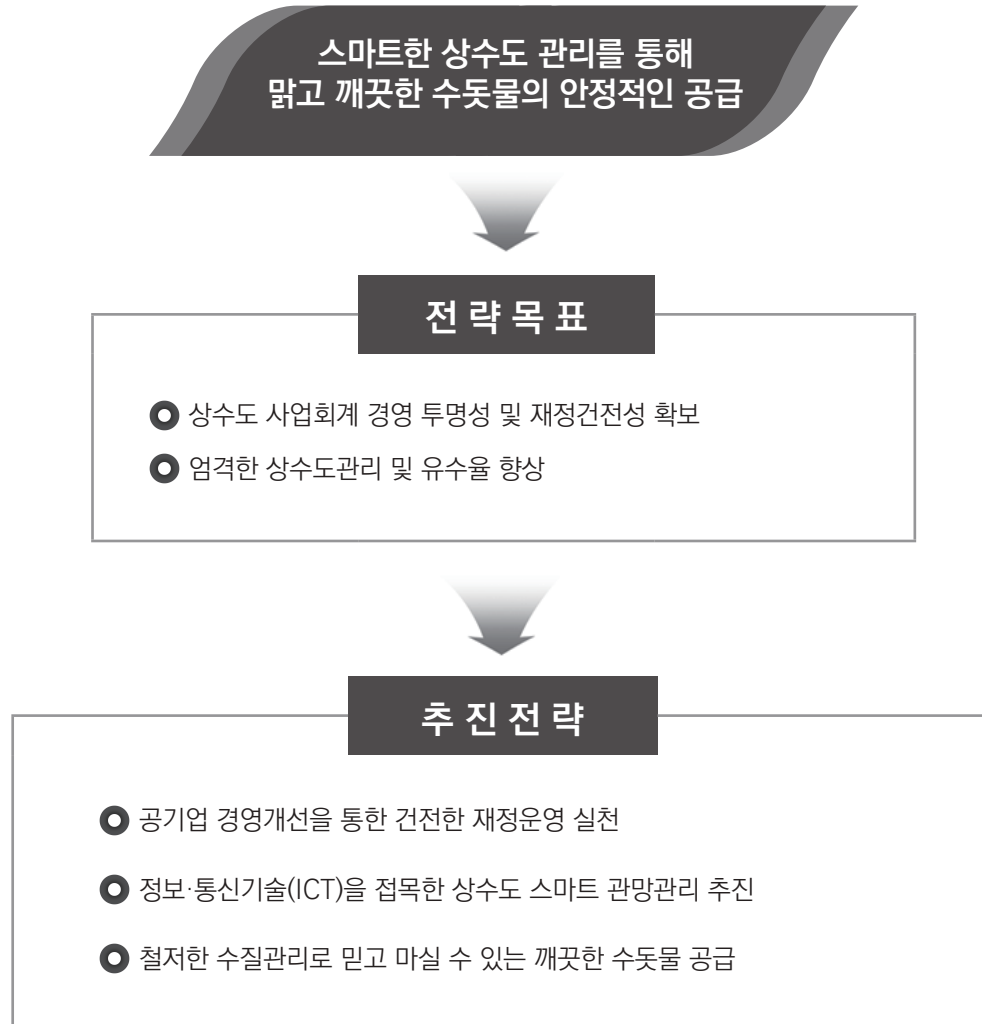

3. 일반 현황

가. 조직·인력현황

☑ 조직 및 인력 : 7팀, 49명

구분	총계	일반직							청경 공무직
		소계	5급	6급	7급	8급	9급	연구사	
정원	52	40	1	10	13	7	5	4	12
현원	49	39	1	10	11	5	8	4	10

제2편 시정 분야별 성과와 전망

☑ 주요 업무

수도행정팀 (6명)	➔	상수도 행정업무의 총괄관리 상수도 행정의 종합기획 조정 상수도사업회계 예산편성 및 운영 상수도사업회계 계약
요금팀 (5명)	➔	상수도사용료 부과징수 업무 총괄 상수도 전산관리 상수도 계량기 검침 업무 상수도사용료 세입 및 체납액 정리 업무
급수팀 (10명)	➔	상수도 확충 등 중앙계획 수립 상수도 배·급수 관망도 유지 관리 중앙제어실 운영 및 시내 가압장 배수지 관리
누수방지팀 (10명)	➔	상수도 유수율 향상 계획 수립 및 수행 상수도 누수 탐사 계획 및 수행 상수도 누수 민원 처리 및 복구 수행 구역개량 블록시스템 구축 및 관리
정수팀 (9명)	➔	몽탄정수장 수질관리 전반에 관한 사항 몽탄정수장 약품실 및 염소실 유지관리 몽탄정수장 정수처리시설 유지관리 달산수원지 인력 및 시설유지관리 환경배출시설 관리운영
기전팀 (5명)	➔	정수장 기계설비 및 전기설비 유지관리 주암호, 달산계통 송수관 점검 및 유지관리 시특법 정수장 안전점검에 관한사항 비상대비 정부비축물자(정수장 소관) 관리에 관한 사항 탈수기동 시설물 유지관리
수질검사팀 (4명)	➔	몽탄정수장 실험실 관리운영 및 수질관리검사 기타 수질검사 시험에 관한 사항 수질분석·연수·기술지원 등에 관한사항 먹는물 및 상수도 원수 정수 수질검사 몽탄정수장 실험 폐액 처리

다. 예산

1) 2021년도 세입·세출 결산

(단위 : 천원)

세입 예산		세출 예산		자금 결산	
계	38,554,945,016	계	29,597,599,210	전기이월액	10,331,119,926
수익적 수입	18,444,809,770	수익적 지출	17,703,195,510	수입	27,682,977,100

제2편 시정 분야별 성과와 전망

자본적 수입	11,492,882,606	자본적 지출	3,546,864,220	지출	29,611,442,210
이월재원	8,617,252,640	이월예산지출	8,347,539,480	차기이월액	8,402,654,816

2) 2022년도 세입·세출 예산

예산규모 : 26,000,000천원

(단위 : 천원)

세 입			세 출		
계	26,000,000		계	26,000,000	
영업수익	사용료수익	18,421,936	영업비용	원수 및 취수비	5,664,334
	급배수공사수익	601,935		정수비	5,450,034
	기타영업수익	76,188		배·급수비	2,747,634
영업외수익	이자수익	224,801		급·배수공사비	601,935
	타회계전입금수익	273,338		일반관리비	5,049,023
	기타영업외수익	45,034		징수 및 수용가관리비	518,905
유형자산 처 분	재산매각수입	10,000	특별손실	정기손익수정손실	3,000
			유형자산 취득	구축물	5,888,000
자본잉여금수입	시설분담금	308,645		기계장치	87,200
	타회계건설보조금	3,468,000		공기구비품	79,250
	공사부담금	2,186,500			
전년도 이월금	순세계잉여금	383,623	예비비	예비비	183,685

4. 상수 현황

가. 급수현황

(2021.12.31.기준)

총인구 (명)	급수인구 (명)	급수보급율 (%)	시설용량 (m ³)	연간 급수량	요금부과율 (%)	1인1일 급수량(ℓ)
221,642	220,977	99.7	120,000	30,769천톤	80.8	381.5

〈 상수원 및 정수장, 배수지, 가압장 일반 현황 〉

시 설 명	지방상수도			광역상수도 <수자원>				
	대동제 계통(폐쇄)			주암댐 계통(원수)			전남남부권계통(정수)	
<ul style="list-style-type: none"> 취수 및 도수시설 -주취수원(총저수량) -보조수원 -도수가압장 	<ul style="list-style-type: none"> 대동제(9,100천톤) : '06.9폐쇄 달산제(990천톤) : '06.9폐쇄 ※ 2013. 9. 대동댐 매각(함평군) 			<ul style="list-style-type: none"> 주암댐 (457,000천톤) 			<ul style="list-style-type: none"> 장흥댐 (191,000천톤) 	
<ul style="list-style-type: none"> 정수장 (2개소) -시설용량 -정수방식 -준공년도 	<ul style="list-style-type: none"> 석현정수장('06.9.가동중지) Q=35,000m³/일 급속여과 1981. 10. 준공 2010. 3. 폐쇄 2018. 6. 석현정수장 매각(목포농협) 			<ul style="list-style-type: none"> 몽탄정수장(목포시) Q=120,000m³/일 급속여과 1987. 7. 준공 			<ul style="list-style-type: none"> 덕정정수장 (수자원공사) Q=200,000 m³/일(1단계) 급속여과 2005. 12 준공 	
<ul style="list-style-type: none"> 배수지(8개소) 	주암댐 계통						장흥댐 계통	
	용궁	연산	달성	온금	서산	용해	옥암	대양
- 시설용량(m ³)	30,000	500	650	300	500	50	15,000	7,000
- 계획 급수량	120,000m ³						47,500m ³	
- 일 공급량	52,000m ³ ~ 55,000m ³						28,000m ³ ~ 32,000m ³	
<ul style="list-style-type: none"> 배수지 가압장 	-	연산	북교	유달		용해	-	-
- 시설개요		10HP 2대	100HP 2대	75HP×2대 40HP×2대		10HP 2대		
- 가압(급수) 구역		대성동 고지대	죽교 목원동 일원	온금 서산 만호동	유달 온금외	용해동 일원	하당·옥암	대양동 일원 용해지구

나. 상수원 현황

(단위 : 천m³)

취수원	저수능력	유효저수량	현저수량	저수율(%)	비고
계	648,000	523,000	313,374	51.4	
주암댐	457,000	352,000	208,595	45.6	- 원수
장흥댐	191,000	171,000	104,779	54.9	- 정수

다. 상수도관로 현황

(단위 : m)

구분	총시설 연장	수도관재질별						
		강관	주철관	스테인 레스관	동관	내충격 수도관	아연도 강관	기타
계	1,142,358	0	240,541	78,585	0	308,311	0	514,921
도수관	30,860	0	1,812	0	0	0	0	29,048
송수관	26,553	0	26,553	0	0	0	0	0
배수관	314,377	0	209,283	0	0	0	0	105,094
급수관	770,568	0	2,893	78,585	0	308,311	0	380,779

라. 정수장 현황

구분	정수장명	몽탄정수장
위 치		무안군 몽탄면 몽탄로 1149
부지면적		A = 122,800㎡(37,147평)
설치년도		1987년 7월
시설규모	착수정	224.5㎡(B6.0m×L8.7m×H4.3m×1지)
	혼화지	108㎡(B3.0m×L3.0m×H3.0m×4지)
	응집지	2,315㎡(B10.5m×L10.5m×H3.5m×6지)
	침전지	20,124㎡(B12.0m×L65.0m×H4.3m×6지)
	여과지	84.24㎡/지(B7.2m×L11.7m×12지)
	정수지	4,740㎡(B22.2m×L26.7m×H4.0m×2지)
	회수조	1,280㎡(B8.0m×L25.0m×H3.2m×2지)
	약품투입실	응집제 탱크 50㎡×3기
	염소투입실	저장능력 8톤
	관리사무실	355㎡
	실험실	155㎡
	자연건조상	5,058㎡(B10.4m×L30.4m×16지)
	기계탈수시설	벨트프레스탈수기 120~150kg DS/m·hr×2대 (여과폭 1.5m)

마. 배수지 현황

구분	배수지명	위 치 (급수구역)	부지면적 (㎡)	용량 (㎥)	규격별	비고
관내	용 공	용해동 281-52번지 시내전지역(하당, 옥암, 대양제외)	45,016㎡	30,000	5,000㎥×2기 5,000㎥×4기	주암
	연 산	대성동 168-1번지 (대성동고지대)	8,723㎡	500	250㎥×2기	〃
	달 성	죽교동 308-4번지 (죽교, 북교동)	953㎡	650	400㎥×1기 250㎥×1기	〃
	온 금	유달동 414번지 (온금, 서산, 만호동)	861㎡	340	200㎥×1기 100㎥×1기 40㎥×1기	〃
	서 산	유달동 15-48번지 (서산, 만호동)	1,337㎡	500	250㎥×2기	〃
	용 해	용해동 34-3번지 (양을산 터널위 고지대)	108㎡	50	50㎥×1기	〃
	옥 암	옥암동 산 18번지 (하당, 신흥, 옥암, 부흥, 부주동)	13,025㎡	15,000 (20,000)	5,000㎥×3기 5,000㎥×1기 (계획)	장흥
	대 양	대양동 957-42번지 (대양동, 용해택지개발지구)	4,782㎡	7,000	1,750㎥×4기	〃
관외 (영암)	황 도	영암 현대호텔 부근 (신흥, 고하도)	45,016㎡	300㎥/일	장흥 80% 학산 20%	용수 공급
신설 계획	신 향	신흥 (항만, 배후단지 및 부지)		4,560		장흥
	고 하	고하도 (유원지 등 고하도 일원)		1,100		장흥
	이 로	용해동 171-10번지 (이로, 삼학, 용당2, 동명, 연동)		13,000		주암
	삼 향	대양동 산 26-4번지 (삼향동)		1,500		장흥

바. 가압장 현황

시설명	위치	급·배수구역	공급배수지	모터펌프
유달	대의동 2가 1-126번지	온금, 서산, 만호동	온금배수지 서산배수지	75마력×2대 40마력×2대
북교	북교동 86-3번지	죽교, 북교동	달성배수지	100마력×2대
연산	산정동 168-60번지	대성동 고지대	연산배수지	10마력×2대
용해	양을산길27번길 4	용해동 고지대	용해배수지	10마력×2대
행남마을(무인)	영산로 743	행남마을 일대		1마력×2대
본옥동(무인)	본옥동 마을 입구	본옥동 마을 일대		2마력×2대
텃골마을(무인)	텃골 마을 입구	텃골 마을 일대		2마력×2대

사. 도서지역 마을상수도 시설 현황

구분	구	위치	시설현황	정수용량	급수인구	설치년도	비고
울도	1구	울도동 333번지	관정 2개소 정수장 1개소	72m ³ /일	112세대 215명	2008년	‘21.10월 수돗물 공급 (지방상수도)
	2구	울도동 52-22번지	관정 3개소 정수장 1개소	52m ³ /일		2008년	
달리도	1구	달동 643번지	관정 2개소 가압장 1개소 정수장 1개소	50m ³ /일	135세대 200명	2009년	
	2구	달동 595번지	관정 3개소 정수장 1개소	90m ³ /일		2009년	
외달도		달동 1287-10	관정 2개소 정수장 1개소	150m ³ /일	41세대 86명	2014년	

※ 마을상수도 : 인구 100명 ~ 2천500명 이내 / 1일 공급량 20m³ ~ 500m³

목포시 용수공급 계통도

● 광역상수도(주암댐계통 : 원수, 장흥댐계통 : 정수)

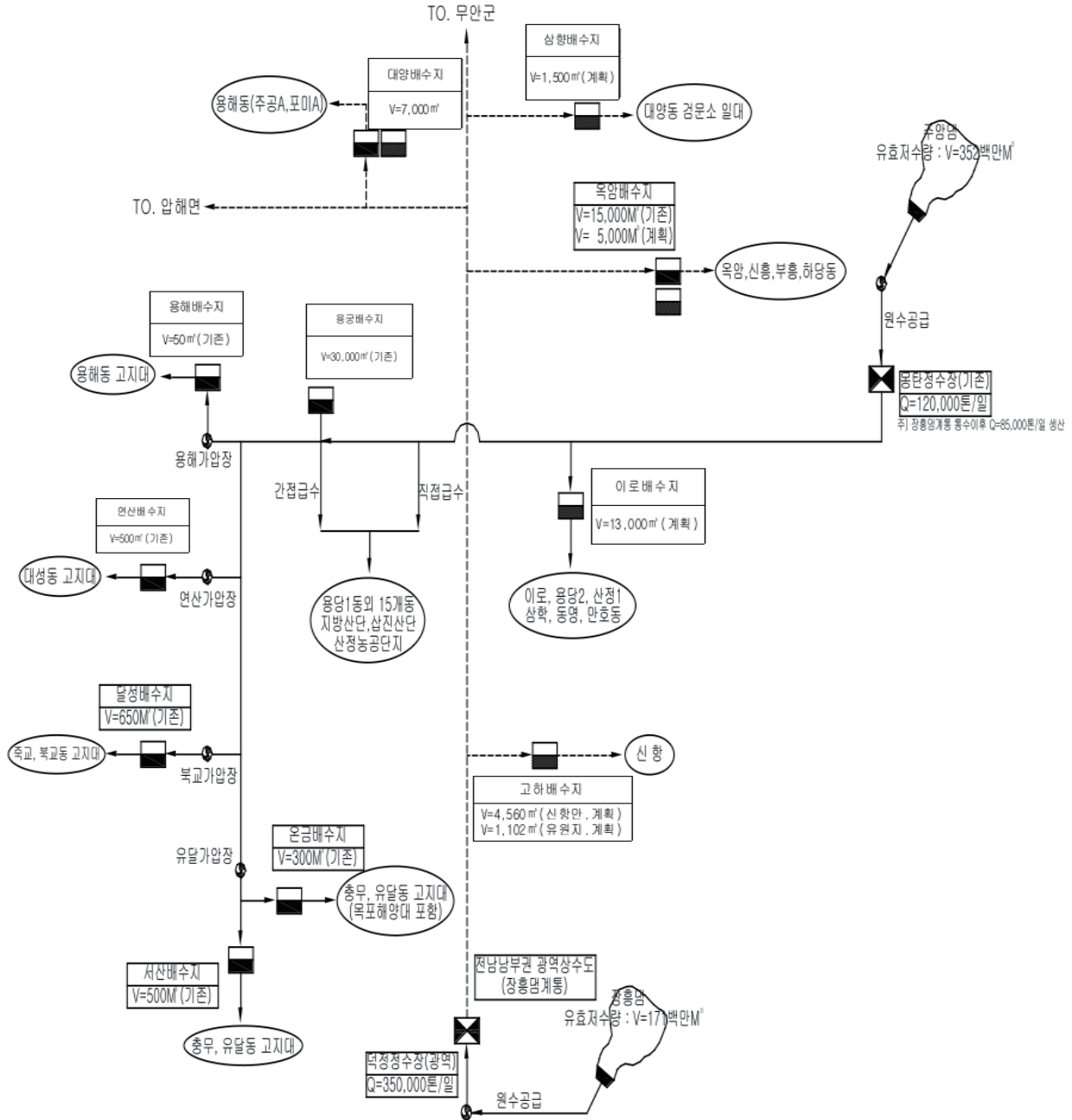

목포시 급수 계통도

○ 주암호 계통

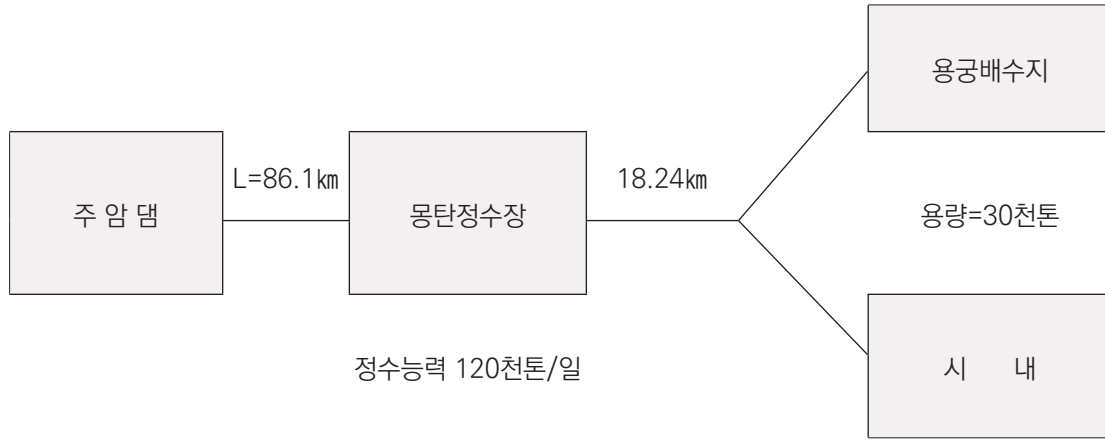

○ 장흥댐 계통

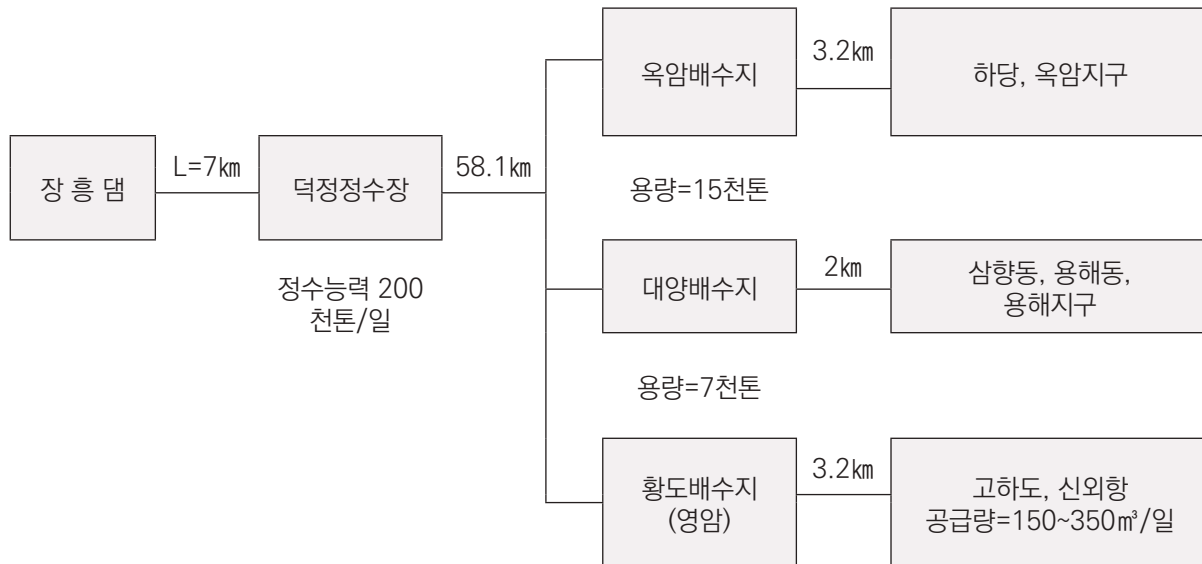

5. 2021 주요업무 추진 성과

가. 도서지역 상수도 해저관로 매설공사 지속 추진

2019년 11월 해저관로 공사를 착공하여 2020년 10월 장좌도 용수공급, 2021년 10월 울도 용수공급을 완료하였으며, 2022년 상반기 완공을 목표로 추진 중에 있음, 섬 지역 수돗물 공급으로 정주여건 획기적 개선 등 섬 지역 주민들의 복지향상 및 도서개발에도 크게 기여할 것으로 예상됨

나. 노후 상수관망 정비사업(지방상수도 현대화 사업) 추진

2019년 실시설계 용역에 착수하여 2020년 8개소 6.9km, 2021년 20개소 15.5km에 대하여 노후 상수관로 정비사업을 완료하였으며, 2022년에는 8개소 10.1km에 대하여 정비할 계획으로 향후 주민의 삶의 질 향상과 유수율 제고에 크게 도움이 될 것으로 예상됨

다. 노후 및 고장 계량기 교체 (2,700전수)

계량기 유효 경과분 및 고장계량기 교체하여 정확한 계량으로 유수율 향상과 수도사업 경영의 합리화 도모

라. 유수율 제고를 위한 블록구축 및 누수탐사 용역

상수도 급수체계의 효율적인 관리와 유수율 제고를 위하여 블록별 급·배수관 정밀탐사 및 누수요인 분석 등을 위한 누수탐사용역 실시

마. 맑은 물 공급을 위한 수질관리

- 정수장에서 수도꼭지까지 법정 검사주기에 따라 정기적 수질검사 실시
- 수돗물 신뢰성 향상을 위해 검사결과 공표 및 홍보

6. 2022 주요업무 추진 계획

1. 안정적인 수돗물 공급을 위한 노력

가. 도서지역 상수도 해저관로 매설공사 완료

- 간이 상수도에 의존하고 있는 달리도 외 3개(장좌도, 울도, 외달도) 섬 지역에 해저관로를 통한 수돗물 공급을 2022년 상반기 완료하여 깨끗하고 안정적인 수돗물 공급으로 물 부족 및 수질악화로 불편을 겪고 있는 섬 지역 주민들의 오랜 숙원 해소 및 정주여건 획기적 개선

나. 지방상수도 현대화 사업 추진

- 노후 상수관망 정비(관로정비 L=43.2km, 누수탐사·분석 49개 구역 등)로 녹물, 이물질 유입을 예방하여 깨끗한 수돗물을 공급하고, 누수 저감을 통한 안정적인 수돗물 공급으로 유수율 향상과 경영 개선 도모

다. 수도정비기본계획(변경) 수립 및 신항 배수지 설치사업 설계 완료

- 수도법 제4조 및 같은 법 시행령 제6조 규정에 의한 법적 이행사항으로 우리시 개발계획 및 여건변화를 반영한 종합적이고 안정적인 용수공급 계획 수립 및 사업추진 여건 마련
- 해경 서부정비창 및 해상풍력업체 입주 등 신항 배후단지 활성화에 대비하여 안정적인 용수공급을 위해 신항배수지 설치 설계용역 추진

2. 정보통신기술(ICT)을 접목한 스마트한 상수도 관리

가. 스마트 관망관리 인프라 구축

- ICT를 활용한 실시간 수량·수질 감시 및 신속대응이 가능한 스마트 관망관리 시스템 구축으로 적수사고 위험 최소화, 사고대응 골든타임 확보, 사고영향 최소화 및 수돗물 신뢰도 향상

나. 수도과 홈페이지 개편, 모바일 웹페이지 구축

- 홈페이지 디자인 및 기능을 개편하고 업무 현황 및 주요 업무 등 정보를 개선하여 홈페이지 접근성을 높이고 대민서비스 신뢰도 향상
- 상하수도요금정보시스템 홈페이지와 연계하여 스마트폰에 최적화된 서비스를 제공하고 안정적이고 효율적인 모바일 웹페이지 구축

3. 맑은 물 공급을 위한 몽탄정수장 운영 및 수질관리

가. 안전하고 철저한 몽탄정수장 운영

- 몽탄정수장 정수처리 과정에 대한 철저한 운영관리 및 자동수질측정 모니터링
- 수도시설 운영요원의 교육을 통한 전문성 향상 및 수돗물 안전성 확보

나. 맑은 물 공급을 위한 철저한 수질관리

- 생산과정인 정수장과 공급과정인 급수과정별·수도꼭지·노후관까지 법정수질검사를 실시하여 먹는 물 수질기준에 적합하게 공급하였으며, 매월 1회 정기적으로 수돗물 검사 결과를 공표·홍보함으로써 수돗물에 대한 신뢰성 향상 도모

제5절 하수도 행정

1. 하수도 예산

가. 2021년도 세입·세출 결산

(단위 : 천원)

세입 예산		세출 예산		자금 결산	
계	71,898,113	계	43,836,156	전기이월액	7,258,334
수익적 수입	21,019,711	수익적 지출	14,561,351	수입	43,298,201
자본적 수입	45,036,242	자본적 지출	24,730,831	지출	43,836,156
이월재원	5,842,160	이월예산지출	4,543,974	차기이월액	6,720,380

나. 2022년도 세입·세출 예산

☑ 예산규모 : 39,935,557천원

(단위 : 천원)

세입			세출			
계	39,935,557		계	39,935,557		
영업수익	사용료수익	19,528,649	영업비용	처리장비	6,361,569	
	기타영업수익	18,824		일반관리비	10,040,065	
영업외수익	이자수익	49,000				특별손실
	타회계전입금수익	1,700,592				
	기타영업외수익	59,492		토지	250,000	
특별이익	전기손익수정이익	-		구축물	20,637,060	
자본잉여금수입	시설분담금	300,000	유형자산 취득	기계장치	2,282,500	
	타회계건설보조금	15,179,000		차량운반구	59,100	
				공기구비품	9,952	

제2편 시정 분야별 성과와 전망

세 입			세 출		
전년도 이월금	현금이월금	3,100,000	예비비	건설개량 및 사고이월	-
				예비비	274,311

2. 하수도 시설 현황

가. 하수도 보급률

총인구(A)	하수처리인구(B)	보급률(B/A)
221,642명	217,210명	98%

나. 하수도 유형별 현황

계획연장 (A)	시설연장 (B)	하수도 유형별				맨 홀	우수받이	보급률 (B/A)
		계	관거	개거	U형측구			
871km	867km	867	779	7	81	18,586개	100,133개	99.4%

다. 배수펌프장

시설명	유역면적 (km ²)	시설개요	배수능력 (m ³ /분)	시설년도	수혜면적 (ha)	해당동
계	32.625	52대	13,299		726.14	
남 해 배수펌프장	6.3	900HP×5대 500HP×6대 270HP×2대	4,000	1983	181.50	용당1,2, 산정,삼학, 이로,동명
북 향 배수펌프장	2.6	670HP×2대 570HP×4대	1,632	2008	17	죽교,산정, 대성,북향
해안로 배수펌프장	0.7	240HP×3대	300	1995	28.64	만호,유달
하 당 배수펌프장	13.14	535HP×8대	2,580	2010	64	상동, 석현,옥암
용 당 배수펌프장	2.62	350HP×6대	1,632	2013	64	2,3호광 장저지대

제2편 시정 분야별 성과와 전망

백련 배수펌프장	4.21	600HP×5대	2,115	2018	68	대양동
상동 배수펌프장	1.632	600HP×3대	180	2019	163	상동
내향 배수펌프장	1.4	295HP×4대	800	2007	140	목원,동명, 무안,대반
용해2지구 배수펌프장	0.023	50HP×4대 (1대예비)	60	2013	용해2지구 지하차도	용해동

라. 배수감문(5개소 49련)

시설명	위 치	규 격 (폭×높이(m))	시설년도	구 조	비 고
북향 배수문	죽교동 620번지	2.15 × 2.15 × 3련	2008	FRP · 비상비 · 자동비	
하당 배수문	옥암동 609번지	3.3 × 3.3 × 20련	2008	FRP · 비상비 · 자동비	
남해 배수문	용해동 960번지	3.3 × 3.3 × 14련	2000	FRP · 비상비 · 자동비	
해안로 배수문	해안로 4가6-10	2.5 × 2.0 × 2련	1995	FRP · 비상비 · 자동비	
내화촌 배수문	내화촌 방조재	2.5 × 2.0 × 10련	1968	FRP · 비상비 · 자동비	

마. 하수문(36개소, 52련)

관리번호	위 치	규 격 폭×높이(m)	시설년도	구 조	비 고
하수문-1	제일아파트교량 밑	D=1,000mm, 1련	-	자동비, STS	
하수문-2	평화광장 유달콩물 앞	3.4×4.0, 1련	1999	자동비, STS	
하수문-3	평화광장 호안도로	3.4×4.0, 1련	1999	자동비, STS	
		3.4×4.0, 1련		비상비, SUS304	
하수문-4	중바우집입구	1.2×1.2, 1련	-	자동비, FRP	
		1.15×1.15, 1련	-	비상비, SUS304	
하수문-5	중바우집 입구 (보행교아래)	0.3×0.3, 1련	-	자동비, STS	
하수문-6	향토문화관 정면	D=1,000mm, 1련	-	자동비, STS	
하수문-7	향토문화관 정면 (배 전시관 옆)	D=1,300mm, 1련	-	자동비, STS	

제2편 시정 분야별 성과와 전망

관리번호	위 치	규 격 폭×높이(m)	시설년도	구 조	비고
하수문-8	문화예술회관 측벽	D=700mm, 3련	-	자동비, STS	
		1.2×1.2, 1련		자동비, FRP	
하수문-9	문화예술회관 측벽	D=700mm, 2련		자동비, STS	
		1.2×1.2, 1련		자동비, FRP	
하수문-10	삼학도 석탄부두	1.2×1.2, 1련	2014	자동비, FRP	
하수문-11	삼학도 (김대중기념관 앞)	2.0×2.0, 1련		자동비, FRP	
하수문-12	삼학도 (해양경찰서 부두)	1.2×1.2, 1련	2014	자동비, FRP	
하수문-13	만호동 광주국 앞 (선착장)	2.0×1.8, 1련	2015	자동비, FRP	
하수문-14	국제여객선 터미널 입구	2.3×2.1, 1련	1999	자동비 · STS	
하수문-15	국제여객선화물주차장 (해상)	1.5×1.5, 1련	2015	자동비·FRP	
하수문-16	국제여객선화물주차장 (해안로펌프장도출라인)	1.5×1.5, 1련	2015	자동비·FRP	
	국제여객선 경사 출입구 입구	1.0×1.0, 1련	-	자동비·FRP	
하수문-17	충무동 조선내화 앞	D=1,300mm×3련	1995	자동비, 알미늄	
하수문-18	신영제방 하수문 (신안비치아파트뒤)	4.0×3.0, 3련	2001	자동비, FRP	
		4.0×3.0, 3련		비상비, SUS304	
하수문-19	산정농공단지 (구 분뇨처리장 입구)	4.0×3.0, 1련	-	자동비, FRP	
하수문-20	삼진산단 (목포조선소 ~광양조선소)	3.5×2.6, 1련	-	자동비, FRP	
하수문-21	삼진산단 (씨엔중공업 앞 바다)	4.0×3.0, 1련	2000	자동비, FRP	
		1.7×2.0, 1련	2015		
하수문-22	해님이 바다횃집 앞	1.7×2.0, 1련	-	자동비, FRP	
하수문-23	해님이 바다횃집 주변	1.2×1.2, 1련	-	자동비, FRP	
하수문-24	북항선착장	1.2×1.2, 1련	2014	자동비, FRP	
하수문-25	북항선착장	1.2×1.2, 1련	2014	자동비, FRP	
하수문-26	북항선착장	1.2×1.2, 1련	2014	자동비, FRP	
하수문-27	북항배수펌프장 옆	0.25×0.3, 1련	2014	게이트밸브	
하수문-28	목포대교 아래	1.0×1.0, 3련	-	자동비, FRP	

제2편 시정 분야별 성과와 전망

관리번호	위 치	규 격 폭×높이(m)	시설년도	구 조	비고
하수문-29	북항 배후부지 A	2.0×2.0, 1련	2014	자동비, FRP	
하수문-30	북항 배후부지 B	1.8×1.8, 1련	2014	자동비, FRP	
하수문-31	북항 배후부지 C	2.5×2.5, 1련	2014	자동비, FRP	
하수문-32	북항 친수문화공간	Ø1,350, 1련	2014	자동비, STS	
하수문-33	호남자동차학원 입구	2.5×2.5, 1련	-	비상비, STS	
하수문-34	대양산단 (자동차 전용도로 옆)	3.0×2.5, 1련	2016	자동비, FRP	
하수문-35	대양산단 (백련 유수지 바다쪽)	2.0×2.5, 1련	2016	자동비, FRP	
하수문-36	대양산단 (백련유수지 산단쪽)	0.8×0.8, 1련	2016	자동비, FRP	

바. 유수지 및 저류지

면적 m² / (용량 m³)

계	남 해 (유수지)	북 항 (유수지)	해안로 (유수지)	용 당 (유수지)	백 련 (유수지)	백 련 (저류지)	옥 암 (저류지)	용 해 (저류지)
71,362m ² (104,262m ³)	47,600 (55,000)	3,623 (6,829)	4,810 (8,000)	2,154 (3,000)	49,000 (58,600)	5,789 (17,000)	3,386 (6,700)	4,000 (7,733)

※ 용당우수저류지 : 용량 19,080m³, 규모 폭15m×길이159m×높이8m, 펌프75HP×2대

사. 소하천(6개소)

하천명	연 장 (m)	유역면적 (km ²)	계획하폭 (m)	구 간	비고
임성천	1,309	10.46	16~24	석현동 1155~석현동 1083-2	
삼향천	2,273	22.54	24~60	석현동 667-69~옥암동 1039-11	
고하뒀천	540	0.29	9~10	달동 803-75~달동 803-1	
달리천	879	1.35	8~25	달동 497-6~달동 744	
초당천	1,645	2.16	17~53	옥암동 1246-1~옥암동 1395	
옥암천	1,466	2.14	5~35	옥암동 1180~옥암동 1396	

3. 주요사업 추진

가. 하수도정비 중점관리지역 정비사업

- 1) 추진배경 : 30년 빈도 침수피해를 대비하여 환경부 하수도정비 중점관리지역으로 지정되어 하수도시설 확충 등 정비사업을 추진하여 도심침수 예방
- 2) 사업개요
 - 가) 위 치 : 용당1·2동, 상동 일원
 - 나) 사업량
 - 입암천바닥정비 L=1.31km, 상동지구 방류관로 D=1200 L=827m
 - 상리대하수도 PC암거 L=121m, 제어관리시스템 1식, 남해유수지 개선 등
 - 다) 사업비 : 35,016백만원
 - 라) 사업기간 : 2013년 ~ 2023년
- 3) 추진실적
 - 가) '21. 4. : 입암대하수도 가림막 설치(악취방지 및 경관개선)
 - 나) '21. 11. : 남해유수지 유지수로 및 관리도로 설치 L=245m
- 4) 향후계획
 - 가) '22. 2. : 남해유수지 물고임 개선 등 2차분 준공
 - 나) '23. 12. : 하수도정비 중점관리지역 정비사업 완료

나. 용해2지구~백련펌프장 간 하수관거 정비사업

- 1) 추진배경 : 용해지구 일원 배수구역에서 발생하는 우수를 신속히 배제하여 침수 방지 및 쾌적한 도시환경 조성
- 2) 사업개요
 - 가) 위 치 : 신동마을 ~ 백련펌프장(압해대교 아래)
 - 나) 사업량 : 하수관거 정비 L=1,384m
 - 다) 사업비 : 19,793백만원
 - 라) 사업기간 : 2014년 ~ 2022년
- 3) 추진실적
 - 가) '21. 2. : 7차분 공사 착공(L=90m)
 - 나) '21. 8. : 6차분 공사 준공(L=109m) - 총 1,210m 완료
- 4) 향후계획
 - 가) '22. 2. : 8차분 공사 착공(L=84m)
 - 나) '22. 4. : 7차분 공사 준공(L=90m) - 총 1,300m 완료
 - 다) '22. 12. : 8차분(L=84m) 및 총괄분 공사 준공

다. 대양·이로 하수처리분구 연계처리 시설사업

- 1) 추진배경 : 하수 미처리구역인 대양 하수처리분구의 하수를 중계펌프장을 통해 북향하수처리장으로 이송 처리하여 공공수역 수질오염 예방
- 2) 사업개요
 - 가) 위 치 : 목포시 대양동 국도1호선 대체우회도로 일원
 - 나) 사업량
 - 중계펌프장 2개소(대양산단, 월산마을), 압송관 5.1km
 - 이로펌프장 12,000m³/일, 대양펌프장 5,000m³/일
 - 다) 사업비 : 10,481백만원
 - 라) 사업기간 : 2010년 ~ 2021년
- 3) 추진실적
 - 가) '21. 1. : 6차분 공사 착공(대양펌프장 기계설비 1식)
 - 나) '21. 4. : 6차분 공사 준공
 - 다) '21. 11. : 공공하수도 사용개시 공고

라. 상동·이로동 하수관로 정비사업

- 1) 추진배경 : 상동 버스터미널 주변 및 이로동 한성주택 일원이 미정비된 합류식 하수관로로서 미처리 오수 유입에 따른 악취로 인하여 민원이 발생하고 있어 분류식 하수관거로 정비가 필요
- 2) 사업개요
 - 가) 위 치 : 상동 버스터미널 건너편 및 이로동 한성주택 일원
 - 나) 사업량 : 오수관로 신설 D150~500 L=1,847m, 배수설비 87세대
 - 다) 사업비 : 2,400백만원
 - 라) 사업기간 : 2019년 ~ 2022년
- 3) 추진실적
 - 가) '21. 3. : 상동 하수관로 정비공사 준공(L=101m)
 - 나) '21. 8. : 이로동 하수관로 정비공사 1차분 착공(L=712m)
- 4) 향후계획
 - 가) '22. 2. : 이로동 하수관로 정비공사 2차분 착공(L=1,034m)
 - 나) '22. 3. : 이로동 하수관로 정비공사 1차분 준공(L=712m)
 - 다) '22. 8. : 이로동 하수관로 정비공사 2차분 및 총괄분 준공

마. 임성지구 재해위험개선지구 정비사업

- 1) 추진배경 : 홍수시 도심을 관류하는 소하천의 범람우려 및 내수배제 불량으로 상습침수 발생, 도시침수 방재대책으로 안전한 도시환경 조성
- 2) 사업개요
 - 가) 위 치 : 석현동 1082번지 일원(삼향천~임성천 일원)
 - 나) 사업량 : 중계배수펌프장 신설 1개소, 소하천 정비 등
 - 다) 사업비 : 30,000백만원
 - 라) 사업기간 : 2021년 ~ 2024년
- 3) 추진실적
 - 가) '21. 2. : 용역 행정절차 완료(용역사전심의, 계약심사 등)
 - 나) '21. 8. : 기본 및 실시설계용역 착수
 - 다) '21. 5. : 현장조사 및 착수보고회
 - 라) '21. 8. : 소규모 환경영향평가 용역 착수
 - 마) '21. 12. : 기본설계(안) 사전협의(행정안전부)
- 4) 향후계획
 - 가) '22. 3. : 기본설계 사전 설계검토 협의(행정안전부)
 - 나) '22. 4. : 용지보상 추진
 - 다) '22. 12. : 행정절차 추진(시실설계 사전검토, 기술심의, 사업인정고시 등)
 - 라) '23. 1. ~ '24. 12. : 정비사업 추진 및 완료

제6절 남해수질 관리

1. 일반 현황

가. 조직 · 인력

구분	총계	일반직(연구직 · 지도직 포함)							연구사	공무직
		소계	4급	5급	6급	7급	8급	9급		
정원	29	27	-	1	6	2	6	12	1	1
현원	31	29	-	1	7	10	6	5	1	1

나. 주요 업무

관리팀 (3명)	➔	· 각종 행정종합계획 수립 및 건축 시설물 관리 · 예산 수립 및 집행에 관한 업무 전반
수질팀 (3명)	➔	· 공공하수처리시설 공정관리 · 수질원격감시체계(TMS) 운영관리
공무팀 (10명)	➔	· 남해하수처리장 운영 및 시설물 유지관리 · 중계펌프장 시설물 유지관리
남약수질관리팀 (10명)	➔	· 남약하수처리장 기계시설물 유지관리 · 수질원격감시체계(TMS) 운영관리
수질검사팀 (4명)	➔	· 하수처리장 수질검사 · 실험실 정도관리

다. 예산 현황

1) 사업별 예산현황

- ☑ 중계펌프장 악취방지 탈취기 설치 : 260백만원
- ☑ 최초침전지 슬러지 수집기(3호지) 교체 : 150백만원
- ☑ 유입펌프(150hp) 구매설치 : 80백만원
- ☑ 유입침사지 미세목제진기 B,C호기 스크린교체 : 44백만원
- ☑ 생물반응조 내부반송펌프 교체 : 78백만원
- ☑ 최종침전지 슬러지 수집기(C호기) 교체 : 280백만원
- ☑ 생물반응조(무산소조, 혐기조) 교반기 교체 : 78백만원
- ☑ 최종침전지(B,D호기) 스크럼제거장치 교체 : 50백만원
- ☑ 장내급수동 전기실 노후 MCC반 교체(9면) : 87백만원
- ☑ 호기조 수질개선 약품주입시설 설치 : 35백만원

라. 관리시설 현황

1) 하수처리시설

구 분	준공년도	위 치	부지면적 (연건평)	처리구역 (인구)	차집관거	처리방법	시설용량
남해하수 처 리 장	1998. 6	삼학로 222-2	77,919㎡ (8,916㎡)	12.6km ² (173천명)	14.7km	NPR공법 (고도처리)	100천톤/일
하당중계 펌 프 장	1998. 6	통일대로 9	3,053㎡ (318㎡)	"	-	-	35천톤/일
남악하수 처 리 장	2007. 12	남악로40	29,197㎡ (1,504㎡)	6.18km ² (61천명)	2.7km	A2O공법 (고도처리)	12천톤/일
	2019. 11	남악로40	29,197㎡ (1,223㎡)	6.18km ² (61천명)	2.7km	HBR-II 공법 (고도처리)	10천톤/일
외달도마을 하수처리장	2014. 4.	달동 1268	420㎡ (74.24㎡)	0.42km ² (100명)	2.81km	JASSFER	120톤/일

2) 주민 친화시설

- 체육시설

시설명	규모	면적	비고
족구장	1면(20m×9m)	180㎡	
웰빙운동기구	2개소(5종)	69㎡	남해 3종 남약 2종
파크골프장	1코스9홀(115.5m×37.5m) 2코스9홀(140m×38m)	4,331㎡ 5,320㎡	2012.3 준공
지압로	2개소(28.5m×1.5m)	85.5㎡	

- 휴식시설

시설명	규모	면적	비고
휴게시설 (벤치)	3개소(69㎡)	207㎡	
파크골프휴게실	컨테이너형	16.5㎡	
산책로	800m	800㎡	
생태연못	2개소	824.45㎡	남해 108㎡ 남약 716.45㎡

- 교육 및 문화공간

시설명	규모	면적	비고
홍보관	1동	132㎡	
철새 쉼터 숲대	34주(3,000㎡)	3,000㎡	
남향철새탐조대	합성목재데크(31.8㎡), 탐조용망원경(고정식) 2대 철새 탐조개구부 20개소 가림막(갈대) 60m 안내표지판(2종) 5개 평의자 4조1개소(7면)	150㎡	

2. 2021년 주요업무 추진실적

가. 하수처리장의 효율적인 운영으로 방류수 수질기준 준수

- 1) 각 공정별 기계시설 관리 및 수질관리의 효율적 운영
- 2) 유입수·방류수 일일검사 확행 및 TMS관리 철저
- 3) 수질방류수질 기준 준수

(단위 : mg/l)

항 목	BOD (mg/L)	TOC (mg/L)	SS (mg/L)	TN (mg/L)	TP (mg/L)	총대장균군(개/mL)	생태독성(TU)
기 준	10이하	40이하	10이하	20이하	2.0이하	3000마리 이하	1이하

나. 노후 된 시설물 교체하여 안정적인 하수처리장 운영

- 1) 남해하수처리장 노후 시설물 10종 보수 및 교체완료(사업비 : 1,142백만원)
 - 중계펌프장 악취방지 탈취기 설치
 - 최초침전지 슬러지 수집기(3호지) 교체
 - 유입펌프(150hp) 구매설치
 - 유입침사지 미세목제진기 B,C호기 스크린교체
 - 생물반응조 내부반송펌프 교체
 - 최종침전지 슬러지 수집기(2호기) 교체
 - 생물반응조(무산소조, 혐기조) 교반기 교체
 - 최종침전지(B,D호기) 스크럼제거장치 교체
 - 장내급수동 전기실 노후 MCC반 교체(9면)
 - 호기조 수질개선 약품주입시설 설치

- 2) 남악하수처리장 노후 시설물 3종 보수 및 교체완료(사업비 : 130백만원)
 - 방류유량계(전자식) 교체 설치
 - 생물반응조 송풍기 교체
 - 남악하수처리장 중앙감시시스템 보강구축

3. 2022 주요업무 추진계획

가. 체계적인 수질관리로 하수처리 안정성 확보

1) 추진방향

공정별 체계적인 수질관리로 유입되는 하수를 적정 처리하여 연안해역 오염방지

2) 추진계획

가) 공정별 수질관리체계 확립

- 일일 수질검사 : BOD, TOC, SS, T-N, T-P, 총대장균군
- 일일 공정관리 : DO, MLSS, SV30, 염분, 침전지(슬러지 계면 수위) 등

나) 실시간 수질원격감시망(TMS)의 신뢰성 확보

- 수질자동측정기(COD, T-N, T-P, pH, SS) 일상점검
- 정도검사 : T-N, T-P, COD, SS (PH는 1회/2년)
- 검사기관 : 한국산업기술시험원

다) 남해하수처리장 숙련도 검사

- 시험·검사기관의 신뢰도를 확보하기 위하여 표준시료에 대한 시험·검사 능력과 시료채취 등을 위한 장비운영 능력 등을 평가
- 검사항목 : BOD, COD, T-N, T-P, SS, 총 대장균군(6개 항목)
(매년 1회, 국립환경과학원)

나. 남해하수처리장 노후시설물 교체 및 개선

1) 추진방향

가) 노후 시설물의 교체로 하수처리시설의 안정적인 운영

나) 효율적인 하수처리장 운영으로 법정 방류수질 기준 준수

2) 추진계획

- 사업기간 : 2022. 1. ~ 12.
- 예상사업비 : 1,083백만원
- 사업내용 : 노후 시설물 15종 교체 및 개선

• 최종침전지(1호지) 슬러지수집기 교체	: 300백만원
• 최초침전지(7호지) 슬러지수집기 교체	: 180백만원
• 생물반응조 교반기 교체	: 85백만원
• 생물반응조 내부반송펌프 교체	: 81백만원
• 변전실 자동부하전환개폐기(ALTS) 교체	: 50백만원
• 스킴반출설비 보수	: 80백만원
• 외부반송펌프(A호기)교체	: 55백만원
• 포기조 송풍기(A,B호기) 분해점검	: 40백만원
• 외부반송 유입게이트 노후밸브 교체	: 36백만원
• 변전실 특고압 진공차단기 교체	: 30백만원
• 외달도하수처리장 감시제어시스템 개선	: 50백만원
• 원심탈수기(B호기) 분해점검	: 22백만원
• 농축조 설비 보수	: 38백만원
• 유입동 자동제어시스템 개선	: 19백만원
• 중앙제어실 무정전원장치 교체	: 17백만원

다. 남악하수처리장 노후시설물 교체 및 개선

1) 추진방향

노후 시설물의 교체로 하수처리시설의 안정적인 운영

2) 추진계획

- 사업기간 : 2022. 1 ~ 12.
- 사업비 : 455백만원
- 사업내용 : 노후 시설물 4종 교체 및 개선
 - 유량조정조 탈취기 설치공사 : 275백만원
 - 포기조 송풍기 교체공사 : 90백만원
 - 이차침전지 슬러지수집기 구동장치 교체공사 : 60백만원
 - 생물반응조 배선트레이 및 전선교체 : 30백만원

제7절 북항수질 관리

1. 일반 현황

가. 북항하수종말처리장

- ☑ 위 치 : 목포시 청호로 220번길 33(연산동 1230번지)
- ☑ 설치년도 : 2004. 3.
- ☑ 대지면적 : 79,336㎡
- ☑ 건축면적 : 3,012.35㎡(10개동)
- ☑ 처리방법 : 표준 활성슬러지법(Daewoo Nutrient Removal 공법)
- ☑ 처리용량 : 35,000㎥/일

나. 하수연계 분뇨전처리시설

- ☑ 위 치 : 목포시 청호로 220번길 33(연산동 1230번지)
- ☑ 설치년도 : 2005. 4.
- ☑ 연 면 적 : 667.30㎡
- ☑ 건 축 물 : 566.99㎡(1개동)
- ☑ 처리방법 : 전처리 후 하수 연계처리
- ☑ 처리용량 : 240kl/일

다. 기구 및 정원 현황

1) 기구

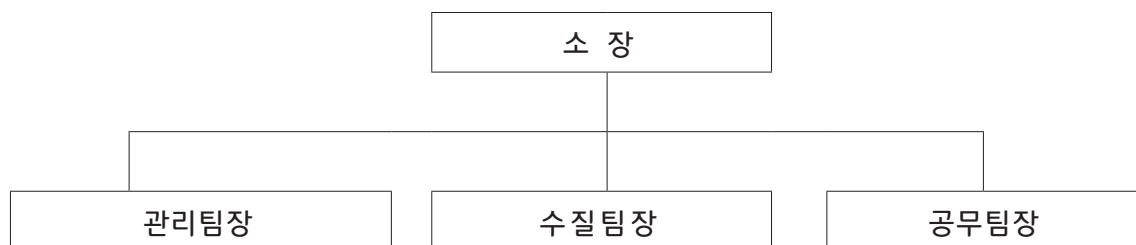

2) 현·정원 현황

구분	계	일 반 직							운 영 직					
		소계	5급	6급	연구사	7급	8급	9급	소계	6급	7급	8급	9급	10급
정원	15	12	1	5		3	2	2	2		2			
현원	15	12	1	5		3	2	2	2		2			

라. 처리공정도

1) 북항하수종말처리장 공정도

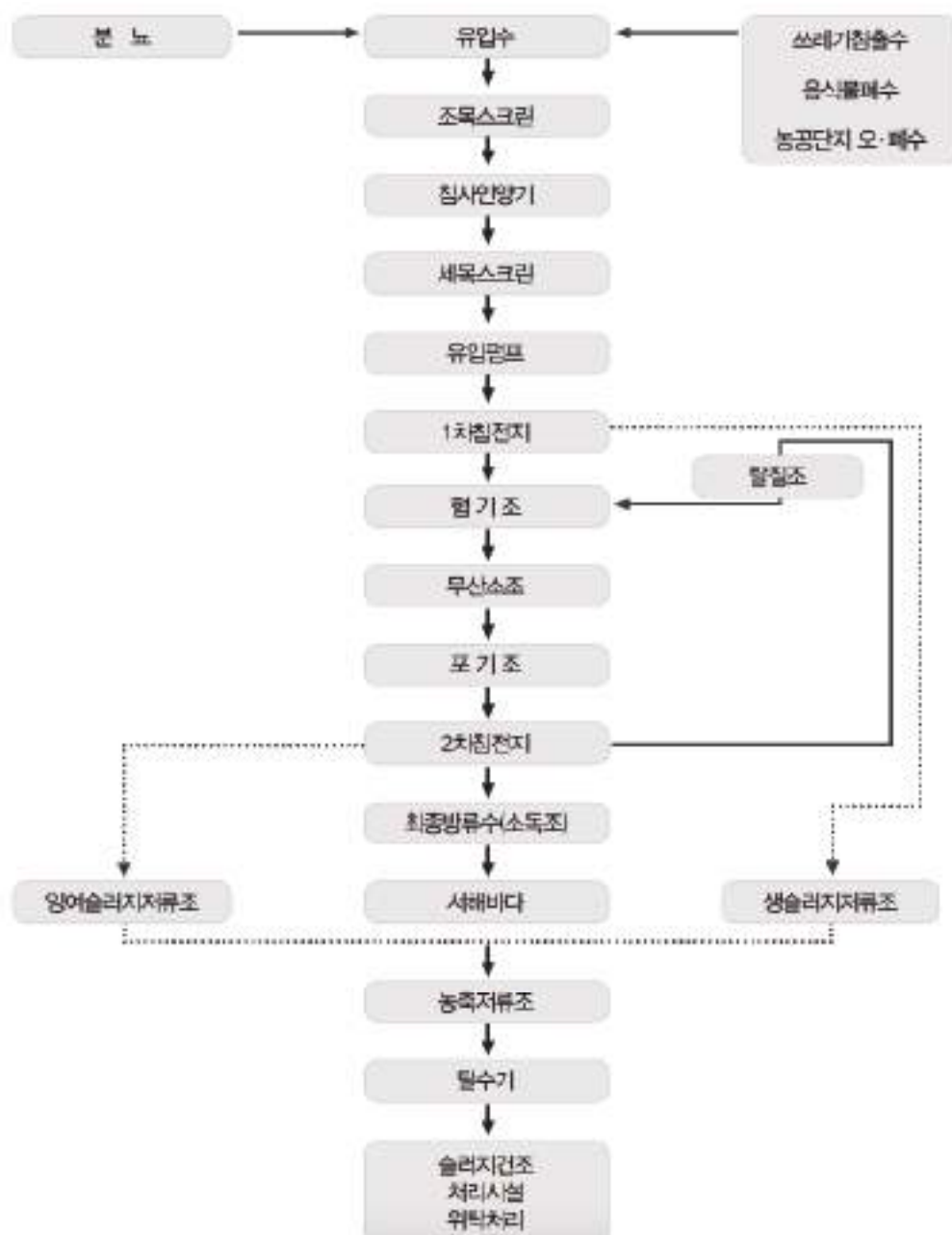

2) 분뇨처리장 공정도



3) 2021년 방류수 수질기준

(mg/l)

구 분		BOD	COD	SS	T-N	T-P	비고
공공하수 처리시설	법정기준	10	40	10	20	2	
	방류수질	1.7	11.6	2.0	11.495	0.569	

2. 2021 주요업무 추진실적

가. 하수처리량 : 8,397,385m³

나. 분뇨처리량 : 34,138kℓ

다. 북항수질관리사무소 내 축구장 인조잔디 교체

- 1) 사업량 : 축구장 인조잔디 교체 1식
- 2) 사업비 : 633,299천원
- 3) 사업기간 : 2021. 6. ~ 12.

라. 정확한 수질검사를 통한 체계적 하수처리

- 1) 법적 방류수 수질기준 준수 및 체계적인 수질 TMS 관리를 위한 법적 검사 실시
- '21. 10. : 수질 TMS 정도검사적합(PH, COD, SS, T-N, T-P)

마. 하수·분뇨처리장 노후 시설물 개선

내구연한 경과한 노후 시설물(기계·전기·감시제어)을 적기에 개선하여 하수·분뇨처리장 안정적 운영(31개 사업 1,080백만원)

- 1) 하수처리장 및 중계펌프장 자동제어설비 개선 및 구축
 - 가) 위 치 : 하수처리장 중앙제어실 외 2개소(분뇨처리장, 산정중계펌프장)
 - 나) 사 업 량 : 중앙제어실 개선 1식, 자동제어설비 개선 및 구축 1식
 - 다) 사 업 비 : 81,316천원
 - 라) 사업기간 : 2021. 3. ~ 6.
- 2) 하수처리장 전기실 변압기 교체
 - 가) 위 치 : 변전실
 - 나) 사 업 량 : 변압기(2,500KVA, 750KVA) 각 1대 교체
 - 다) 사 업 비 : 175,523천원
 - 라) 사업기간 : 2021. 1. ~ 5.
- 3) 하수처리장 유입동 유입펌프 교체
 - 가) 위 치 : 유입동
 - 나) 사 업 량 : 유입펌프(100HP) 1대 교체
 - 다) 사 업 비 : 36,650천원
 - 라) 사업기간 : 2021. 2. ~ 4.
- 4) 이로중계펌프장 협잡물종합처리기 설치
 - 가) 위 치 : 이로중계펌프장
 - 나) 사 업 량 : 협잡물종합처리기(5,000톤/일) 1대 설치
 - 다) 사 업 비 : 150,039천원
 - 라) 사업기간 : 2021. 5. ~ 10.
- 5) 이로중계펌프장 침사 및 협잡물 이송설비 개선
 - 가) 위 치 : 이로중계펌프장
 - 나) 사 업 량 : 이송컨베이어 교체 1식, 공기압컨베이어 설치 1식
 - 다) 사 업 비 : 175,485천원
 - 라) 사업기간 : 2021. 5. ~ 9.
- 6) 하수처리장 변전실 외 5개소 방수공사
 - 가) 위 치 : 변전실 외 5개소(관리동, 1차침전지, 생물반응조, 탈수동, 분뇨동)
 - 나) 사 업 량 : 방수공사 1식
 - 다) 사 업 비 : 65,145천원
 - 라) 사업기간 : 2021. 3. ~ 5.

- 7) 하수처리장 생물반응조 수중혼화기 교체
 가) 위 치 : 탈질조 외 2개소(무산소조, 혐기조)
 나) 사업량 : 수중혼화기 3대 교체
 다) 사업비 : 57,124천원
 라) 사업기간 : 2021. 1. ~ 6.
- 8) 기타 노후 하수 및 분뇨처리시설 개선
 가) 위 치 : 하수(중계펌프장) 및 분뇨처리장
 나) 사업량 : 유입동 유입펌프 토출밸브 교체 등 24건
 다) 사업비 : 338,765천원
 라) 사업기간 : 2021. 1. ~ 12.

3. 2022 주요업무 추진계획

가. 체계적인 하수처리를 통한 양질의 수질관리

- 1) 하수처리 공정별 수질관리
 가) 공정관리항목 : DO, MLSS, SV30, 염분 등
 나) 법정검사항목 : BOD, TOC, SS, T-N, T-P, 총대장균군수, 수온, pH
 다) 수질의뢰 분석(월1회) : 생태독성【하수도법 시행령 제15조】
- 2) 수질TMS 운영·관리 기준 준수【물환경보전법 제38조의3】
 가) 일일점검(운영 시약 제조 및 보충)
 나) 상대정확도 시험(측정장비 정확도 검사) : 2회/년(환경부)
 다) 정도검사(측정장비 성능검사) : 2022. 10월(한국산업기술시험원)

나. 하수·분뇨처리시설 노후 시설물 개선

- 1) 사업기간 : 2022. 1. ~ 12.
- 2) 사업비 : 384백만원(시비)
- 3) 사업내용 : 내용연수 경과 및 노후 시설물 개선 및 교체
 가) 전기실 모터기동반(MCC) 교체 : 149백만원
 - 하수처리장 유입동 전기실 모터기동반(MCC) 교체 : 84백만원
 - 용해중계펌프장 전기실 모터기동반(MCC) 교체 : 65백만원

- 나) 유입펌프장 유입펌프 교체 : 99백만원
 - 유입펌프(180HP) 1대 교체 : 99백만원
- 다) 하수처리장 악취방지설비 개선 : 70백만원
 - 탈취기 약품투입설비 개선 : 70백만원
- 라) 전기실 변압기 교체 : 66백만원
 - 변압기 2대(변전실 750KVA 1대, 용해중계 250KVA 1대) 교체 : 66백만원



제8장 도시개발행정

제1절 도시재생

제2절 도시문화재

제3절 공원녹지



제 8 장

도시개발행정

제1절 도시재생

1. 도시발전사업단 현황

가. 연혁

- 1) '05. 07. 29. : 원도심개발사업단 출범
- 2) '07. 12. 31. : 도시개발사업단으로 직제 개편 (1단 4과 10담당)
 - 가) 원도심개발사업단을 원도심사업과와 원도심재개발과로 분리
 - 나) 공기업특별회계인 도시개발사업소를 신도심관리과와 신도심건설과로 분리, 도시개발사업단에 편입

※ '08. 2. 28 : 건물 리모델링 후 사무실 이전(해안로237번길 33)
- 3) '08. 08. 28. : 신도심관리과와 신도심건설과를 신도심건설과로 통합(1단 3과 9담당)
- 4) '12. 01. 25. : 원도심사업과와 원도심재개발과를 원도심개발과로 통합 (1단 2과 9담당)
- 5) '12. 04. 18. : 원도심개발과를 원도심사업과로, 신도심건설과를 도시개발과로 직제 개편 (1단 2과 10담당)
- 6) '15. 02. 10. : 원도심사업과를 도시재생과로, 도시개발과를 3개 담당으로 직제개편 (1단 2과 7담당)

※ '16. 3. 28 : 사무실 이전(수문로 32, 트윈스타 행정타운)
- 7) '17. 01. 19. : 도시발전사업단으로 조직개편하고 공원녹지과가 도시발전사업단 으로 편입(1단 3과 12담당)
- 8) '19. 01. 07. : 도시개발과를 도시문화재과로 조직개편 (1단 3과 15담당)

나. 기구현황



2. 도시재생 뉴딜사업 추진

가. 도시재생 뉴딜사업 추진개요

연번	사 업 명	사업기간	사업비 (억원)	비고
1	도시재생 선도지역 사업	2014~2019 (사업기간 연장)	200	
2	1897 개항문화거리 도시재생 뉴딜사업	2018~2022	316.5	
3	서산동 보리마당 도시재생 뉴딜사업	2018~2022	224	

나. 도시재생 뉴딜사업 사업별 추진현황

1) 도시재생 선도지역 사업

도시재생 선도지역 사업은 도시 쇠퇴로 재생이 시급하고 주변으로 파급효과가 큰 목원동 일대를 도시재생 선도 지역으로 선정, 경제 활력 회복과 일자리 창출을 위한 기반 조성을 위하여 추진하는 사업이다.

목원동 일원에 추진한 도시재생 선도지역 사업은 지난 2014년 국토교통부 공모사업으로 선정되어 목원동 일원 60만㎡에 2014부터 2019년까지 국비 등 200억의 예산을 투입하여 마중물 10개 사업을 추진하였다.

그동안 목원동 일원의 관광루트 테마거리 3개소를 조성하였고, 스토리텔링을 가미한 옥단이길 골목길 투어프로그램을 운영 중에 있으며, 게스트하우스 마을기업 14개소, 문화예술 및 청년창업 지원사업 49개소 등 주민들이 자발적으로 참여하는 다양한 프로그램 운영을 통해 지속가능한 도시 재생을 위한 주민공동체 역량을 축적하였으며,

주민편의를 위해 주민커뮤니티시설 2개소, 주차시설 3개소와 소방도로 1개소 등을 조성하였고, 주민안전을 위해 CCTV 37개소를 설치, 주택개량 및 지붕경관 사업 등을 통하여 지역 활성화에 기여 하였다.

가) 사업개요

- 위 치 : 목원동 일원 600천㎡
- 사업기간 : 2014 ~ 2019 <6년> ※ 사업기간 연장
- 사 업 비 : 200억원(국비 100억, 시비 100억)
- 사업내용 : 10개 마중물 사업 추진
 - 관광루트 조성, 게스트하우스, 문화예술 및 청년창업 지원, 주택개량 및 경관 관리사업, 주차장 등 기반시설 조성, 주민역량강화사업 등

나) 주요 추진사항

- '14. 4. : 도시재생 선도지역 사업 대상 선정 (전국 13곳 지정)
- '14. 12. : 도시재생활성화계획 국토부(특별위원회) 승인
- '15. 1. : 도시재생지원센터 개소 운영
- '17. 5. : 마을학교 운영, 게스트 하우스 공모 및 선정
- '17. 9. : 문화예술 및 청년창업 지원사업(1기, 41명) 대상자 선정
- '17. 10. : 목원 어울림회관 및 만인계 웰컴센터 개관
- '17. 12. : 관광루트 테마거리조성 준공(목마르뜨거리, 김우진거리, 구름다리거리, 자드락골목길, 불종대 복원)
- '18. 5. : 기반시설(주차장 3개소, 소로, 소공원 등) 조성사업 준공
- '18. 7. : 주택개량지원 및 유달산 조망권 내 지붕경관사업 완료
- '18. 10. : 문화예술 및 청년창업 지원사업(2기, 8명) 대상자 선정
- '18. 11.~'19. 3. : 남교동 중앙식료시장 환경정비사업 추진
- '18. 12. : 주민안전시설 및 보행환경 개선사업 완료
- '19. 1~12 : 옥단이길 안내판 설치, 벽화보수 등 시설물 설치 및 보수
- '19. 4. : 불종대 포토존 제작 설치
- '19. 5.~ 12. : 주민공모사업(8건 선정) 추진
- '19. 6.~ 12. : 쉼터 조성(2개소)

- '19. 10. : 문화예술 및 청년창업 지원사업(3기, 2명) 대상자 선정
- '19. 9.~ 12.: 중앙식료시장 축제, 특화장터 창업지원 메뉴개발 용역 등 추진

2) 1897 개항문화거리 도시재생 뉴딜사업

1897 개항문화거리 도시재생 뉴딜사업은 2022년까지 316.5억원의 예산을 투입하여 근대건축 자산을 활용한 역사문화 관광스토리과 관광루트 개발, 개항거리 다목적 광장 조성 등 9개 마중물 사업을 추진한다.

사업 지구인 원도심은 국내 최대 개항 시기의 근대건축물을 그대로 간직하고 있는 지붕 없는 박물관으로서, 그 가치를 살려 목포만의 역사를 간직한 도시재생을 성공적으로 이끌어 낭만항구 목포의 브랜드 가치를 높이고자 한다.

가) 사업개요

- 위 치 : 만호동 일원 295천㎡
- 사업기간 : 2018 ~ 2022 <5년>
- 사 업 비 : 316.5억원(국비 150억, 시비 100억, 기타 66.5억)
- 사업내용 : 개항문화 관광루트개발 등 9개 마중물사업 추진

나) 주요 추진사항

- '17. 12. : 도시재생 뉴딜사업 대상 선정
- '18. 1. ~ 12. : 1897 개항문화거리 도시재생 활성화계획 수립
- '18. 7. : 1897 개항문화거리 도시재생현장지원센터 개소
- '18. 10. ~ 11. : 국토부 실현가능성 및 타당성 평가 통과
- '18. 12. : 도시재생특별위원회 실현가능성 및 타당성 평가 통과(국토부)
- '19. 2. ~ 4. : 1897 개항문화거리 도시재생 뉴딜사업 활성화계획 승인·고시
- '19. 4. ~ : 마중물 사업별 대상 사업부지 보상 및 철거 추진
- '19. 7. ~ : 1897 개항문화거리 도시재생 주민협의체 구성
- '19. 9. ~ : 건택 1897 축제, 주민공모사업(18건) 등 추진
- '20. 1. ~ : 마을관리 사회적 협동조합 구성
- '20. 3. ~12. : 주민공모사업(8건), 도시재생대학·마을학교,특화축제 등 추진
- '20. 5. : 주민 쉼터 조성 완료
- '20. 7. ~ : 1897 개항거리 가로조성 공사 추진
- '20. 9. ~ : 개항거리 다목적 광장 2개소 조성 완료
- '21. 7. ~ 10. : 도시재생 활성화계획 1차 변경 승인 및 고시
- '21. 10. ~ : 거리축제, 주민공모사업(5건), 도시재생대학 등 추진
- '21. 11. : 탐방안내센터 조성

3) 서산동 보리마당 도시재생 뉴딜사업

서산동 보리마당 뉴딜사업은 2021년까지 170억원의 예산을 투입하여 자연경관이 우수한 보리마당로 정비, 청년문화예술 창작촌 조성, 행복커뮤니티센터 조성 등 총 11개 마중물 사업을 추진한다.

이를 통하여, 서산동 보리마당의 수려한 바다 경관을 활용하여 사업지구를 도심 속 항구 마을로 재탄생 시키겠으며, 주민들의 삶의 질 향상과 주민공동체 회복을 이루어 문화와 활력이 넘치는 낭만항구 목포를 만들기에 기여하고자 한다.

가) 사업개요

- 위 치 : 서산·온금동 일원 99천㎡
- 사업기간 : 2018 ~ 2022 <5년>
- 사업비 : 180억원(국비 100억, 도비 16.7억, 시비 63.3억)
- 사업내용 : 청년 문화예술 창작촌 조성 등 11개 마중물사업 추진

나) 주요 추진사항

- '17. 12. : 도시재생 뉴딜사업 대상 선정
- '18. 1.~12. : 뉴딜 추진계획 수립 및 활성화계획 용역 추진
- '18. 9. : 주민공청회 및 시의회 의견 청취
- '18. 9. : 도시재생특별위원회 실현가능성 및 타당성 평가 통과(국토부)
- '18. 12. : 도시재생특별위원회(국무총리) 심의 완료
- '19. 2. ~ 3. : 전라남도 도시재생위원회 심의 및 승인고시
- '19. 4. 1. : 서산동 보리마당 도시재생 뉴딜사업 활성화계획 고시
- '19. 4. ~ : 마중물 사업별 사업추진
 - 사업대상 부지매입, 주차장 조성, 주민역량 강화, 주민공모사업 등
- '21. 1. : 공영주차장 및 공중화장실 조성
- '21. 4. : 활성화계획 변경(안) 제출('21. 2차 실타)
- '21. 7. ~ 10. : 도시재생 활성화계획 1차 변경 승인 및 고시
- '21. 9. : 공공편익시설 조성공사 착공
- '21. 12. : 보리언덕 조성공사 착공

3. 도시 취약지역 생활여건 개조사업 추진

가. 도시 취약지역 생활여건 개조사업 추진개요

연번	사업명	사업기간	사업비 (억원)	비고
1	동명동 송도마을 새뜰마을사업	2016~2022 (사업기간 연장)	43	
2	유달동 대반마을 새뜰마을사업	2019~2022	45	
3	죽교동 샘골마을 새뜰마을사업	2021~2024	44	

나. 도시 취약지역 생활여건 개조사업 사업별 추진현황

1) 동명동 송도마을 새뜰마을사업

동명동 송도마을 새뜰마을사업은 2021년까지 43억원의 예산을 투입하여 마을안길 도로개설, CCTV설치, 집수리 지원 등 5개 분야 22개 사업을 추진한다.

이를 통하여 생활여건이 열악한 동명동 송도마을 일원 취약지역 정비 및 지역 주민들의 능동적 참여를 바탕으로 지역의 지속가능한 활력을 창출하고자 한다.

가) 사업개요

- 위 치 : 동명동 162번지 일원 (동명동 77계단 주변, 송도마을)
- 사업기간 : 2016. 2. ~ 2021. 12. <6년> ※ 사업기간 연장
- 사업비 : 43억원 (국비 33, 도비 3, 시비 7)
- 사업내용 : A=14,547㎡, 5개 분야 22개 사업

나) 주요 추진사항

- '16. 2. : 공모사업 선정
- '17. 11. : 마스터플랜(안) 승인(국토부 → 목포시)
- '18. 5. : 경로당 리모델링 공사 완료
- '18. 12. : 진입도로(위험옹벽)공사 완료
- '19. 12. : 슬레이트 지붕개량공사 완료
- '20. 8. : 집수리 지원사업(노후주택 개량) 완료
- '21. 3. : 도시가스 본관매설 지원 사업 완료
- '21. 4. : 마을텃밭 조성, CCTV 5개소 설치, 협의보상 완료
- '21. 9. : 급경사지 정비사업(연계사업) 완료(지장물철거 등)

- '21. 11. : 마을안길 도로개설공사 및 체육공원 조성 완료
- '21. 12. : 주민커뮤니티센터 건축공사 착공

2) 유달동 대반마을 새뜰마을사업

유달동 대반마을 새뜰마을사업은 2021년까지 49억원의 예산을 투입하여 골목길 정비 및 주차공간 조성, 소공원 조성, 주택정비 등 5개 분야 19개 사업을 추진하여, 도시 취약지역 주민의 기본적인 생활여건을 개선코자 한다.

가) 사업개요

- 위 치 : 목포시 대반동 일주도로 주변 (신안비치호텔 후면)
- 사업기간 : 2019. 5. ~ 2022. 12. <4년>
- 사업비 : 45억원 (국비 32, 도비 4, 시비 9)
- 사업내용 : A = 49,298㎡, 5개 분야 16개 사업

나) 주요 추진사항

- '19. 4. : 공모사업 대상지 선정
- '19. 9. : 목포시 지방재정 투자심사 완료
- '20. 3. : 지적재조사사업 측량조사 용역 착수
- '20. 5. : 마스터플랜 수립 용역 착수
- '20. 10. : 마스터플랜 국토교통부 조건부 승인
- '20. 12. : 마을안길 확장 등을 위한 협의보상 추진
- '21. 3. : 마을안길 조성공사 실시설계 용역 착수
- '21. 8. : 도시계획시설 결정 용역 착수
- '21. 10. : 지적재조사사업 완료
- '21. 11. : 마스터플랜 수립 용역 완료, 주민총회 개최, 주민 선진지 견학
- '21. 11. : 마을안길 조성을 위한 지장물 철거공사(6동) 완료

3) 죽교동 샘골마을 새뜰마을사업

죽교동 샘골마을 새뜰마을사업은 2024년까지 44.7억원의 예산을 투입하여 골목길 정비 및 커뮤니티센터 및 썸지공원 조성 등 6개 분야 18개 사업을 추진하여, 도시 취약지역 주민의 기본적인 생활여건을 개선코자 한다.

가) 사업개요

- 위 치 : 목포시 유달산 일주도로 주변 (북교초등학교 후면/1·5통)
- 사업기간 : 2021. 4. ~ 2024. 12. <4년>
- 사 업 비 : 44억원 (국비 31, 도비 4, 시비 9)
- 사업내용 : A =24,271㎡, 6개 분야 16개 사업

나) 주요 추진사항

- '21. 3. : 공모사업 대상지 선정
- '21. 5. : 목포시 지방재정 투자심사 완료
- '21. 8. : 마스터플랜 수립 용역 착수
- '21. 11. : 주민워크숍 진행

제2절 도시문화재 행정

1. 2021 문화재 보존 및 활용사업 추진실적

가. 구 목포세관 본관 터 및 창고 일원 관리 위임

- 1) 문화재명 : 구 목포세관 본관 터 및 창고
- 2) 지정종별 : 국가등록문화재 제786호(2020. 6. 24.등록)
- 3) 위 치 : 목포시 항동 6-8, 6-33
- 4) 규 모 : 6,728㎡, 2필지 (감정평가액 7,156백만원)
- 항동 6-8(4,879.6㎡), 항동 6-33(1,848.6㎡), 창고 건물 2동(991㎡)
- 5) 추진현황
 - 문화재 지정(등록 제786호) : '20. 6. 24.
 - 국유재산 사용승인 요청(1차) : '20. 8. 10.
 - 문화재 현상변경 심의 : '20. 8 ~ 9.
 - 문화재 정밀발굴조사 : '20. 8 ~ 12.
 - 국유재산 사용승인 요청(2~3차) : '21. 1~3.
 - 국유재산 사용승인 허가(기획재정부→문화재청) : '21. 3. 31.
 - 국유재산 관리위임 지정(문화재청→목포시) : '21. 5. 10.

나. 목포 문화재 야행

- 1) 사업개요
 - 가) 기 간 : 2021. 10. 8. ~ 10. 10. (총 3일)
 - 나) 장 소 : 목포 근대역사문화공간 일원
 - 다) 구 성 : 5夜(야경, 야로, 야사, 야화, 야설) - 문화재 야간경관, 청사초롱길 조성, 온라인 스탬프 투어 등
 - 라) 주최/주관 : 목포시
- 2) 목포 문화재 야행 성과
 - 가) 원도심에 산재된 문화재를 알리고 근대역사문화공간의 가치를 확인하는 계기 마련
 - 나) 지역주민, 문화예술단체, 유관기관 등 협업을 통해 역사문화자원을 융·복합한 새로운 문화관광 콘텐츠를 개발하여 시민과 함께 만드는 행사로 정착
 - 다) 온라인 및 SNS플랫폼을 통한 문화재 정보 및 근대역사문화공간 홍보 기여

2. 2022년 문화재 보존 및 활용사업 추진계획

가. 2022 목포 문화재 야행 개최

1) 사업개요

가) 기 간

- 소야행 : 2022. 7. 29.(금) ~ 7. 30.(토) / 2일

- 대야행 : 2022. 9. 23.(금) ~ 9. 25.(일) / 3일

나) 장 소 : 목포 근대역사문화공간 일원

다) 구 성 : 8夜(야경, 야로, 야사, 야화, 야설, 야식, 야시, 야숙)

- 근대의 거리 재현, 스탬프 투어, 각종 전시·공연·체험프로그램

라) 주최/주관 : 목포시

2) 추진방침

가) 목포의 근대역사와 문화재의 가치를 활용하는 프로그램 발굴 및 근대화와 신문물의 중심지 목포를 테마로 한 공연, 전시, 체험

나) 국내·외 홍보마케팅을 강화하여 글로벌 행사로 발돋움

3) 추진현황 및 계획

가) 2021. 9. : 2022 문화재 야행 사업 공모 선정

나) 2022. 4. : 목포문화재 야행 기본계획 수립

다) 2022. 5. : 목포문화재 야행 행사 대행사 선정

라) 2022. 7. : 목포문화재 소야행 실시

마) 2022. 9. : 목포문화재 야행 행사 실시

4) 기대효과

가) 다양한 문화행사를 개최하여 문화예술의 진흥을 도모하고 근대역사 콘텐츠 확보를 통한 지역경제 활성화

나) 문화향유의 기회를 제공하고 시민들이 참여하는 축제의 한마당 제공

나. 목포근대역사관 2관 리뉴얼 사업

1) 사업개요

가) 기 간 : 2021. 8. ~2022. 10.

나) 사 업 비 : 1,000백만원(균특400, 시600)

※ 공립박물관 건립지원사업(문화체육관광부, 균특회계)

다) 사업내용

- 노후 시설물 보수 및 전시시설 개선

2) 추진현황 및 계획

- 가) 2019. 3. : 균형발전특별회계(공립박물관 건립지원사업) 신청
- 나) 2021. 8. : 내부시설 보수 실시설계 발주
- 다) 2021. 8 ~ 9. : 전시시설 개선에 따른 사전절차 진행
- 라) 2021. 10. : 전시분야 계약의뢰 (협상에 의한 계약)
- 마) 2022. 1. : 전시용역 계약
- 바) 2022. 2. : 전시기본계획 수립

4) 기대효과

- 가) 노후된 건물 보수 및 전시시설 개선으로 쾌적한 전시환경 마련
- 나) 목포 근대역사관에 4차 산업기술을 활용한 콘텐츠를 도입하여 역사관 활성화 및 국내외 관광객 증가 도모

3. 근대역사문화자원 활용 관광자원화 시범사업

가. 사업개요

- 1) 위 치 : 목포시 유달·만호동 일대(목포근대역사문화공간)
- 2) 사업기간 : 2019년 ~ 2025년
- 3) 총사업비 : 500억원(국250, 도120, 시130)
 - '21년도 사업비 140.2억 확정
- 4) 사업내용
 - 사업 추진 기반조성(종합정비계획, 아카이브 구축, 근대건축자산 매입 등)
 - 입체적 공간 보존·활용(거리경관 회복, 근대건축자산 보수 등)
 - 관광자원화(관광플랫폼 조성, 문화유산 활용프로그램 운영 등)

나. 근대역사문화공간 재생활성화 시범사업 성과

- 1) 목포 원도십일대 산재되어 있는 근대문화유산의 가치를 인정받아 전국 최초 면(공간)단위 문화재로 등록
- 2) 우수한 근대건축자산의 훼손, 멸실 가능성에 대비하여 체계적인 보존과 다양한 문화예술 콘텐츠로 활용
- 3) 근대건축자산 보수 및 거리경관을 복원 정비하여 관광인프라 확충 및 원도십 재생 활성화 기여

다. 세부사업 추진 계획

구 분	주요 사업 내용	사업비
근대역사문화공간 기반조성 (2019~2021)	<ul style="list-style-type: none"> • (기반조성) 종합계획 수립, 문화유산 아카이브 구축, 자산 매입 등 • (보수정비) 근대건축자산 원형회복, 진입로 개선 등 • (활 용) 구 호남은행 활용 콘텐츠 제작, 홍보 및 공감대 형성 	140.2억원
역사성 보존/가로경관 정비 (2022~2023)	<ul style="list-style-type: none"> • (보수정비) 근대건축자산 원형회복, 가로경관 정비 등 • (활 용) 매입 건물 공적 활용, 전시·미디어 콘텐츠 제작 주민 참여프로그램 개발 운영 	199.4억원
근대문화유산 관광자원화 (2024~2025)	<ul style="list-style-type: none"> • (보수정비) 문화재 주변 정비, 공간 경관 관리 등 • (활 용) 관광플랫폼 조성, 문화유산 활용 프로그램 운영 	160.4억원

라. 추진현황 및 계획

1) 사업 추진현황

- 국내 최초 면단위 문화재 등록 및 사업 선정 ('18. 9.)
- 목포근대역사문화공간 보전 및 활용을 위한 조례제정 ('19. 4.)
- 목포 근대역사문화공간 종합정비계획 수립 ('21. 6.)
- 목포 근대문화자산 아카이브 구축 및 대국민 공개 ('21. 10.)
- 등록문화재 정밀실측 기록화 및 현상변경 허용기준(안) 지침 마련 ('21. 12.)
- 근대건축자산 10개소 매입 완료 ('21. 6.)
 - 구 호남은행 목포지점(등록문화재), 갑자옥모자점 등 10개소
- 구 호남은행 목포지점 원형회복 보수정비 ('21. 12.)
- 매입 근대건축자산 원형회복 보수정비 ('21. 12.)

- 보수정비 후 공적 활용 7개소, 철거 후 공간 확보 2개소
- 근대역사문화공간 상징 오픈스페이스 조성 ('21. 12.)
- 구 목포공립심상소학교 강당 유희부지 1개소
- 경관회복 지중화 공사 ('21. 12.)
- 구 목포공립심상소학교 강당 100m, 구 목포일본영사관 50m

2) 향후 추진계획

- 구 호남은행 목포지점 활용 대중음악의 전당 조성 추진
- 신규 근대건축자산 매입 및 원형회복 보수공사
- 오픈스페이스 및 근대건축자재 보관센터 조성
- 근대역사문화공간 가로경관 개선(도로 지중화, 가로경관 및 골목길 정비, 경관조명·가로등 설치)
- 등록문화재 활용 미디어파사드 조성, 전시 및 체험공간 확충

마. 기대효과

- 1) 면단위 문화재 등록을 통해 원도심 일대의 도시경관을 회복하여 관광인프라 확충
- 2) 근대문화자산 가치를 재창조하여 문화 콘텐츠 기반을 마련하고 문화연계 사업 추진을 통해 도심 재생 및 지역경제 활성화 도모

4. 원도심 개발

가. 서산·온금지구 재정비 촉진사업

1) 사업기간(2008~2024)

가) 면 적 : 온금동 일원 202,067㎡

▶ 세대수/인구수 : 508세대 / 846명(조합원 335명)

나) 계획인구 : 1,419세대(4,257인), APT 21층 16개동, 연립4층 3개동

다) 사업비 : 3,160억원【민간 2,766, 기반시설 394(국197, 시197)】

라) 사업시행자 : 조합, 목포시장(기반시설)

2) 추진실적

가) 2009. 11. ~ 2012. 11. : 재정비촉진지구 지정·촉진계획 결정고시(최초)

나) 2015. 10. 6. : 재정비촉진1구역 주택재개발정비사업조합 설립인가(목포시)

다) 2017. 10. 12. : 재정비촉진지구 및 촉진계획 결정(변경) 고시

라) 2018. 10. 10. : 정비구역 해제기한 연장고시

▶ (당초) 2018. 10. 5. ⇒ (변경) 2020. 10. 5.

마) 2019. 6.~2020. 5. : 1차·2차 촉진계획 변경(안) 제안(조합→목포시)

바) 2020. 9.~ : 촉진구역 해제기한 도래로 개발방향에 대한 갈등

◎ 고층아파트(조합) ⇔ ◎ 저층테라스 등(시민사회환경단체·언론 등)

▶ '20. 9. 9. : 해제 연장 신청(조합→시) ⇔ 촉진구역 해제일 '20. 10. 5.

▶ '20. 9. 25. : 촉진지구 해제요청(목포시민사회소통과연대목포YMCA등 13개 단체 → 시)

사) 2020. 10.~12. : 조합 VS 시 상생(안) 구상 및 협의

◎ 【목포시 VS 조합】

⇔ 상생(안)으로 개발방향 합의(당초) 고층APT → (변경) APT + 저층

아) 2020. 12.~2021. 3. : 시민단체 VS 시 상생(안) 설명 및 협의

자) 2021. 3. 30. : 재정비촉진지구 및 촉진계획(변경) 용역 착수

차) 2022. 3. : 재정비촉진계획 변경(안) 승인 신청(市→道)

3) 추진계획

가) 2022. 7. : 도시계획 심의 심 승인고시

나) 2022. 10. ~ : 사업시행인가 신청(조합) 및 사업추진

4) 기대효과

서산·온금 재개발지구의 주거환경개선 및 기반시설을 확충하여 도시기능 회복으로 도시의 균형 발전 도모와 주민의 삶의 질 향상에 기여

나. 도심 관통도로 개설

1) 사업개요

가) 사업위치 : 구)중앙공설시장간 ~ 7호광장 간

나) 규 모 : L=555m, 상징물 건립

다) 사 업 비 : 36,180백만원(국비 2,500, 시비 33,680)

라) 사업기간 : 2008년 ~ 2022년

2) 추진실적

가) 2007. 11. : 도시관리계획시설 결정(변경) 고시

나) 2008. 9. : 실시계획 인가고시(L=165m)

다) 2010. 12. : 1구간(L=89m) 보상 및 지장물 철거 완료

라) 2015. 12. : 2구간(L=76m) 보상 및 지장물 철거 완료

마) 2016. 11. : 1·2구간(L=165m) 도로개설공사 완료

바) 2017. 6. : 3차구간(L=95m) 실시계획 변경 인가 고시

사) 2017. 7.~ 2020. 9. : 3차구간 보상 및 지장물 철거 완료

3) 추진계획 및 향후계획

가) 2022. 3. ~12. : 3차구간 예산 확보 및 공사 완료

4) 기대효과

원도심 중심상가와 연계되는 구)중앙시장~목여고 교차로간 도심관통도로를 개설하여 교통난 해소를 통한 접근성을 향상시켜 원도심 활성화 기여

다. 산정초등학교 뒤편 도로개설

1) 사업개요

가) 사업기간 : 2014년 ~ 2022년

나) 위 치 : 산정초등학교 후문 ~ 용산경로당

다) 사업규모 : 도로개설 L=260m, B=6m

라) 사 업 비 : 2,700백만원(도비 100, 시비 2,600)

2) 추진실적

- 가) 2013. 8. : 주민참여예산으로 추진 (시장 지시사항)
- 나) 2013. 10. : 2014년 참여예산 분과위원회 심의 완료
- 다) 2014. 3. : 도로개설 실시설계용역 완료
- 라) 2015. 1. : 실시계획 인가 고시
- 마) 2015. 3. : 보상계획 공고
- 바) 2015. 5. ~ 2020. 6. : 보상 협의 및 지장물 철거 시행
- 사) 2018. 12. : 실시계획(변경) 인가고시
- 아) 2020. 1.~12. : 보상협의(토지 5, 건물 3동) 완료
- 자) 2021. 1.~12. : 보상협의(토지 2, 건물 1동) 완료

3) 추진계획 및 향후계획

- 가) 2022. 1.~12. : 예산확보 후 보상 및 도로개설(L=260m) 추진

4) 기대효과

도로개설로 주민들의 통행 불편 해소 및 정주여건 개선으로 삶의 질 향상

라. 대성동 연산배수지 일원 도로개설

1) 사업개요

- 가) 사업기간 : 2012년 ~ 2022년
- 나) 위 치 : 대성동 연산배수지 하단부(등대식육식당 뒤편)
- 다) 사업규모 : 도로개설 L=197m, B=6m
- 라) 사 업 비 : 2,050백만원

2) 추진실적

- 가) 2008. 10. : 도시관리계획 변경 결정 및 지형도면 고시
- 나) 2008. 10. : 재정·투융자 심의완료
- 다) 2012. 5. : 실시계획 인가고시
- 라) 2012. 10. ~ 2020. 5. : 토지 22필지, 건물 12동 보상 및 철거 완료
 - ▶ 미보상 토지 3필지, 건물 2동
- 마) 2020. 4. : 도로개설(1공구, L=80m) 공사 착수
- 바) 2020. 11. 11. : 도로개설(1공구, L=80m) 공사 일시 정지
 - ▶ 산정동 168-7번지 미편입된 토지 보상요구 ⇒ 토지 미보상시 공사 불가
- 사) 2021. 1. ~ 12. : 1공구(L=80m) 준공 및 2공구(L=50m) 추진

3) 추진계획 및 향후계획

가) 2022. 1. ~ 12. : 3공구(L=67m, B=6m) 도로개설 추진

4) 기대효과

기반시설이 열악한 연산배수지 일원에 소방도로 개설을 통한 정주여건 개선으로 원활한 교통소통 및 주민편의 증진

마. 원도심 상가 활성화 보조금 지원

1) 지원개요

가) 지원근거 : 목포시 원도심 활성화 지원조례

나) 지원대상 : 특화거리 및 기존 도심 재활성화구역 내 신규 입주 업체

다) 지원사항 : 월 임대료의 50%범위 내 1년간 지원

2) 연도별 재원 투자현황

(단위 : 천원)

연도	예산액	집행액 (지원금액)	지원업체 (개소)	비고
2018	270,000	266,670	66	
2019	243,000	229,180	73	
2020	230,000	229,993	72	
2021	230,000	230,000	75	
2022	230,000	97,577	52	6.10기준

3) 기대효과 : 원도심의 상권 회복 및 지역경제 활성화 도모

5. 임성지구 도시개발사업

가. 사업개요

- 1) 사업위치 : 석현동, 옥암동 일원
- 2) 사업규모 : A=1,991천㎡ (약 60만평)
- 3) 총사업비 : 4,282억원
- 4) 사업기간 : 2012 ~ 2027.10
- 5) 시행방식 : 환지방식

나. 추진실적

- 1) 2000. 3. : 남악신도시 마스터플랜 확정(전라남도)
- 2) 2008.11.~2013.11. : 개발행위허가 제한구역 지정고시
- 3) 2013. 10. : 임성지구 도시개발사업 구역지정 승인고시(전남도)
- 4) 2015. 10. : 임성지구 도시개발사업 개발계획 승인고시(전남도)
- 5) 2017. 10. : 목포시·LH간 임성지구 도시개발사업 시행 협약서 체결
- 6) 2018. 4. : 사업시행자 지정 변경(목포시→LH)
- 7) 2018.10.18. : 개발계획(변경) 및 실시계획 인가 신청(LH→ 목포시)
- 8) 2019. 6. : 개발계획 (변경) 및 실시계획 인가 신청서 제출 (목포시→ 전남도)
- 9) 2019. 11. : 개발계획 (변경) 전남도 도시계획위원회 심의 (전남도)
- 10) 2020. 4. : 임성지구 도시개발사업 개발계획(변경) 고시(전남도)
- 11) 2021. 1. : 임성지구 도시개발사업 실시계획 인가고시(전남도)
- 12) 2021. 12. : 제1차 토지평가협의회 개최

다. 추진계획

- 1) 2022. 4. : 지장물 등(영업, 영농) 기본조사 실시
- 2) 2022. 10. : 환지계획(안) 토지소유자 공람 실시(3회)
- 3) 2023. 1. : 지장물 등 보상 실시
- 4) 2023. 5. : 환지계획인가
- 5) 2024. 1. : 공사 착공
- 6) 2027. 10. : 공사 준공

라. 기대효과

임성지역의 체계적인 개발로 남악신도시 조성에 따른 배후도시 조성

제3절 공원녹지

1. 공원행정

가. 현 황

1) 도시공원

(단위 : m²)

구 분	계 획		시 설		미 시 설	
	개소	면적	개소	면적	개소	면적
계	123	5,659,023.5	99	3,927,498.6	24	1,731,562.9
근린공원	36	5,031,226.0	26	3,558,035.8	10	1,473,190.2
어린이공원	51	126,515.7	47	114,385.7	4	12,130.0
소공원	28	30,928.5	21	15,388.8	7	15,539.7
역사공원	1	8,775.0	1	8,775	-	-
체육공원	4	292,193.0	2	71,021.0	2	221,210
수변공원	3	169,385.3	2	159,892.3	1	9,493

2) 어린이공원(소공원, 광장, 기타)

(단위 : 주)

수종	계	교 목										관목
		소나무	해송	은행	가이즈까향	단풍	이팝	목련	동백	느티	기타	
수량	121,792	342	468	142	161	321	160	93	260	464	21,340	98,041

3) 근린공원 수목현황

(단위 : 주)

수종	계	교 목										관목
		소나무	해송	반송	은행	가이즈까향	벗나무	느티	이팝	배롱	기타	
수량	191,836	554	1,560	112	118	161	388	554	452	140	70,843	116,954

제2편 시정 분야별 성과와 전망

4) 가로수 현황

(단위 : 주)

계 (17종)	은행 나무	느티 나무	이팝 나무	왕벚 나무	회화 나무	가시 나무	후박 나무	먼 나무	메타세 쿼이어	중국 단풍	해 송	팽 나무	철엽수	버즘 나무	기타
20,595	4,128	4,390	2,882	2,167	1,220	1,475	378	891	403	428	516	217	211	295	994

5) 수벽현황

(단위 : 주)

위 치	식재수종 및 본수(거리m)						
	계	광나무	사철나무	홍가시	쥐똥나무	개나리	기타
24개소	400,624 (38,067m)	231,190 (23,119)	15,540 (1,554)	22,810 (2,281)	107,510 (8,959)	6,480 (540)	17,094 (1,614)

6) 소공원, 녹지대, 교통섬 현황

구 분	위 치	면 적	수 량
계	45개소	511,729	은행나무 외 40종 150,358주
소 공원	남농로 상락교회 앞 등 21개소	10,793	느티나무 외 22종 46,398주
교 통 섬	3호 광장 등 12개소	9,260	조형소나무 외 14종 72,253주
녹 지 대	해안로 친수공간 등 12개소	485,399	소 나무 외 40종 68,500주

7) 도시숲 현황

구 분	구 간	면 적	주 요 시 설
장미의 거리	노동부~당가두교	1.2km /20,212㎡	숲길, 장미정원, 연못광장, 바닥분수, 야외무대, 편익시설
숲의 거리	메디타워~평화광장	1.8km /46,136㎡	
평화광장	4개소	14,249㎡	
보행자 지선	3구간	6,800㎡	
상리천	광명2차~대송아파트	16,100㎡	

제2편 시정 분야별 성과와 전망

8) 주민쉼터 현황

구 분	위 치	수 량
계	299개소	
정 자	연산녹지 등 188개소	188동
운동기구	용해쉼터 등 111개소	553점

9) 꽃육묘장 현황

위 치	면 적	소유자	도시계획	사용료(년)	비 고
3필지	4,781			3,510천원	비닐하우스 10동, 자재동 등
석현동 801번지 외 1필지	4,350	국토교통부	석현근린공원	2,910천원	
석현동 759-2	431	기획재정부	"	600천원	

10) 임야현황

(단위 : ha, %)

구 분	소 유 별		임목축적(m ³)		비 고
	면적	비율	총 축적	헥타당 축적	
계	1,159	100	90,828	78.2	
국유림	112	9.8	13,377	99	
공유림	177	15.2	13,461	72.4	
사유림	870	75	63,990	76	

11) 자생식물원 전시현황

(단위 : 종, 분)

구분	계	초분류	목분류	춘난
합계	642	287	147	208
온실	272	204	68	
야외	162	83	79	
난(기증)	208			208

나. 2021년 추진성과

1) 건강과 휴식을 제공하는 특색있는 공원 등 조성

가) 유달산 공원 시설개선 및 조각공원 야간 경관조성

- ☑ 유달산 왕벚나무 병해충 방제 및 주요 주차장 안전진단 완료
- ☑ 조각공원 진입로 및 주변 산책로 포장면 정비, 야간 조명공사 완료

나) 부주산 반려동물 놀이터 조성 개장

- ☑ 사업기간 : 2021. 3. ~ 10.
- ☑ 위 치 : 옥암동 산 36-20번지 소재
- ☑ 규 모 : 약 3,500㎡ (반려견 약 180여마리 수용)
- 놀이터 1,720㎡, 잔디광장 180㎡, 음수대 등)
- ☑ 사 업 비 : 723백만원

2) 쾌적한 녹색도시 네트워크 구축

가) 고하도 목화정원 조성

- ☑ 사업기간 : 2021. 3. ~ 2022. 1.
- ☑ 위 치 : 달동 1332일원(목화체험장)
- ☑ 규 모 : 11,000㎡(실외정원 6,000㎡ , 생활정원 5,000㎡)
- ☑ 사 업 비 : 10억원(국비 7.5억원, 시비 2.5억원)

나) 유달산 목재문화체험장 조성

- ☑ 사업기간 : 2020. 6. ~ 2021. 6.
- ☑ 위 치 : 죽교동 267-2 (구, 난전시판)
- ☑ 규 모 : 부지) 4,246㎡ 건축) 856.04㎡(지하 1층~지상 2층)
- ☑ 주요시설 : 목공기계실, 사무실, 유아목재놀이터, 전시실, 체험실 등

다) 목포 해변 맛길 30리 조성(2~3구간)

- ☑ 사업기간 : 2020. 2. ~ 2022.
- ☑ 규 모 : 12km(평화광장~갯바위~남향~삼학도~목포항~해양대)

※ 조성 완료 구간

구간	구간별 사업	위치 및 길이 (km)	도입 시설
계		5구간, 12km	
2	환경보호생태길	남향~대삼학교(2.3km)	습지생태원, 철새관찰장, 갈대숲길
3	온가족나들이길	대삼학교~요트마리나(1.8km)	사계정원, 조형물, 포토존, 경관시설

3) 사계절 꽃피는 도시경관 조성

가) 방 침

- ☑ 연중 다양한 꽃을 자체 생산하여 다중 통행지역에 꽃밭을 조성하고 사계절 꽃피는 가로 경관 연출과 주요행사장 꽃 장식 지원으로 아름답고 쾌적한 도시경관 조성

나) 사업실적

- ☑ 꽃육묘장 운영 : 7,590㎡(하우스시설 10동 3,150㎡)
- ☑ 교통섬 화단 : 24개소 4,250㎡(석현광장, 만남의폭포 앞 등)
- ☑ 가로화단 및 테마화단 : 5개소 687㎡(갯바위, 삼학도공원 등)
- ☑ 대형 화목분 : 12개소 300개(유달산, 목포역, 개항거리 등)
- ☑ 가로등·난간걸이화분 : 15개소 1,067조(북향케이블카 입구, 부주교 등)

4) 산불예방 활동

가) 방 침

- ☑ 산불로부터 시민들의 안전을 시키고 산림자원을 육성하기 위하여 산림 인접지의 이격공간 조성 및 산지정화, 예찰활동

나) 사업실적

- ☑ 사업기간 : 2022. 2. 1 ~ 5. 15(봄철), 11. 1 ~ 12. 15(가을철)
- ☑ 사업량 : 산불감시카메라 4개소, 감시시설 3개소, 진화대원 20명
- ☑ 사업비 : 300백만원

5) 숲가꾸기 추진

가) 방 침

- ☑ 산림자원의 보호와 육성을 통해 수목의 가치 증진과 공익적 기능 강화

나) 사업실적

- ☑ 사업기간 : 2022. 3. ~ 12.
- ☑ 사업량 : 358ha
- ☑ 사업비 : 661백만원

6) 조림사업 추진

가) 방 침

- ☑ 미세먼지 저감 등 대기질 개선 효과 최대화와 지역·기후를 고려한 경제성 높은 수종 선정을 통해 산림의 경제적·공익적 가치 증진과 지속가능한 산림자원 조성

나) 사업실적

- ☑ 사업기간 : 2022. 3. ~ 5.
- ☑ 사업량 : 4ha
- ☑ 사업비 : 48백만원

다. 2022년 추진계획

1) 방 침

- 가) 체계적인 공원과 녹지대 등 관리로 기능 강화 및 시민 편익성 증대
- 나) 정기적 시설점검 및 민원 수요 해결을 위한 적극적 노력
- 다) 테마가 있는 경관조성, 아름다운 시가지 조성을 위한 깨끗한 녹지관리

2) 주요사업계획

(단위 : 백만원)

사 업 명	사 업 량	사업비	비 고
10개 사업		14,934	
도시공원 유지관리	제초, 수목관리, 환경개선 등	567	
공원시설물 재정비 사업	123개소(근린공원, 어린이공원, 소공원등)	1,403	
시가지 녹화 사업	도시녹지, 가로수 관리, 시설 정리	6,632	
해변맛길 30리 조성사업	5구간(삼학도~목포항~해양대) 2.9km	800	
녹색쌈지숲, 가로수, 명품가로숲길 조성	옥암수변공원 일원	1,550	
유달산공원 유지관리	주요 공원시설 보수, 수목관리	973	
미세먼지차단숲	대양산단 등 미세먼지 차단숲 조성	2,000	
산불예방 추진	진화대 운영 20명, 산불감시 카메라 4개소	300	
숲가꾸기 사업 추진	고하도 등 15개소 358ha	661	
조림사업 추진	4ha(대박산 외 2개소)	48	

라. 추진방향

- 가) 쾌적하고 안전한 도시공원 및 녹지대 조성
- 나) 특색있는 아름다운 테마경관 조성
- 다) 친환경 숲가꾸기 등 사업으로 기후변화에 앞장





제9장 동행정



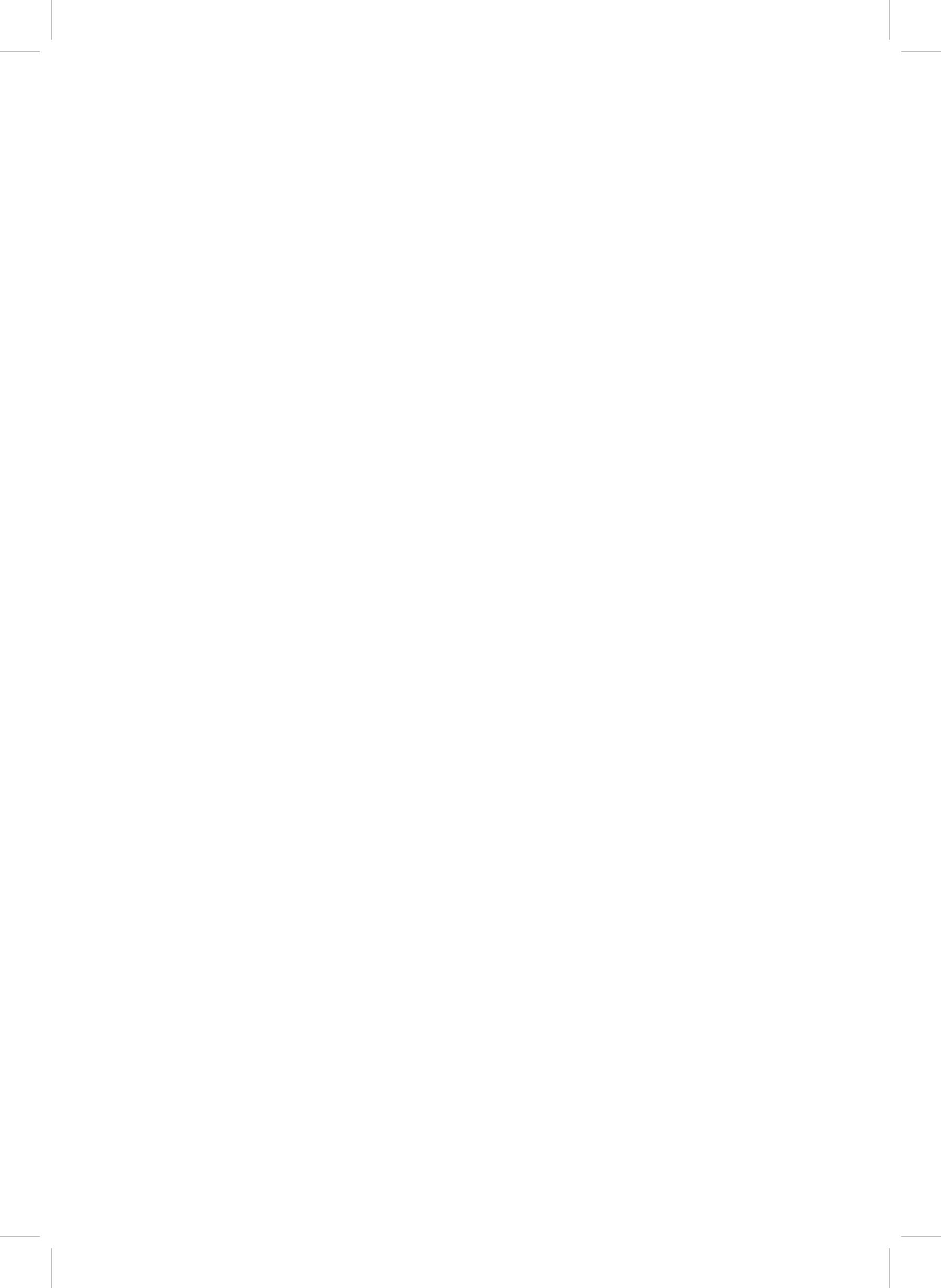

제 9 장

제9장 동행정

용당1동

1. 동의 유래

옛날에는 바닷가에 있었던 마을로 구)목포경찰서 아래쪽에 바다쪽으로 튀어나와 용이 하늘로 올라간 형상의 못이 있다 해서 용당, 용당이, 용덩이라는 이름이 붙여졌다.

2. 일반 현황

가. 연 혁

- 1) 1914. 일본인들에 의한 행정구역 편입에 따라 내동, 관해동, 산정리의 각 일부로 이르면 하당의 일부지역을 병합 용당이라고 하고 이로면에 편입
- 2) 1932. 1. 4. 목포시로 편입
- 3) 1949. 용당동으로 명칭
- 3) 1979. 5. 1. 용당동에서 국도 1호선 도로를 경계로 용당1동, 2동으로 분동되어 용당1동 개소
- 4) 1999. 8. 11. 전라남도 동기능전환 시범 동 지정 주민자치센터 최초개소
- 5) 2006. 8. 7. 목포시행정기구설치조례개정조례 공포에 따라 산정2동과 통합
- 6) 2008. 6. 現) 신청사(동부로31번길 20)으로 이전

나. 지역 특성

- 1) 목포 중심부 위치, 간선도로변으로 상가 형성
- 2) 상가지역과 주택지역의 적절한 조화로 목포의 대표적 주민생활안정지역
- 3) 대표적 전통시장인 동부시장과 도심속 힐링공간인 웰빙공원이 목포 시민으로부터 많은 사랑을 받고 있음

다. 행정구역 및 인구

(2022. 3. 1.기준)

면적	행정조직			세대수	인 구			직원수	비 고
	법정동	통	반		계	남	여		
1.45km ²	2	46	195	5,688	10,203	5,121	5,082	13	

라. 공공시설

공공시설							
계	공공기관	경로당	학교	병의원	종교	금융	기타
61	6	12	5	15	20	3	-

마. 주민사랑방 프로그램 운영

프로그램	운영장소	운영주기	참여인원
요 가	2층 다목적실	월, 수, 금	
성인문해교실	2층 성인문해교실	월, 수, 금	

3. 2021 주요업무 추진실적

가. 사랑의 나눔활동 전개

- 1) 명절맞이 독거노인 및 취약계층 사랑의 쌀 나눔 행사
 - 설 : 사랑의 쌀 나누기(130포), 저소득 독거노인 및 취약계층, 지역아동센터 등 위문
 - 추 석 : 사랑의 쌀 나누기(130포), 저소득 독거노인 및 취약계층 위문
- 2) 사랑의 반찬나눔 행사
 - 주 최 : 용당1동 새마을부녀회
 - 기 간 : '21. 4월 ~ 10월(연 2회)
 - 대 상 : 저소득 취약계층 90세대
 - 내 용 : 반찬 2종(열무김치 등) 전달
- 3) 원예치료 특화사업
 - 주 최 : 용당1동 지역사회보장협의체
 - 기 간 : '21. 4월(4회)
 - 대 상 : 독거 어르신 10명
 - 내 용 : 외부활동이 제한된 독거 어르신들께 원예치료를 통해 활력 제공
- 4) 지역꿈나무 문화체험 후원
 - 주 최 : 용당1동 지역사회보장협의체
 - 기 간 : '21. 5월, 9월
 - 대 상 : 시온성지역아동센터 아동 외 80명
 - 내 용 : 어린이날 풍선매직쇼 체험, 추석맞이 송편만들기 체험 등

5) 사랑의 라면 나눔 행사

- 주 최 : 용당1동 주민자치위원회
- 일 자 : '21. 6월
- 대 상 : 취약계층 30세대
- 내 용 : 취약계층 세대별 라면 1박스 및 혼합잡곡 1포 전달

6) 시원한 여름나기 얼음 생수 제공

- 주 최 : 용당1동 지역사회보장협의체
- 기 간 : '21. 7월~8월
- 대 상 : 행정복지센터를 방문하시는 민원인, 미화요원 등
- 내 용 : 매일 60병의 얼음 생수 제공

7) 거동불편 어르신과의 나들이 체험

- 주 최 : 용당1동 지역사회보장협의체
- 기 간 : '21. 11월
- 대 상 : 거동불편 어르신 5명
- 내 용 : 휠체어 타고 웰빙공원 및 동부시장 나들이

8) 사랑의 김장김치 나눔행사

- 주 최 : 용당1동 새마을부녀회
- 대 상 : 취약계층 130세대 및 지역아동센터 2개소
- 일 자 : '21. 12월
- 내 용 : 김장김치 전달 및 동절기 안부 살핌

나. 코로나19 대응 사회적 거리두기 및 방역 추진

1) 관내 시설 점검 및 지도

- 기 간 : '21. 1월~12월(연중)
- 점 검 자 : 용당1동 직원 및 동 자생조직
- 내 용
 - 경로당 등 취약계층 집합장소 거리두기 수칙 안내
 - 종교시설 방역수칙 점검
 - 관내 유흥주점, 노래방 등 방역수칙 준수 안내 및 점검

2) 관내 방역 활동 실시

- 기 간 : '21. 1월~12월(연중)
- 방역인원 : 용당1동 직원, 통장단, 새마을협의회 등
- 내 용

- 직원 및 자생조직을 활용하여 다중이용시설 등 집중 방역 실시
 - 동부시장 방역활동 추진(동부시장 상인회)
 - 동 주민을 위한 방역소독 살균제 및 소독약 무료 배부
- 3) 사회적 거리두기 캠페인 실시
- 기 간 : '21. 2월~12월(연중)
 - 방 법 : 현수막, 가두 캠페인, 사업장 방문, 자생조직 회의 등
 - 내 용
 - 마스크 착용 캠페인 실시
 - 동부시장 상인 및 이용객을 대상으로 거리두기 캠페인 실시
 - 명절 고향방문 자제 캠페인 실시
 - 거리두기 안전문화운동 실시

4. 2022 주요업무 추진계획

가. 사랑의 나눔활동 전개

- 1) 명절맞이 독거노인 및 취약계층 사랑의 쌀 나눔 행사
 - 설 : 사랑의 쌀 나누기 및 경로당·지역아동센터 위문
 - 추 석 : 사랑의 쌀 나누기 및 관내복지시설 위문
- 2) 사랑의 반찬나눔 행사
 - 주 최 : 용당1동 새마을 부녀회
 - 기 간 : '22. 4월 ~ 10월
 - 대 상 : 저소득 취약계층
 - 내 용 : 반찬 전달 및 안부살피기
- 3) 독거어르신 원예치료 활동
 - 주 최 : 용당1동 지역사회보장협의체
 - 기 간 : '22. 5월
 - 대 상 : 관내 독거어르신 10명
 - 내 용 : 반려식물 심기, 고무신에 꽃그림 그리기 등
 - 기대효과 : 원예활동을 통하여 우울감 해소 및 심리적 안정
- 4) 지역꿈나무 문화체험 후원
 - 주 최 : 용당1동 지역사회보장협의체
 - 기 간 : '22. 5월 ~ 9월
 - 대 상 : 시온성지역아동센터 아동 외 80명
 - 내 용 : 어린이날 풍선매직쇼 체험, 추석맞이 송편만들기 체험 등

5) 사랑의 김장김치 나눔행사

- 주 최 : 용당1동 새마을부녀회
- 대 상 : 취약계층 및 독거어르신 등
- 일 자 : '22. 12월
- 내 용 : 취약계층에 김장김치 전달 및 위문

나. 목포사랑운동 추진

- 1) 기 간 : '22. 3월 ~ 12월(매월 1회 이상)
- 2) 장 소 : 관내 인구 밀집지역, 전통시장, 공한지 등
- 3) 참여인원 : 동 자생조직, 유관기관, 사회단체, 시민 등
- 4) 내 용
 - 전통시장 친절·청결 캠페인 실시
 - 코로나19 대응 사회적 거리두기 캠페인 실시
 - 관내 청결활동 및 코로나19 방역 활동 추진
 - 나눔·봉사 활동 추진
 - 교통안전 캠페인 실시

용당2동

1. 동의 유래

예전에는 바닷가에 있었던 마을로 목포경찰서 아래 바닥쪽으로 튀어나와 용이 하늘로 올라간 형상의 못이 있다 해서 용당, 용당이, 용댕이라는 이름이 붙여졌다.

2. 일반 현황

가. 연 혁

- 1) 1914년 일제의 행정구역 편입에 따라 무안군 이로면에 편입
- 2) 1932년 1월 4일 목포부로 편입
- 3) 1949년 동제 실시로 용당동으로 명칭
- 4) 1979년 5월 1일 용당1·2동으로 분동되어 용당2동 개소
- 5) 2014년 11월 8일 현위치로 청사 이전

나. 지역 특성

- 1) 원도심과 신도심의 중간지점에 위치하고 있으며 백련대로□영산로□용당로 등 주요 간선도로가 연결되는 교통의 요충지
- 2) 상가지역과 주택지역의 적절한 조화로 주민생활 안정지역
- 3) 한옥 위주의 주거형태가 많은 동으로 고령층 인구가 많음(노인인구 31%)

다. 행정 조직 및 인구

면적 (km ²)	행정 조직			세대수	인구 수			공무원 수		비고
	법정동	통	반		계	남	여	정원	현원	
0.9	1	22	90	2,894	5,008	2,532	2,476	13	12	

라. 아파트 및 주요시설

아파트명	주요시설(개소)				
	공공기관	학교	경로당	복지시설	의료기관
유달아파트(세대)	5	4	5	3	8
117	5	4	5	3	8

마. 사회복지현황

(단위 : 세대/명)

계	국민기초수급자	독거노인	소년소녀가장	한부모가족	차상위의료급여	다문화가정
686/1,096	400/671	133/133	-	78/192	68/76	7/24

바. 주민사랑방 프로그램 운영

프로그램명	강사명	운영요일	운영장소	수강료
성인문해교실	이영주	월, 화, 목	2층 강당	무료
요가교실	문원용	월, 수, 금	2층 강당	25,000원
에어로빅	주정임	월, 화, 수, 목	2층 강당	25,000원
탁구교실	양화실	금	2층 강당	무료

3. 2021년 주요업무 추진실적

가. 사랑의 줌도리 쌀 나눔

- 1) 기간 : 2021. 1. ~ 12.
- 2) 참여 : 자생단체 회원, 희망주민, 관내 독지가 등
- 3) 주관 : 주민자치위원회
- 4) 방법 : 1인 1구좌 참여(자발적 참여)
- 5) 주요내용 : 2021. 12. ~ 2022. 1. 2개월간의 모금활동으로 총 3,364천원의 기부금 모금, 관내 소외계층에 쌀 111포를 전달

나. 맥문동 가로수 꽃길 조성

- 1) 기 간 : 2021. 4. ~ 12.
- 2) 참 여 : 200여명(통장협의회, 주민, 동 직원)
- 3) 주 관 : 주민자치위원회
- 4) 사 업 비 : 3,000천원
- 5) 주요내용 : 간선도로변(3호광장 ~ 유달경기장 4거리) 가로수 밑 맥문동 식재, 방치된 자전거 정리, 쓰레기 및 동물변 치우기 등을 통한 경관개선

다. 사랑의 반찬봉사

- 1) 기 간 : 2021. 1. ~ 12.
- 2) 참 여 : 10여명
- 3) 주 관 : 천사랑나눔봉사단
- 4) 사 업 비 : 5,000천원
- 5) 주요내용 : 매달 1회 독거노인 30여 세대에 손수 만든 밑반찬을 배달하며 안부를 살핌.

라. 목포이랜드노인복지관 배식 봉사

- 1) 기 간 : 2021. 1. ~ 12.
- 2) 참 여 : 10여명
- 3) 주 관 : 진섬봉사단 및 동 추진위원회
- 4) 장 소 : 목포이랜드 노인복지관
- 5) 주요내용 : 매달 1회 거동이 불편한 어르신들의 편의를 위해 이랜드복지관 점심 배식 봉사활동을 통해 경로사상 실천

마. 사랑의 김장김치 나눔

- 1) 일 시 : 2021. 12. 15.
- 2) 참 여 : 20여명
- 2) 장 소 : 용당2동행정복지센터
- 3) 주 관 : 새마을부녀회(회장 박경애)
- 4) 주요내용 : 3일간 직접 절이고 비빔 사랑 듬뿍 김장김치 300포기를 관내 취약계층 50세대에 전달하며 이웃사랑 실천

바. 코로나19 관련 자율방역단 운영

- 1) 기 간 : 2021. 1. ~ 12.
- 2) 장 소 : 관내 주요 상가 및 사람 접촉이 빈번한 장소(버스정류장 등)
- 3) 참 여 : 33명(통장단, 자생조직회장, 직원)
- 4) 주요내용 : 상가, 유흥업소, 마사지업소 밀집지역 위주 잠시멈춤 가두 홍보 실시, 타지역 방문 및 유사증상 발현시 PCR 검사 받을 수 있도록 안내, KF94 마스크 착용 홍보

4. 2022년 주요업무 추진계획

가. 목포사랑운동 적극 실천

- 1) 동 추진위원회를 중심으로 자생조직, 유관기관 등과 연계하여 친절·질서·청결·나눔 목포사랑운동 적극 추진
- 2) 동 자생조직과의 협업을 통해「목포사랑운동」을 정착시키기 위한 실천운동 및 캠페인 지속 전개

나. 더불어 함께하는 행복한 용당2동 만들기

- 1) 맥문동 가로수 꽃길 보식 및 정비
- 2) 쓰레기배출함 설치
- 3) 마을 벽화 그리기
- 4) 공한지 및 도로변 경관 개선

다. 지역사회보장협의체 5대 특화사업 추진

- 1) 저소득층 아동 결연 사업
- 2) 맞춤형 대형 폐기물 처리지원 사업
- 3) 취약계층 아동 ‘꿈 자라터’ 운영 사업
- 4) 찾아가는 장애등록 지원 사업
- 5) 사랑의 이미용 봉사

라. 주민과 함께하는 주민사랑방, 작은도서관 내실 운영

- 1) 주민사랑방 및 작은도서관 프로그램 정비 및 활성화 추진
- 2) 지역과 연계하여 주민 참여 행사에 작품 전시 및 공연 참여

연동

1. 동의 유래

본래 목포부 부내면의 지역으로서 산정이 있었으므로 산정이라 하였는데 1914년 행정구역 통폐합에 따라 용당리 관해동의 각 일부와 이로면의 연치동, 백년동을 병합하여 산정리라 해서 무안군 이로면에 편입되었다가 1932년 일부 지역이 목포부(시)에 편입되어 연산동이 되고, 1962년 11월 21일 동 명칭변경에 의하여 나머지 전역이 목포시에 편입되는 동시에 산정1동, 산정2동, 산정3동으로 분동되어 산정1동으로 불리다가 2006년 8월 7일 행정동 분합에 따라 연동으로 칭함

2. 일반 현황

가. 연 혁

- 1) 1914. 무안군 이로면 산정리로 편입
- 2) 1932. 목포부(시) 편입되어 연산동으로 불림
- 3) 1962. 11. 21. 산정동 일부 산정1동으로 분동
- 4) 1966. 1. 1. 산정1동 일부 연동으로 분동
- 5) 1997. 1. 1. 산정1동과 연동 통합하여 산정1동으로 개소
- 6) 2006. 8. 7. 산정1동을 연동으로 명칭 변경

나. 지역 특성

- 1) 원도심과 신도심을 잇는 가교 역할을 하며 백년대로와 산정로 등의 주요대로가 연결되어 있는 교통 요충지
- 2) 정착민이 많아 애향심과 협동심이 강함

다. 행정 조직 및 인구

면적 (km ²)	행정 조직			세대수	인구 수			공무원 수		비고
	법정동	통	반		계	남	여	정원	현원	
0.67	3	23	101	2,746	4,547	2,296	2,251	11	11	

라. 주민자치프로그램 운영

※ 코로나19 확산방지 '20.2.~현재 운영 중단(기공체조 제외 21.10.재개)

프로그램 구분	백세어르신 건강교실	성인 문해교실	어린이 연극교실	국악교실	체력 단련실
장소	연동 경로당	동행정복지센터	동행정복지센터	동행정복지센터	동행정복지센터
운영 주기	월 13:00~14:00	수,목,금 09:30~11:30	화 16:00~17:00	목 14:00~15:00	월~금 09:00~17:00

마. 기관·단체 : 15개 (공공기관 1, 학교 2, 경로당 8, 복지시설 4)

바. 자생조직 : 7개 조직

- 주민자치위원회, 통장협의회, 새마을협의회, 새마을부녀회, 바르게살기위원회, 방위협의회, 지역사회보장협의체

사. 국민기초생활보장수급자 : 501세대/ 657명

3. 2021년 주요업무 추진실적

가. 범죄위험 노후 빈집 가림막 설치, 골목 노후 울타리 정비

- 사업목적 : 지역주민이 참여하여 마을에 위험한 빈집, 울타리 등을 정비하고 주변 환경정비를 통해 안전하고 쾌적한 마을 조성
- 추진방법
 - 안전한 동네만들기 추진단 구성(10통)
 - 주민참여형 사업추진을 위한 간담회 개최
 - 위험 노후 공가, 울타리 현황조사를 통한 대상지 선정
- 추진실적 : 장기간 개방된 채로 방치된 노후 공가에 가림막과 무단투기, 출입금지 안내문을 설치하여 안전한 동네환경 조성
- 사업성과
 - 주민이 직접 마을에 문제점을 파악하고 해결하는 과정에서 주민화합과 마을공동체 회복에 기여
 - 노후 개방공가 10개소 가림막 안내문 설치, 공가 주변 무단투기 쓰레기 정비, 좁은 골목 붕괴위험 노후 울타리 1개소 정비를 통한 안전하고 쾌적한 마을 조성

나. 이웃과 함께하는 나눔봉사

- 연동 이웃사랑 모금함 기탁
 - 시기/장소 : 매년 연말 / 연동행정복지센터
 - 내 용 : 지역사회보장협의체 위원 운영 상가 10개소에 이웃사랑 모금함을 비치하여 수익금을 연말 취약계층에 나눔 실천
 - ※ 2021년 성금 100만원 모금 : 겨울이불 10채 구입하여 복지사각지대 전달
 - ※ 운영기간 : 2017년 ~ 2021년 현재까지 / 모금액 : 3,825천원
- 명절 사랑의 쌀 나눔 봉사
 - 시기/장소 : 연 2회(설, 추석) / 연동행정복지센터
 - 내 용 : 매년 명절을 맞아 연동 자생단체연합회에서 백미 10kg 200포씩 후원하여 관내 경로당, 지역아동센터, 독거노인 등 취약계층에 쌀 나눔 봉사 실천
- 무더위 건강한 여름나기 생수나눔 봉사
 - 시기/장소 : 매년 7~9월 / 연동행정복지센터
 - 내 용 : 매년 여름철 무더위에 동 행정복지센터를 방문하는 민원인 및 주민들에게 시원한 생수를 무료로 제공하여 온열질환 예방 및 건강한 여름나기 지원
- 사랑의 반찬꾸러미 나눔 봉사
 - 시기/장소 : 2021.12. / 연동행정복지센터
 - 내 용 : 2021년 주민자치역량강화 사업 일환으로 추진(사업비 2백만원), 연말 관내 취약계층 1인가구 50세대 선정, 반찬꾸러미(6종)을 겨울철 어르신들의 안부를 살피고 밑반찬 나눔봉사 실시

4. 2022년 주요업무 추진계획

가. 위험골목 안전벽화 만들기

- 시기/장소 : 2022. 7.(예정) / 산정로 133 뒤편 골목 담벼락
- 내 용 : 원도심 좁은 골목에 범죄예방을 위해 담벼락에 안전벽화를 그려 인근 어린이집 아이들의 동심을 살리고 주민들의 안전한 보행환경 조성

나. 무단투기 쓰레기 배출지 쾌적한 정비

- 시기/장소 : 2022. 8.(예정) / 원뚝슈퍼, 연동슈퍼 인근 무단투기 배출지
- 내 용 : 관내 주요 무단투기 배출지에 무단투기 단속CCTV설치 및 쓰레기 배출지 로고젝터(그림자조명)을 설치하여 올바른 쓰레기 배출문화 정착과 배출지 환경정비 실시

다. 이웃과 함께 더불어 사는 정이 넘치는 연동네 만들기

- 사랑의 집수리 봉사
 - 시기/장소 : 수시 / 복지사각지대 집수리 대상자
 - 내 용 : 새마을협의회 등 복지단체와 연계하여 집수리 실시, 집안 정비가 필요한 호더스증후군 세대를 발굴하여 집안 정리 실시
- 연동 이웃사랑 모금함 기탁
 - 시기/장소 : 매년 연말 / 연동행정복지센터
 - 내 용 : 지역사회보장협의체 위원 운영 상가 10개소에 이웃사랑 모금함을 비치하여 수익금을 연말 취약계층에 나눔 실천
- 명절 사랑의 쌀 나눔 봉사
 - 시기/장소 : 연 2회(설, 추석) / 연동행정복지센터
 - 내 용 : 매년 명절을 맞아 연동 자생단체연합회에서 백미 10kg 200포씩 후원하여 관내 경로당, 지역아동센터, 독거노인 등 취약계층에 쌀 나눔 봉사 실천
- 무더위 건강한 여름나기 생수나눔 봉사
 - 시기/장소 : 매년 7~9월 / 연동행정복지센터
 - 내 용 : 매년 여름철 무더위에 동 행정복지센터를 방문하는 민원인 및 주민들에게 시원한 생수를 무료로 제공하여 온열질환 예방 및 건강한 여름나기 지원
- 사랑의 식품꾸러미 나눔 봉사
 - 시기/장소 : 2022.12.(예정) / 연동행정복지센터
 - 내 용 : 2022년 주민자치역량강화 사업 일환으로 추진(사업비 2백만원), 연말 관내 취약계층 1인가구 50세대 선정, 식품꾸러미를 전달하며 겨울철 어르신들의 안부살핌 실시

산정동

1. 동의 유래

본래 목포부 부내면의 지역으로서 산정이 있음으로 산정이라 하였는데, 1914년 행정구역 폐합에 따라 용당리 관해동의 각 일부와 이로면의 연치동·백련동을 병합하여 산정리라 해서 무안군 이로면에 편입되었다가, 1932년 일부지역이 목포부(시)에 편입되어 연산동이 되고, 1962년 11월 21일 동명칭 변경에 의하여 목포시에 편입되는 동시에 산정1동, 산정2동, 산정3동의 동회로 분동되어 산정3동으로 칭하다가 2006년 8월 1일자 목포시 행정구역 개편에 의하여 현재 산정동으로 불리고 있음

2. 일반 현황

가. 연혁

- 1) 1914년 행정구역 폐합으로 무안군 이로면 산정리로 편입
- 2) 1932년 목포부(시) 편입 연산동으로 개칭
- 3) 1962. 11. 21. 동명칭 변경에 의하여 나머지 권역이 목포시에 편입되는 동시에 산정3동으로 분동
- 4) 1997. 1. 1. 행정동 분합으로 원산동, 연산동, 산정3동으로 분동
- 5) 2006. 8. 1. 행정동 산정동으로 개칭

나. 지역 특성

- 1) 양을로가 동의 중심부를 관통하고 있으며, 주거전용 지역으로 구성
- 2) 주민의 70%가 아파트에 거주하고 있어 비교적 안정된 생활 유지

다. 행정구역 및 인구

(단위 : 명)

면적 (km ²)	행정 조직			세대수	인구 수			공무원 수		비고
	법정동	통	반		계	남	여	정원	현원	
0.76km ²	3	29	116	4,101	9,385	4,549	4,836	12	11	

라. 주요시설 현황

(단위 : 개소)

공공기관	교육기관	경로당	복지시설	금융기관	병의원	약국	종교
4	1	10	3	1	6	3	15

마. 사회복지 현황

(세대 / 인원)

총 계	국민기초 수급자	독거노인	소년소녀 가장	한부모가족	차상위 의료급여	다문화가정
476/737	279/443	6/6	-	47/115	90/119	54/54

바. 주민사랑방 운영

프로그램	요일	시 간	강 사	수강료(1개월)	평균 인원
풍 물	월	14:00~16:00	문관수	20,000	15
	화	13:00~15:00			
요 가	월	12:20~13:30	문원용	25,000	16
	수, 금	14:20~15:30			
실버탁구	수, 금	16:00~17:30	조옥현	무 료	14
	목	14:00~16:00			
사 군 자	월, 목	09:30~12:30	김성현	25,000	10

3. 2021년 주요업무 추진실적

가. 행복마을 꽃무릇 동산 만들기(자생조직 연합, 마을공동체 사업)

- 1) 추진내용 : 청호웰빙공원 내 꽃무릇 식재로 휴식과 재충전의 공간 제공
- 2) 추진실적 : 2018년~현재까지 총4만본 식재완료
- 3) 2021년 추진현황
 - 일시/장소 : 2021. 5. 7. / 산정동 청호웰빙공원
 - 참여인원 : 50여명 (산정동 자생단체 연합 일동)
 - 사업내용 : 꽃무릇 1만본 식재 및 비료 투하 관리 등

나. 산정동 숨은 명물찾기 사진전 개최(행복마을1번지 산정동사람들)

- 1) 추진실적
 - 주민 누구나를 대상으로 우리마을 역사·인물·풍경 등을 주제로 사진 공모전 추진
 - 2021. 11~12월 2년 연속 제2회 사진전 개최 / 100여개 작품 전시, 50여명 참석
 - 입선작 상시 게시하여 동 방문자에게 볼거리 제공
- 2) 작품목록

역사	<ul style="list-style-type: none"> - 78년간 산정동에 자리잡았던 “목포교도소” (변천사, 외·내부 전경) - 산정동의 과거와 현재(신촌마을, 철도폐선부지, 국도1호선 등) - “행보중학교”를 아시나요? (기업형 야학) - 42년의 역사 “일광경로당” - 근대역사가 숨쉬는 “목포산정교회 (1945년 설립)
인물	<ul style="list-style-type: none"> - 동 1년간의 활동 사진(꽃무릇심기행사, 으뜸마을 협약식 등) - 행복마을 사람들(직원, 희망근로자, 노인일자리 등) - 사랑 가득 복지후원(후원품 전달, 물품 나눔 봉사 등) - 표창왕, 형제가 장관출신, 최고령 어르신 등
풍경	<ul style="list-style-type: none"> - 산정동의 아름다운 사계, 아기자기 골목길 - 청호웰빙공원의 소소한 풍경, 마을 수호신 버드나무 등

- 3) 추진성과
 - 산정동의 숨은 명물찾기 사진전 개최를 통해 코로나로 지친 주민들의 활력을 제고하고 주민간 화합하는 계기 마련, 내가 사는 마을에 대한 애정과 관심 증대 등 홍보효과 발휘

다. 꽃피는 행복마을 신안주택 장미꽃길 조성(주민자치위원회, 으뜸마을추진단, 문태고 연합)

- 1) 추진내용 : 신안주택 ~ 열린교회 장미꽃길 터널 조성
- 2) 추진실적
 - 2021. 9월 장미꽃길 조성을 위한 교류 업무협약 추진(협약식, 4개단체 참여)
 - ※ 4개단체 : 산정동, 주민자치위원회, 으뜸마을추진단, 문태고등학교
 - 2021. 10월 목포사랑 청결활동 추진 및 장미꽃길 터널 조성(25m) / 4개단체 50여명 참여

3) 추진성과

- 도시미관 개선 및 주민 휴식공간으로 탈바꿈
- 주민들이 자발적이고 주도적으로 마을가꾸기에 참여함으로써 우리마을에 대한 애정 고취
- 업무협약을 통해 향후 지속적인 지역사회 공동체와의 교류·협력을 기대

라. 산정동 행복마을작은도서관 북콘서트 개최(행복마을작은도서관)

- 1) 추진내용 : 행복마을작은도서관 프로그램 이용자가 목포문화박람회 시낭송대회에서 7명 전원이 수상한 실적 기념하여 북콘서트 개최
- 2) 추진실적
 - 사전공연, 프로그램 참여자의 시낭송 및 조기호 초청작가와의 북콘서트(즉석사인회)
 - 작은도서관 프로그램 참여자 등 지역주민 50여명 참석
- 3) 추진성과
 - 지역주민이 문화예술을 향유할 수 있는 기회 제공, 문화예술에 대한 역량과 관심도 제고
 - 동 작은도서관에서 행사를 주관하여 작은도서관과 책에 대한 주민들의 접근성 향상

마. 행복마을1번지 사랑의 집수리 사업 (주민자치위원회, 한국자유총연맹)

- 1) 추진내용
 - 복지사각지대 취약계층의 노후된 주택 수리로 따뜻한 산정동 만들기 실현
 - 매년 집수리 소요 취약계층 대상가구 발굴 및 사업 추진
- 2) 추진실적 : 주민자치위원회 역량강화 사업(1세대), 한국자유총연맹 (4세대)
- 3) 추진성과
 - 열악한 주거환경 개선으로 이웃의 어려움을 함께 해결 행복마을1번지 산정동 만들기 실현
 - 복지사각지대에 놓인 소외계층 발굴로 주민 복리증진 강화

바. 감염병 예방을 위한 방역소독 활동 (새마을협의회)

- 1) 추진일정 : 2021. 연중(주2회) ※ 하절기 집중추진(매년 8~10월)
- 2) 대 상 : 공동주택 및 방역 취약지역 (산정체육공원, 청호웰빙공원)
- 3) 추진성과 : 감염병 확산 방지 및 해충취약지 방역으로 시민들의 쾌적한 환경 제공

4. 2022년 주요업무 추진계획

가. 친절·질서·청결·나눔 「목포사랑운동」 내실 추진

- 1) 추진방향 : 시민 모두의 자발적 참여 유도를 통한 활성화 제고
- 2) 추진내용

【친절】 친절 식당 소개·이용하기 캠페인 추진

- 친절식당 선정 기준에 따른 설문 제작 → 동직원 및 자생조직원 친절업소 이용 및 추천 → 선정된 친절식당 이용후기 SNS 홍보

【질서】 질서(교통안전의식) 개선 캠페인 전개

- 등교길 학교 부근 횡단보도 무단 횡단 금지
- 출퇴근 시간 불법주정차 금지 등 질서안전지킴이 캠페인 실시

【청결】 깨끗한 동네만들기 청결 활동 추진

- 쓰레기배출지, 공한지, 무단투기 장소 집중 청결활동
- 잡풀제거로 밋밋해진 화단에 꽃묘 식재로 미관 개선
- 주요 행사기간(유달산 봄축제, 항구축제 등) 도로변 등 청결활동
- 주요간선도로(양을로, 연산로, 산정로) 시가지 정비

【나눔】목포사랑운동 나눔 릴레이 추진

- 경로당 어르신 보살피기(말벗, 청소, 간식 제공) 사업 추진
- 새마을부녀회 복날 어르신 건강기원 삼계탕 대접
- 자생조직연합, 설·추석 명절 및 연말연시 사랑의 물품 나눔 전개
- 바르게살기위원회 연말연시 사랑의 쌀 나눔 활동
- 반찬 나눔 행복 드림 운영
- 희망동행 협약을 통한 후원자 개발 및 나눔 문화 확산(나눔 릴레이)

나. 행복마을 꽃무릇 동산 만들기 추진 (마을공동체)

- 1) 추진방향 : 청호웰빙공원은 산정동민의 휴식공간이자 체력증진 장소로 주민 참여 꽃무릇 식재를 통해 주민화합 및 소통의 장 마련
- 2) 사업기간 : 2022. 5. 1. ~ 12. 31.
- 3) 사업위치 : 청호웰빙공원 일원
- 4) 추진내용 : 꽃무릇 1만본 식재 및 사진전 연계 행사 추진

다. 제2회 산정동 숨은 명물찾기 사진전 개최 (마을공동체)

- 1) 추진방향 : 산정동의 숨은 역사와 유래, 명물, 명인, 문화 등을 조사 및 발굴하여 사진전 개최를 통한 마을 홍보
- 2) 사업기간 : 2022. 9. 1. ~ 12. 31.

3) 사업위치 : 청호웰빙공원 일원에서 개최

4) 추진내용

- (공모전) 목포시민 누구나 / 인물, 풍경, 사물, 역사 등 산정동에 관련된 모든 것
- (사진전) 공모접수

라. 꽃피는 행복마을 신안주택 장미꽃길 조성(주민자치위원회, 으뜸마을추진단, 문태고 연합)

- 1) 추진방향 : 장미꽃길 조성하여 도시 미관개선, 신안주택과 어울어진 꽃피는 동네 만들기
- 2) 사업기간 : 2021. 5. ~ 12.
- 3) 사업내용 : 신안주택 ~ 열린교회 장미꽃길 터널 연장 조성, 지속 가꾸기(4개단체 함께 지속 추진)

마. 행복마을1번지 사랑의 집수리 사업 (주민자치위원회, 한국자유총연맹)

- 1) 추진방향 : 복지사각지대 취약계층의 노후된 주택 수리로 따뜻한 산정동 만들기 실현
- 2) 사업내용 : 매년 집수리 소요 취약계층 대상가구 발굴, 집수리 사업 추진

바. 감염병 예방을 위한 방역소독 활동 (새마을협의회)

- 1) 추진방향 : 감염병 확산 및 해충 방지를 위한 방역으로 주민들의 쾌적한 환경 제공
- 2) 사업내용 : 연중 주2회 공동주택 및 방역취약지역 방역소독 활동 전개

연산동

1. 동의 유래

1932. 1. 4 목포부(시) 구역 확장에 따라 무안군 이로면의 산정리 일부를 편입하여 백련동과 산정리의 이름을 따서 연산동이라 하였다.

2. 일반 현황

가. 연혁

- 1) 1997. 1. 1 목포시 행정구역 개편으로 산정3동에서 분동
- 2) 2002. 2. 22 목포시 연산동 1236-17 청사 이전
- 3) 2002. 3. 22 연산동 주민센터 개소

나. 지역 특성

- 1) 서해안 고속도로 및 압해대교 시·종점의 교통 요충지
- 2) 산정농공단지·삼진산업단지가 조성된 지역으로 목포산업 발전의 중추적 역할
- 3) 도시와 공단·농어촌마을이 혼재된 도·공·농 복합지역

다. 행정구역 및 인구

(2021. 12. 31)

면적 (km ²)	행정 조직			세대수	인구 수			공무원 수		비고
	법정동	통	반		계	남	여	정원	현원	
2.88	3	20	94	4,161	10,498	5,179	5,319	12	11	

라. 주택 및 주요시설

(단위 : 개소)

주 택(세대)			주 요 시 설(개소)					
계	단독	아파트	계	공공기관	종교	경로당	상가	기타
4,158	315	3,843	130	8	13	4	102	3

마. 관내 주요 기관·단체(경로당 4, 기관 7, 복지시설 2)

기관·단체명	대표 직위	성명	비고
근화그린 경로당	회장	최광자	
현대아파트 경로당	회장	장원일	
신안비치팔레스 경로당	회장	강용정	
행복주택 경로당	회장	박경자	
목포기상대	대장	황영하	
연산 119 안전센터	센터장	정영석	
향토예비군 연산동대	동대장	정세창	
자동차등록사무소	소장	김진현	
북항수질관리사무소	소장	염송주	
청호중학교	교장	하상영	
백련초등학교	교장	김인숙	
공생재활원	원장	정애라	
목포노인전문요양원	원장	이현자	

바. 자생조직

직위	성명	성별	직업(경력)
주민자치위원장	이영희	여	
통장협의회장	송관순	여	
새마을부녀회장	추서영	여	자영업
바르게살기위원장	장유진	여	서해안 공인중개사
새마을지도자	노래영	남	행정사
지역사회보장협의체	노연택	남	세진공영

사. 국민기초생활보장수급자 : 179세대 283명

3. 2021 주요업무 추진성과

가. 우수인재 육성을 위한 연산푸른장학회 장학금 지급

1) 사업개요

- 장학회 설립 배경
 - 주민자치위원(노연택)의 장학금 250만원 기탁으로 장학재단 설립
- 추진위원회 구성 및 장학생 선정기준 마련 : 2015. 5.
 - 선정대상 : 성적우수 고등학생 1명(연산동 주민등록 등재 및 거주자)
- 지원 일 : 2021. 12.
- 지원금액 : 50만원(1인당 50만원)

2) 기대효과

우수인재에 대한 지원을 강화하여 목포발전을 주도해 나갈 차세대 지도자 양성 및 교육발전에 기여

나. 범죄 없는 밝고 안전한 동네 만들기「연산지킴이」활동

1) 추진시기 : 연중(매주 화요일)

2) 참여인원 : 연산지킴이 회원 10명

3) 주요내용 : 가로등·보안등 점검, 주민불편사항, 청소년선도 등

4) 추진목적

- 주민스스로가 지역문제에 관심을 갖고 살기 좋은 동네 만들기에 앞장섬으로써 연산동 주민의식 고취
- 지속적인 선도예방으로 청소년 일탈 행위 제로화 추진

5) 추진실적

- 주민불편사항 처리 및 민방위 자율활동 30회

다. 『사랑의 김장 김치 나눔 행사』추진

1) 추진시기 : 2021. 12월

2) 주 관 : 새마을부녀회, 새마을지도자협의회

3) 추진실적

- 김장김치 250여포기를 직접 담가 관내 취약계층 60세대 및 경로당에 전달
- 홀몸노인 20여 세대 방문하여 안부 묻기와 애로사항 청취

라. 코로나19 자율방역단 운영

- 1) 추진기간 : 2021. 3. 2.(월) ~ 상황 종료시 까지
- 2) 방역장소
 - 1구역 : 연산완충녹지지역 및 서해파크골프, 목포햇살아래그룹홈
 - 2구역 : 백련공원, 목포노인전문요양원
 - 3구역 : 종교시설(8개소)
- 3) 방역 근무조 편성
 - 총 44명, 4인 11개조(자생단체, 통장단, 직원)
- 4) 활동내용
 - 종교시설, 공원, 유치원, 초등학교, 관내 업소, 버스정류장 등 다중이용 시설 중심으로 코로나 19 방역 활동 및 사회적 거리두기 홍보

마. 「친절·질서·나눔·청결」목포사랑운동 추진

- 1) 추진시기 : 2021년 연중
- 2) 참여인원 : 자생조직, 시민단체, 시민 등
- 3) 활동내용
 - 친절 : 백련지구 인근 상가 밀집지역 친절캠페인
 - 질서 : 청소년 기초(법) 질서 및 계도활동, 교통질서 지키기 캠페인 전개
 - 청결 : 공원·하천 환경정비 및 무단투기 취약지 관리 정비, 꽃·나무식재
 - 나눔 : 복지시설 및 경로당 위문, 복지사각지대 발굴하여 필수 생필품 전달

4. 2022 주요업무 추진계획

가. 연산푸른장학회 내실화 추진

- 1) 매년 하반기, 연산동 거주 중□고등학생 5명(1인당 50만원)지원
- 2) 주민자치위원회를 중심으로 연산푸른장학회 결성 및 회의추진
- 3) 장학사업을 추진하여 미래 목포 발전의 우수 인재 발굴·육성

나. 홀몸노인 체계적 관리 시스템(“따르릉 연산동입니다”) 운영

- 1) 지역사회보장협의체 위원들이 관내 위험군을 대상으로 주 1회 이상 유선으로 안부 확인 및 동 관리 리스트에 이상 유무 기록관리
- 2) 특이사항 발견 시 동 사례관리팀에서 현장방문으로 위기 해소
- 3) 고독사의 근원적 예방으로 취약계층 관리 강화

다. 목포사랑운동 지속 전개

- 1) 관광거점도시로의 도약을 위한 관광객 방문 대비 시민의식 고취
- 2) 동 실천위원회를 구성하여 친절·질서·청결·나눔의 목포사랑운동 시민 참여 독려 및 실천운동 발굴 추진
- 3) 동 자생조직과의 협업을 통해「목포사랑운동」을 정착시키기 위한 실천운동 및 캠페인 지속 전개

원산동

1. 동의 유래

옛 버덕골 지금의 본옥동 마을 일대와 1932. 3. 15 공유수면매립준공면허를 받아 염전과 잡종지로 이용되는 토지를 1988. 4. 21 죽산 토지구획정리사업을 통해 개발된 지역과 원산정이라는 지명을 가진 마을부근에 조성된 아파트단지가 들어서면서 인구가 증가함에 따라 이 지명을 원산동이라 하였다.

2. 일반 현황

가. 연혁 - 1997. 1. 1 행정동 분합으로 산정3동에서 분동되어 원산동으로 개소

나. 지역 특성

- 1) 죽산 지구 택지조성으로 대단위 주거지역이 형성
- 2) 아파트 및 원룸·빌라 단지가 많으며, 전체 인구의 75% 이상을 차지함
- 3) 서해안고속도로 및 목포대교 개통으로 종점인 북항과 인접 교통 요충지로 급부상

다. 행정구역 및 인구

면적 (km ²)	행정 조직			세대수	인구 수			공무원 수		비고
	법정동	통	반		계	남	여	정원	현원	
0.62	2	34	170	5,971	12,583	6,175	6,408	12	12	

라. 주택 및 주요시설

주 택(호)					공 공 시 설							
계	아파트	단독	연립	상가	계	공공기관	경로당	학교	병의원	종교	금융	기타
5,962	3,934	1,192	717	119	75	4	12	2	19	34	5	-

마. 사회복지 현황

총 계	국민기초 수급자	독거노인	소년소녀 가장	한부모 가족	차상위 의료급여	다문화 가정
933/1,615	647/1,023	5/5	2/4	159/429	102/129	18/25

바. 주민사랑방 운영현황

프로그램명	강사명	운영시간	운영주기	수강료
에어로빅	이흥윤	09:20~10:20	매일	
라인댄스	이흥윤	10:30~11:30	월,수,금	
요가교실	홍인숙	화목 10:35~11:35 금 11:35~12:35	화,목,금	
서예교실	김호민	14:00~16:00	화,목	

사. 자생조직

단체명	주민자치 위원회	방위협의회	바르게살 기위원회	새마을 협의회	새마을 부녀회	통장상조회
회원수	17	12	12	21	35	34

3. 2021 주요업무 추진실적

가. 자생조직과 다양한 봉사·나눔 활동 전개

- 1) 경로당 식료품 전달(주민자치위원회) : 2회/11개소
- 2) 취약계층에 이불 나눔 행사(새마을협의회)
: 취약계층 10가구에 이불 10채 전달
- 3) 어려운 이웃과 함께하는 김장김치 나눔 행사(새마을협의회, 새마을 부녀회)
: 지역아동센터 및 저소득층 50가구에 김장김치 100포기 전달
- 4) 추석명절 취약계층 송편 나눔 행사(바르게살기위원회)
: 어르신 44명, 아동복지시설 6개소에 송편 50박스 전달

나. 원산동 사랑나눔공동체 운영

- 1) 추진시기 : 2007년부터 매월 둘째 주 화요일(연 12회)
- 2) 후원대상 : 복지사각지대 저소득층 16세대
- 3) 후원자 : 43명
- 4) 수혜자 : 16세대(매년선정)
- 5) 후원내용 : 14,397천원(백미·생필품 등 지원)

다. 화목한 이웃관계 분위기 조성을 위한 「행복푸드나눔」 사업 운영

- 1) 추진시기 : 2017년부터
- 2) 추진배경
 - 아파트 거주지역 특성상 단절된 이웃관계 분위기 개선
 - 지역내 취약계층 및 경로당 등 서비스 필요주민 다수 존재
- 3) 운영방법
 - 관내 음식점 및 슈퍼마켓 등을 대상으로 대상 사업장 모집
 - 저소득취약계층, 사회복지시설 등 지원대상자 선정 및 전달
 - 선정된 사업장에 “원산동 행복푸드사업 오후점” 표지 부착
- 4) 지정업체 현황
 - 현재까지 관내 14개 업체 지정(식당, 슈퍼, 문구점 등)

라. 저소득층 어르신 무료 이·미용서비스 실시

- 1) 추진기간 : 2021. 2월 ~ 12월
- 2) 참여인원 : 원산동 직원 및 자생단체 회원 등
- 3) 추진실적 : 총 11회, 123명 참여
- 4) 추진내용
 - 주요 다중이용시설 사회적 거리두기 점검 및 방역소독
 - 취약계층 집합장소 거리두기 수칙 안내

마. 목포사랑운동 추진

- 1) 기 간 : `21. 3 ~ 11월(매월1회 이상)
- 2) 장 소 : 관내 인구 밀집지역, 전통시장, 공한지 등
- 3) 참여인원 : 동 자생조직, 유관기관, 시민 등
- 4) 내용

- 전통시장 친절·청결 캠페인 실시
- 코로나19 대응 사회적 거리두기 캠페인 실시
- 관내 청결활동, 교통안전 캠페인 실시 등

4. 2022 주요업무 추진계획

가. 자생조직과 다양한 봉사·나눔 활동 전개

- 1) 경로당 식료품 전달(주민자치위원회)
- 2) 취약계층에 이불 나눔 행사(새마을협의회)
- 3) 사랑의 김장김치 나누기 행사(새마을부녀회)
- 4) 원산동 어린이 한문교실 운영 (바르게살기위원회)

나. 원산동 사랑나눔공동체 복지사각지대 후원

- 1) 추진시기 : 매월 둘째 주 화요일(연 12회)
- 2) 후원대상 : 복지사각지대 저소득층 16세대
- 3) 후 원 자 : 43명
- 4) 후원계획 : 매월 100만원 상당(백미, 이불, 생필품 등 지원)

다. 화목한 이웃관계 분위기 조성을 위한 「행복푸드나눔」 사업 운영

- 1) 추진시기 : 연중
- 2) 후원대상 : 저소득층, 복지시설 및 경로당 등
- 3) 참여업체 : 관내 14개 업체
- 4) 후원계획 : 매월 50만원 상당 쿠폰 등 지원(음식, 반찬, 문구류 등)

라. 주민과 함께하는 주민사랑방 내실 운영

- 1) 사업기간 : 2022. 4 ~ 2022. 12.
- 2) 참여인원 : 40명
- 3) 사업내용
 - 불법투기 상습지역 CCTV 설치 : 연 2회
 - 불법투기 미분리 배출자 계도, 배출장소 청결관리 : 월 1회
 - 마을경관 개선을 위한 담벼락 개선사업 추진

대성동

1. 동의 유래

대성동은 개항이후 새로이 번창한다는 뜻에서 처음에는 번창동이라 불렀다가 다음에는 신창동으로 고치고, 이어서 크게 성장할 동이라 하여 대성동(大成洞)으로 개명하였으며, 지금의 목포여자고등학교 앞을 중심으로 발전하여 현재에 이르고 있다.

2. 일반 현황

가. 동의 연혁

- 1) 1945년 해방과 함께 목포시 행정구역 개편으로 전체 25동 중 제5동에 속함
- 2) 1953년 8월 15일 지방자치 실시로 대성1구동, 대성2구동으로 개칭
- 3) 1969년 내무부(지금의 행정안전부) 지역개편으로 대성1동, 대성2동으로 개칭
- 4) 1997년 1월 1일 목포시 행정동 통합으로 대성1·2동이 대성동으로 합동
- 5) 2006년 8월 7일 목포시 행정구역 개편으로 “남양동 1통”편입

나. 지역의 특성

- 1) 목포역 주변 시내권과 북항권을 연결하는 원도심 교통의 중심지
- 2) 가톨릭목포성지 레지오마리아 봉사기념관 완공에 이어 성미카엘 대성당이 완공되면, 성지순례객과 관광객이 급증하여 원도심 지역 경제 활성화에 크게 기여할 것으로 예상
- 3) 천년나무아파트 입주로 인구와 행정수요가 증가하고 있으며, 고령층 인구 비율이 16%로 노인복지 시책 확대 필요

다. 행정 조직 및 인구현황

(2022. 1. 1. 현재)

면적 (km ²)	행정 조직			세대수	인구 수			공무원 수		비고
	법정동	통	반		계	남	여	정원	현원	
0.34	4	16	82	2,400	4,935	2,439	2,496	11	11	

라. 주민사랑방 운영

프로그램	강사명	운영장소	운영주기	참여인원
문해교실	차주면	2층 회의실	월, 수, 금	
기공체조교실	조은세	천년나무경로당	수	
탁구교실	자율이용	2층 대강당	월~금	

마. 주요 기관

- 1) 공공기관 : 양동우체국
- 2) 학 교 : 목포여자고등학교, 대성초등학교
- 3) 금융기관 : 목포농협 대성지점, 목포대성신협 산정지점, 우리신협
- 4) 종교시설 : 가톨릭목포성지, 대성동 천주교회, 목포비전교회, 동원교회, 좋은만남교회 등

바. 주민 조직 현황

(단위 : 명)

주민자치위원회	방위협의회	바르게살기 위원회	새마을지도자		통 장	
			남	여	남	여
15	10	11	8	10	6	10

사. 저소득층 현황

(단위 : 세대/명)

국민기초수급자	소년·소녀 가장세대	모·부자 세대	독거노인	장애인
181/249	0	31/78	731	283/308

3. 2021 주요 업무 추진실적

가. 지역인재육성을 위한 대성장학회 장학금 지급

1) 사업개요

- 설립 일 : 2012. 1월
- 지원대상 : 대성동 거주 고등학생, 대학생
- 지원 일 : 2021. 6. 4.
- 지원현황 : 10명(지원액: 4,200천원)
※ (2021.6월기준) 93명 / 35,300천원

2) 기대효과

- 관내 학업성적 우수학생, 생활이 어려운 가정의 모범학생에게 장학금을 전달하여 지역인재 육성에 기여

나. 대성동 으뜸마을 만들기 사업 추진

1) 사업기간 : 2021. 2. ~ 2023. 10.

2) 참여인원 : 50명

3) 사업내용

- 으뜸마을만들기 사업단 구성 : 2021. 2.~
- 무단투기 배출 계도 및 교육, 청결 캠페인 활동 : 월 1회
- 공한지 내 대형폐기물(폐타이어, 건축자재) 수거 및 꽃 식재

4) 기대효과

- 마을 경관조성 사업을 통해 불법무단투기 근절 효과 및 마을공동체 활성화 기여

다. 주민과 함께하는 깨끗한 동네 가꾸기

1) 무단투기 CCTV 설치 : 9개소

2) 공한지 꽃밭조성 및 울타리 정비 : 3개소

3) 거리질서 지키기 캠페인 및 청결활동 추진 : 12회

4) 도로변 잡초 제거 : 연중 수시

라. 코로나19 자율방역단 활동 실시

- 1) 추진기간 : 2021. 3. ~ 상황 종료시까지
- 2) 방역장소 : 관내 종교시설, 노래방, 취약지역 등
- 3) 추진실적
 - 자생단체, 통장단 등 5인 4개조 근무조 편성하여 주3~4회 방역 실시
 - 유흥시설, 종교시설, 버스정류장 등 소독분무기 살포 및 소독약 배부
 - 코로나19 확산 방지를 위해 사회적 거리두기 지침 홍보 및 캠페인 활동을 통해 방역에 대한 동참 분위기 조성

마. 이웃과 함께하는 복지 사업 추진

이웃에게 삶의 보람을 줄 수 있는 행복나눔 행사

- 사랑나눔가게 협약 및 후원 : 13개소, 10,675천원 후원(3개소 추가 협약)
- 후원자 및 자생단체 물품 기증 : 백미, 생필품, 김장김치 등 800세대 20,025천원
- 복지사각지대 생활비 및 집수리 연계 지원 : 21세대, 20,000천원
- 취약계층 복지서비스 지원
 - 전자제품 및 생필품(15세대, 2,400천원), 도배 및 집수리(13세대, 8,500천원)
- 독거세대 주거환경 정리지원(동 마을복지 연계) : 2세대(장애인, 모자세대)
- 사랑의 난방유 지원 연계 : 2세대, 600천원
- 목포복지재단 지정기탁금 연계 지원 : 50세대, 2,000천원(백미 외 생필품)

바. 「사랑의 김장 김치 나눔 행사」추진

- 1) 추진시기 : 2021. 12월
- 2) 주 관 : 대성동 새마을부녀회
- 3) 추진실적
 - 김장김치를 직접 담가 관내 취약계층 60세대 및 경로당 전달
 - 취약계층 어르신 20세대 방문하여 애로사항 청취

4. 2022년도 주요업무 추진 계획

가. 대성장학회 운영

- 1) 장학생 선발 및 전달(9~10월중)
 - 선발인원 : 10명내외

- 장학금액 : 1인당 고등학생 300천원, 대학생 500천원
- 2) 주요내용 : 자생조직 등의 자율적 참여를 통해 장학금을 적립하고 어려운 이웃에게 지원하여 교
육기회 확대 및 인재 육성에 기여
- ※ 회원모집 지속 확대 : 독지가, 사업체 등의 자율적 기탁 유도로 더 많은 지원혜택

나. 어르신 무료 이·미용 봉사

- 1) 기 간 : 분기별 1회
- 2) 주 관 : 대성동 새마을부녀회
- 3) 주요내용 : 생활이 어려운 독거노인 등 저소득 어르신에게 무료로 머리염색 등 봉사 및 안부살피기

다. 친절·질서·청결·나눔의 「목포사랑운동」 지속 전개

- 1) 추진시기 : 2022년 연중
- 2) 참여인원 : 자생조직, 시민 등
- 3) 추진내용
 - 친절 : 친절교육, 캠페인, 홍보 활동 전개
 - 질서 : 학교 앞 교통질서 캠페인, 불법 주정차 단속, 청결활동 및 금연스티커 부착
 - 청결 : 매월 청결의 날 운영으로 무단투기 쓰레기 수거 및 잡초 제거, 쓰레기 수거함 추가 제작 설치
 - 나눔 : 나눔가게 협약, 생필품 전달 등 복지사각지대 발굴

라. 깨끗한 대성동 마을만들기 추진

- 1) 추진내용 : 정자주변 환경개선, 깨끗한 마을만들기 사업 전개
 - 벽화사업, 꽃·나무 식재, 무단 쓰레기 정화 및 캠페인 활동
- 2) 사업기간 : 2022. 3. ~ 10.
- 3) 기대효과 : 벽화, 꽃·나무 식재로 쓰레기 불법 투기 감소 및 도시 미관 개선

마. 사랑의 반찬 나눔 사업

- 1) 사업대상 : 저소득층 1인가구(기초수급자, 차상위계층, 복지사각지대)
- 2) 지원내용 : 김치구매, 추가반찬 직접 조리 등 4~5종
- 3) 주요내용 : 한부모가족세대 등 취약계층 세대에 밑반찬 4~5종을 구성해 식사에 도움을 제공, 지
역사회 돌봄 강화

목원동

1. 동의 유래

가. '97. 1. 1. 행정구역 개편으로 동별 통합

- 1) 북교동 : 북교 · 달성 · 죽교3동
- 2) 남양동 : 남교 · 양동
- 3) 무안동 : 죽 · 호남 · 무안동

나. '06. 8. 7. 북교 · 남양 · 무안동이 목원동으로 통합

2. 일반 현황

가. 지역 특성

- 1) 목포 근대 역사·문화·관광자원을 보유한 원도심의 중심지역
- 2) 과거 목포의 경제·교통의 요충지로 원도심 공동화현상으로 침체되었다가, 최근 문화도시사업 등을 통해 활력을 되찾고 있음

나. 행정 조직 및 인구

면적 (km ²)	행정구역			세대수	인구			국민기초수급자		공무원 수
	법정동	통	반		계	남	여	세대수	인원수	
1.5	14	35	151	4,373	7,271	3,681	3,590	637	791	12

다. 주민사랑방 운영 (코로나19로 잠정 운영중단)

프 로 그 램	운영장소	운 영 일	시 간	참여인원
한글교실	트윈스타(4층)	화, 수, 금	09:00~11:00	20명
노래교실	트윈스타(4층)	금(매주)	14:30~15:30	20명
웃음 치료	트윈스타(4층)	금(매주)	15:30~16:30	10명
요 가 교 실	구)무안동(2층)	월, 수, 금	10:00~11:00	20명
골 프 교 실	구)무안동(3층)	월 ~ 금	09:00~18:00	10명
클라이밍교실	구)무안동(4층)	월 ~ 금	19:00~22:00	10명
체력단련실	구)죽교3동(1층)	월 ~ 금	10:00~17:00	10명
탁 구 교 실	구)죽교3동(2층)	월 ~ 금	14:00~16:00	15명

라. 저소득층 현황

(단위 : 세대/명)

기초생활수급자	독거노인	한부모가족	차상위의료급여	다문화가정
637/791	421/421	47/106	116/145	7/18

마. 경로당 현황 : 10개소

바. 주민조직 현황 (8개, 116명)

(단위 : 명)

주민자치 위원회	방 위 협의회	바르게살기 위원회	새마을지도자		통장	지역사회 보 장협의체	작은도서관 운영위원회
			남	여			
18	16	9	10	9	35	14	5

3. 2021 주요업무 추진실적

가. 이웃사랑 나눔의 복지행정 추진

- 1) 목원동 사랑의 집수리 봉사 추진
 - 관내 저소득층 대상, 맞춤형 집수리 제공
 - 추진내역: 민관협조, 복지지동대 등을 통해 총 87세대 수리
 - 이웃사랑 실천 및 주거환경 개선을 통한 심리적 안정감 제공
- 2) 목원동 사랑나눔가게 협약체결 확대
 - 기존 16개소에서 19개소로 확대, 코로나19 위기 속 나눔의 정 실현
 - 신규 체결(3개소): 휴베이스최약국, 싸다아울렛, 서울순대
- 3) 어르신 복지증진 활동 실시
 - 경로당 어르신 안부 살피기 및 시설 점검(월1회 이상)
 - 어르신 식사나눔 (코로나19로 인해 개별포장 배달)
- 4) 지역사회보장협의체 행복봉사단 운영을 통한 소외계층 청소, 전기수리 등 재능기부 추진
- 5) 연말 사랑의 김장김치, 쌀, 연탄 등 나눔행사 추진

나. 복지사각지대 발굴 및 맞춤형복지 실현

- 1) 복지사각지대발굴 및 통합사례관리
 - 복지통장과 연계하여 분기별 복지사각지대 일제조사 및 수시 운영
 - 내부사례회의 수시 개최, 맞춤형 서비스 제공계획 수립
 - 사랑나눔가게 및 각종 후원 연계하여 대상자별 욕구에 따른 맞춤서비스 제공
- 2) 찾아가는 복지상담
 - 매월 찾아가는 복지상담을 운영하고 독거노인, 장애인 등 거동불편대상가구 집중 방문상담 실시
 - 취약계층 방문과 전화상담 등을 통한 수시 모니터링
- 3) 민관협력 활성화 및 자원관리
 - 월1회 지역사회보장협의체 회의를 통한 지역자원발굴 및 자원관리 효율화
- 4) 위기가구 긴급생계지원사업 대상자 적극 발굴
 - 코로나19로 인한 실직, 휴·폐업등 소득 감소로 인해 생계 곤란 저소득 위기가구 대상 경제적 지원 연계

다. 안전하고 쾌적한 동네 만들기 추진

- 1) 코로나19 방역활동 실시
 - 재래시장, 종교시설, 버스정류장, 공중화장실 등 다중이용시설 200여개소 방역 실시
- 2) 주민불편사항 바로처리사업 추진 (연중)

- 생활불편사항(쓰레기, 골목길 정비 등)을 최우선 해결하여, 살기좋은 깨끗한 동네 조성
- 3) 청결의 날 운영 (월 1회 이상)
 - 간선도로 및 이면도로 집중 청결활동 실시
 - 명절맞이 및 문학박람회 대비 청결활동 실시
- 4) 도로변 꽃밭 조성 및 공한지 정비
 - 차없는 거리, 북교동 한옥마을, 로데오거리, 북교동 예술인골목 등 꽃밭을 조성하고 관내 공한지 일제 정비 실시

4. 2022 주요업무 추진계획

가. 목원동 사랑나눔가게 협약체결 확대 및 나눔 활성화

- 1) 사랑나눔가게 관계자 간담회 실시 : 분기별 1회
- 2) 신규 사랑나눔가게 발굴로 코로나19 위기 속 나눔문화 확산 도모
- 3) 어르신 식사나눔, 의복나눔 시력보조기구 나눔 등 맞춤형 서비스 제공 추진

나. 이웃사랑 나눔의 정을 실현하는 목원동 추진

- 1) 사랑의 쌀 나눔행사 : 분기별 1회(명절2회 포함, 비대면 전달)
- 2) 하절기 어르신 삼계탕 대접 행사 : 통장단 활용 비대면 전달
- 3) 사랑의 김장김치 나눔행사 : 통장단 활용 비대면 전달

다. 복지사각지대 발굴 및 맞춤형복지 실현

- 1) 동 특성에 맞는 고령자, 수급자, 장애인 맞춤형 복지실현
- 2) 찾아가는 복지상담
 - 매월 독거노인, 장애인 등 거동불편대상가구 집중 방문상담 실시
 - 취약계층 방문과 전화상담 등을 통한 수시 모니터링
- 3) 민관협력 활성화 및 자원관리
 - 월1회 지역사회보장협의체 회의로 지역자원발굴 및 효율적 자원관리

라. 주민사랑방 프로그램 활성화 추진

- 1) 주민사랑방 관계자 간담회 실시 : 연 2회(코로나19상황고려)
- 2) 웃음치료, 노래교실, 요가교실 등 어르신 대상 프로그램 활성화를 위해 강의실 환경정비 및 대대적 홍보 추진

동명동

1. 동의 유래

목포항의 동쪽 갯벌을 간척하여 일본인 거류지가 되었던 곳으로 송도정으로 불리다가 해방 후 목포 동쪽에 위치하였다하여 동명동으로 개칭함

2. 일반 현황

가. 연혁

- 1) 1914. 10. 1 6정목과 송도공원부지를 병합 송도정으로 칭함
- 2) 1948. 4. 1 왜식 동명변경에 따라 동명동으로 명칭 개칭
- 3) 1997. 1. 1 동명동 일부를 삼학동으로 분리
- 4) 2004. 6. 9 현 청사로 이전 개청(부지 550평, 연건평 273평)

나. 지역 특성

- 1) 삼학도와 내항의 갯내음이 어우러진 항구 일번지이며
- 2) 목포종합수산물시장이 입지하여 각종 수산물 유통이 활발하고
- 3) 목포역, 삼학도, 여객선터미널을 연결하는 교통의 중심지

다. 행정 조직 및 인구

(단위 : 명)

면적 (km ²)	행정 조직			세대수	인구 수			공무원 수		비고
	법정동	통	반		계	남	여	정원	현원	
0.65	6	23	90	2,923	5,208	2,719	2,489	13	11	

※ 법정동 : 동명, 호남, 광동, 산정동

라. 기관·단체

구 분	경로당	초등학교	공공기관	유관기관	금융	병원	종교
동 명 동	5	1	1	6	4	7	21

마. 주민사랑방 운영

※ 코로나19로 인해 2020.2월부터 휴강 중

프로그램명	풍물교실	국악교실	요가교실	노래교실	성 인 문해교실
운영시간	화·금 15:00~17:00	월·수 14:00~16:00	월·화·목 10:00~11:00	수 14:00~16:00	월·화·목 09:30~11:30

3. 2021년 주요업무 추진실적

가. 저소득층 나눔활동을 위한 해오름봉사단 운영

- 1) 일시 : 매월 세번째 화요일('20년 11회 운영, 220세대)
- 2) 내용 : 찾아가는 복지 대상자 발굴, 매월 저소득층 식생활 개선을 위한 밑반찬 지원활동

나. 이웃사랑 나눔 행사 전개

- 1) 명절대비 사랑의 쌀 나눔 행사
 - 설, 추석명절 대비 2회, 60세대 대상 쌀 및 생필품 나눔
- 2) 관내 어르신 효사랑 실천 행사
 - 어르신 삼계탕 나눔행사 : 114가구 대접
 - 경로당 위문품 전달 및 위문 방문(5개소)
- 3) 연말연시 소외계층 나눔 행사
 - 사랑의 김장 나눔 행사(자생조직 연합)
 - 경로당 5개소, 관내단체 2개소, 저소득층 94세대 나눔
 - 저소득층 후원물품 전달 : 200세대
 - 연말동절기 이불나눔 행사 : 20세대

다. 목포사랑운동 적극 추진

- 1) 여름철 방역단 운영 : 23회
- 2) 청결활동 추진실적 : 청결, 잡초제거, 불법광고물 정비 등 30회
- 3) 도로변 꽃밭조성 : 2개소(남초 로터리, 물양장 4거리)
- 4) 중점취약지역 관리 : 4개소(물량장, 쓰레기 민원 상습 발생 구역 3곳)
- 5) 캠페인 추진 : 질서지키기 및 청결 캠페인 6회 추진

라. 코로나19 확산방지를 위한 캠페인 등 실시

- 1) 설, 추석명절 고향방문 자제 캠페인 전개 : 10회
- 2) 오미크론 확산방지 및 마스크 착용 등 캠페인 전개 : 월 4회
- 3) 다중이용시설 등 방역활동 실시 : 100회(회당 8~15명 참여)

마. 청정전남 으뜸마을 만들기 사업 추진

- 1) 무단투기 계도 및 청결활동 실시 : 월 1회
- 2) 쓰레기 배출함 제작 및 비치 : 2개소

4. 2022년 주요업무 추진계획

가. 해오름 봉사단 반찬 나눔 전개

- 주요내용 : 자생적으로 조직된 봉사단으로 저소득 세대에 직접 만든 반찬을 나누며 안부를 살핌

나. 이웃사랑 나눔 행사 전개

- 1) 명절대비 사랑의 쌀 나눔 행사
 - 설, 추석명절 대비 2회, 100세대 대상 쌀 및 생필품 나눔
- 2) 관내 어르신 효사랑 실천 행사
 - 어르신 삼계탕 나눔행사
 - 경로당 위문품 전달 및 위문 방문(5개소)
- 3) 연말연시 소외계층 나눔 행사
 - 사랑의 김장 나눔 행사(자생조직 연합)
 - 저소득층 후원물품 전달
 - 연말동절기 이불나눔 행사

다. 목포사랑운동 적극 추진

- 1) 청결활동 추진 : 청결, 잡초제거, 불법광고물 정비 등 추진
- 2) 도로변 꽃밭조성 : 2개소(남초 로터리, 물양장 4거리)
- 3) 중점취약지역 관리 : 4개소(물양장, 쓰레기 민원 상습 발생 구역 3곳)
- 4) 목포사랑운동 캠페인 추진
 - 교통질서 지키기 캠페인
 - 추진장소 : 구 청호시장 사거리, 물양장 4거리, 남초등학교 주변
 - 친절 캠페인
 - 추진장소 : 목포역 인근, 구 청호시장, 목포종합수산물시장 주변
 - 청결 캠페인
 - 추진장소 : 주요간선도로, 물양장 4거리, 항구축제 장소 등

라. 코로나19 확산방지를 위한 방역활동 및 캠페인 전개

- 1) 설, 추석명절 고향방문 자제 캠페인 전개
- 2) 오미크론 확산방지 및 마스크 착용 등 캠페인 전개
- 3) 코로나19 확산방지를 위한 방역활동 실시 : 연중
 - 참여인원 : 매 회 8~15명 (동 직원, 재정지원일자리 근로자, 자생조직 등)
 - 주요내용 : 관내 다중이용시설·시민주요보행로 등 방역 활동 실시

마. 청정전남 으뜸마을 만들기 사업 추진

- 1) 사업기간 : 2022. 2. ~ 2024. 10.
- 2) 참여인원 : 50명
- 3) 사업내용
 - 으뜸마을 만들기 추진단 구성 : 2022. 2.
 - 분리배출 요령지도 : 월 1회
 - 불법투기 미분리 배출자 계도, 배출장소 청결관리 : 월 1회
 - 쓰레기 배출함 만들기 및 배출지 비치 : 연 2회
 - 봄꽃 식재 및 관리 : 2022. 3~7월
 - 가을꽃 식재 및 관리 : 2022. 8~11월

삼학동

1. 동의 유래

1960년대 삼학도 앞바다를 매립한 지역의 의미를 살려 삼학동으로 명칭

2. 일반 현황

가. 연 혁

- 1) 1997. 1. 1. 행정구역 개편으로 동명동에서 분동.
- 2) 2000. 9. 1. 주민자치센터 개소
- 3) 2003. 1. 6. 현 청사로 이전 개청

나. 지역 특성

- 1) 원도심과 신도심을 연결하는 교통의 요충지
- 2) 단독 및 다세대주택 등이 주를 이루는 전형적인 주거지역
- 3) 자유시장을 비롯한 선박/자동차 관련 기계부품 제작/판매업체 다수 분포

다. 행정 조직 및 인구

면적 (km ²)	행정 조직			세대수	인구 수			공무원 수		비고
	법정동	통	반		계	남	여	정원	현원	
0.75	1	20	84	2,712	5,945	2,918	2,489	11	10	

라. 주민센터 운영

프로그램명	전통한춤	요가교실	라인댄스	장구/경기민요	손뜨개교실
운영시간	매주(월,목)	매주(화,수,금)	매주(월~목)	매주(월,수)	매주(목)

마. 기관·단체 : 17개(공공기관 3, 학교 1, 경로당 4, 의료기관 5, 금융기관 3)

바. 자생 조직 : 7개 조직(96명)

(자치위원회, 방위협의회, 바르게살기위원회, 남·여 새마을, 통장단, 지역사회보장협의체)

사. 국민기초생활보장 수급자 : 262세대 430명

3. 2021년 주요업무 추진실적

가. 2019년 하반기 주민제안 소규모 재생사업 선정(국토부)

- 1) 사업명 : 지구를 차갑게, 목포를 아름답게, 삼학동을 푸르게
- 2) 주요내용
 - 사업기간 : 2021 ~ 2021 (2년)
 - 사업비 : 154백만원(국비 70, 도비 14, 시비 70)
 - 사업내용 : 마을환경개선(꽃길·육묘장 조성), 마을비전계획 수립 등



나. 삼학동 「온정 나눔가게」추진

- 1) 추진배경 : 도시화로 인한 이웃관계 단절 해소 및 지역사회 복지문제 해결을 위한 지역 네트워크 구축 일환으로 저소득층의 맞춤형서비스 향상에 기여하고 자발적인 나눔 문화 확산
- 2) 주요내용
 - 일 시 : 2021. 6 ~ 12월
 - 추진대상 : 16개소(관내 자영업 사업장)
 - 주요내용 : 삼학동내 생활이 어려운 독거노인, 한부모가정 등 저소득층을 대상으로 정기적인 물품 및 재능기부를 지원
 - 추진실적 : 이불 및 생활용품 등 물품(5백만원 상당) 지원 및 피아노 무료 수강 등

다. 「친절·질서·나눔·청결」목포사랑운동 추진

- 1) 추진시기 : 2021년 연중
- 2) 참여인원 : 자생조직, 시민단체, 시민 등
- 3) 활동내용
 - 친절 : 자유시장 등 상가에 웃는 얼굴로 손님맞이하기 친절캠페인 실시
 - 질서 : 삼학초, 자유시장 주변 불법주정차 계도 및 교통질서 캠페인 실시
 - 청결 : 쓰레기 무단투기지역 및 주변 상가 방문 청결캠페인 실시
 - 나눔 : 사랑 온정나눔 가게 실천

라. 이웃과 함께하는 사랑의 나눔 활동 추진

- 1) 사랑의 김장김치 나눔 행사
 - 일 시 : 2021. 11. 30(월)
 - 대 상 : 경로당 4개소, 지역아동센터 2개소, 저소득층 등 50세대
 - 내 용 : 관내 저소득층 김장김치 전달(200포기)
- 2) 경로당 위문 : 경로당 위문 24회(월 2회)
- 3) 독거노인 안부살피기 : 통장과 담당직원이 방문(월 2회) 및 전화(주 3회)

마. 코로나19 자율방역단 운영

- 1) 추진기간 : 2021. 3. 2.(월) ~
- 2) 방역장소 : 취약계층가구, 종교시설, 다중이용시설 등
- 3) 방역 근무조 편성 : 자생단체 및 직원

4) 활동내용

- 관내 다중이용시설 및 취약계층 중심 방역활동 실시
- 자율방역단 활동 및 자체 방역활동 실시
- 다중이용시설 등 고위험 시설 방역수칙 준수 수시 점검 실시

4. 2022년 주요업무 추진계획

가. 주민사랑방 프로그램 발굴 및 활성화

- 주민사랑방 신규 프로그램 개설 운영 및 활성화 추진
 - 성인한글교실 등 신규 프로그램 개설
 - 현재 운영 중인 프로그램 활성화 추진
- 주민사랑방 간담회 실시 : 2회(상, 하반기)
 - 강사 및 수강생 애로사항 청취 및 해결
 - 주민사랑방 활성화 방안 모색 등

나. 독거어르신 지킴이단 운영

- 시 기 : 2022. 03월 ~ 12월
- 대 상 : 고독사 위험군 독거어르신 4명
- 지 원 액 : 140만원
- 재원마련 : 삼학동 통장상조회 조직 및 일부 출연금

다. 함께 만드는 따뜻한 보금자리 주거안전점검 운영

- 시 기 : 2022년 연중
- 대 상 : 기초수급자, 차상위, 복지사각지대 어르신
- 목 적 : 주거상태 취약 가구 대상, 협의체 동행 방문 후 복지지원 연계로 쾌적한 주거환경 제공
- 지 원 액 : 300만원
- 재원마련 : 지역사회보장협의체 출연금

라. 건강한 여름나기 삼계탕 나눔사업

- 시 기 : 2022년 08월
- 대 상 : 독거 등 취약계층 어르신 50명
- 지 원 액 : 70만원
- 재원마련 : 지역사회보장협의체 출연금

마. 사랑의 김장김치 나눔 행사

- 시 기 : 2022년 12월
- 대 상 : 취약계층 72세대, 경로당 4개소, 지역아동센터 2개소
- 지 원 액 : 300만원
- 재원마련 : 새마을부녀회

바. 온정나눔가게 발굴, 재능기부 및 기부물품 지원 연계

- 시 기 : 2022년 연중
- 대 상 : 저소득층 가구, 복지시설
- 지원물품 : 생필품, 음식, 재능기부
- 모집 목표량 : 20개소(기존 16개소 발굴, 신규 4개소 발굴예정)
- 발굴 주체 : 삼학동행정복지센터

사. 따뜻한 겨울나기 난방용품 지원사업

- 시 기 : 2022년 11월 ~ 12월
- 대 상 : 저소득층 15가구
- 지원물품 : 난방유, 전기장판, 이불 등 난방용품
- 지 원 액 : 150만원
- 재원마련 : 지역사회보장협의체

만호동

1. 동의 유래

목포의 태동을 알리는 목포 진영의 소재지로 조선조 세종 때 군사 조직의 하나인 만호진을 설치, 수군 만호가 머물고 있었던 곳으로 목포진, 만호진으로 불리어 오다 일제시대 목포대라고도 불리었고 광복 후 만호진의 이름을 따라 만호동이라 함

2. 일반 현황

가. 연 혁

- 1899년 남해안통·동해안통·목포대·본정통·산수통·무안통의 일부가 속함
- 1953년 목포대(만호동), 수정(수강동), 해안통(해안동), 경정(경동), 중정(중동), 금정(금동), 유정(유동), 향정(향동)을 합하여 만호동으로 명명
- 1997년 만호동 전지역과 영해동 전지역을 통합하여 만호동으로 명명
축정(축복동)을 합하여 영해동으로 명명

나. 지역 특성

- 목포의 태동을 알리는 만호진과 전설이 살아있는 삼학도가 있음
- 서남권의 해상관문으로 국제항, 국내항 여객선 터미널이 있음
- 1897년 전국4대 개항의 역사와 함께 다양한 근대역사·문화·건축자산 등 풍부한 관광자원을 간직한 원도심 중심지역임

다. 행정구역 및 인구('20. 12. 31.기준)

(단위 : 세대/명)

면적 (km ²)	행정 조직			세대수	인구 수			공무원 수		비고
	법정동	통	반		계	남	여	정원	현원	
0.94km ²	30	14	62	1,769	2,740	1,462	1,278	10	10	

라. 주택 및 주요시설

주 택(호)					주 요 시 설							
계	아파트	단독	연립	상가	계	공공기관	경로당	학교	병의원	종교	금융	기타
2,276	289	1,593	57	337	25	5	2	-	5	8	3	2

마. 자생조직 : 5개

조직명	자치위원회	방위협의회	통장연합회	새마을부녀회	바르게위원회	비고
대표	서장권	최종식	채승기	진곤영	김건자	
인원	22	16	14	17	11	

바. 사회복지 현황

(세대/인원)

총계	기초생활 수급자	차 상 위 장 애 인	기초연금	한부모가족	차 상 위 의료급여	다문화가정
708/784	234/281	421/421	-	16/42	37/40	-

사. 주민사랑방 운영

프로그램	강사명	운영요일	운영시간	운영장소	비고
요가교실	이숙현	월, 수	15:30~16:30	3층 다목적실	
서예교실	홍천의	화, 목	13:00~17:00	2층 서예교실	
풍물교실	문관수	월	13:00~13:45	만호경로당	

3. 2021년 주요업무 추진실적

가. 주민자치 특성화프로그램 함께하는 만호! 행복한 만호!

1. 반려식물 만들기 강좌운영 및 반려식물 보급
 - 지역주민들을 대상으로 반려식물 만들기 및 가꾸기 강좌 개최
 - 홀로사는 노인 등 지역주민들에게 반려식물을 보급하고 안부살피기 연계
2. 1897 트로트 노래교실
 - 1897 트로트교실을 개설하여 코로나19로 지친 주민들에게 활력 부여

나. 주민이 직접 주도하는 관광1번지 만호

1. 토야호(土夜好)·1897 거리축제 개최
 - 장 소 : 만호동 건해산물상가거리
 - 참석대상 : 목포시민 및 관광객 등
 - 주최/주관 : 건맥1897협동조합 (대표 박창수)
 - 행사내용 : 위축된 해산물 상가거리 등 골목경제 회복을 위해 맥주무제한, 플리마켓, 공연, 게임 진행 등 마을축제 개최
2. 전남 유일의 마을 영화 축제 '영화로운 만호'
 - 주 최 : 씨네로드
 - 참석대상 : 만호동 주민, 목포시민, 영화 관계인
 - 주요내용 : 영화무료상영 / 독립영화제 / 만호동 영화축제
3. 만호동의 현재와 과거를 보여주는 '옥단이와 놀다 만호동락'
 - 주 최 : 극단 아띠
 - 참석대상 : 만호동 주민, 목포시민
 - 주요내용 : 목포근대역사문화거리의 중심에 있는 만호동의 과거와 현재 스토리를 놀이, 체험, 공연, 전시, 교육, 여행의 6개 테마로 나눠 지역주민들과 함께 소통하고 창조하고 만들어가는 지역문화 콘텐츠
4. 주민이 관광가이드가 되는 '우리동네 가이드' 참여
 - 참여인원 : 만호동 주민 10명
 - 장 소 : 창성장~갑자옥모자점 일원
 - 내 용 : 근대역사문화공간 내 문화유산 안내, 목포 이야기·소식 등 홍보, 원도심 일원 행사 지원, 장애인 관광객 보조, 목포맛집 정보 제공 등 우리동네 주민이 직접 관광가이드로 참여

다. 사회복지 사각지대 발굴 및 나눔활동

1. 주거취약계층 없는 만호동 만들기
 - 우리동네 복지기동대 LED등 교체, 싱크대 교체 등 : 11세대
 - 목포공고 총동문회 취약계층 집수리봉사 : 2세대(100만원 상당)
 - 주민자치역량강화사업 집수리 활동 : 3세대(200만원 상당 도배 및 장판 교체)
 - 취약계층 클린하우스 사업 실시 : 1세대(15명 참여, 암물박스 1박스 분량)
2. 어르신 방문하여 살피기
 - 어르신 대상 나눔활동 전개 : 어르신 초복맞이 삼계탕 나눔, 경로당 청결활동, 경로당 테이블 나눔
 - 독거어르신 매주 전화 안부살피기 및 방문 안부살피기 등
3. 목포사랑 나눔운동 실시
 - 나눔활동(32회, 260명 참여) : 등지장학금 전달, 찾아가는 희망꾸러미 전달, 생필품 전달, 연료 지원 등
 - 지역자원을 활용한 저소득층 지원 : 저소득층 밑반찬 봉사 5세대, 거동불편어르신 2세대 이미용 봉사, 연말 김장김치 저소득층 150세대 전달 등

라. 주민이 만들어가는 명품만호

1. 우리동네 포토존 '벽화마을 조성사업'
 - 사업기간 : 2021. 10. ~ 12.
 - 장 소 : 만호동 관내
 - 사업내용 : 빈 공간을 활용한 벽화그리기를 통해 '견고 싶은 만호동'을 만들어 주민과 관광객에게 좋은 볼거리 제공
2. 빈집 주변 공한지 정비 및 꽃 가꾸기
 - 사업기간 : 2021 연중
 - 장 소 : 만호동 관내
 - 사업내용 : 빈집 주변 공한지 정비를 통해 쓰레기 무단투기 예방 및 마을주민을 위한 쾌적한 환경 조성
3. 제초활동을 통한 깨끗한 동네 만들기
 - 사업기간 : 2021 연중
 - 장 소 : 만호동 관내
 - 사업내용 : 인도는 물론 인적이 드문 골목골목까지 제초활동을 통해 쾌적하고 살기 좋은 동네 만들기 추진

4. 2022년 주요업무 추진계획

가. 주민과 함께하는 행복한 만호동(주민자치특성화 프로그램)

- 코로나 19로 위축된 문화·복지 프로그램 활성화를 통해 주민들의 일상생활 회복을 도우며 정서 안정에 기여
- 저소득세대 대상 반려식물 만들기 및 보급, 1897 트로트 노래교실

나. 송광아파트돌보미단과 함께하는 독거세대 반찬배달 및 아이 돌봄

1. 사업 기간 : 2022. 4. ~ 11.
2. 사업 대상 : 송광아파트 주민
3. 사업 내용
 - 혼자 사는 어르신들에게 주기적으로 직접 만든 반찬을 배달하고 안부를 확인함으로써 고독사 예방 및 서로 공존하는 마을 형성
 - 부모의 맞벌이 등으로 늦은 시간까지 혼자 있어야 하는 아이들에게 놀이 공간을 제공하고 돌봐 줌으로써 안심할 수 있는 환경 조성 및 이웃간 교류 활성화

다. 걷고 싶은 만호동 만들기

1. 청결한 관광마을 조성하기
 - 사업기간 : 2022. 4. ~ 11.
 - 사업목적 : 만호진 및 근대역사 이야기 공원 입구 빈집 주변 공한지 정비로 관광객 편의 제공 및 인근 주민들의 생활여건 개선
 - 사업내용 : 장기방치된 생활쓰레기 및 대형폐기물 수거(월1회)
주민 대상 분리배출 계도 및 불법배출 방지 홍보(월1회)
쓰레기 배출함 설치 및 관리 : 연중실시
2. 만호동 마을 꽃 가꾸기
 - 사업기간 : 2022. 4. ~ 11.
 - 사업목적 : 근대문화유산 집적지인 만호동 일대 꽃 가꾸기 사업으로 만호동을 찾는 관광객에게 볼거리 제공
 - 사업내용 : 개항문화의 거리 등 관광지 일원 꽃 식재 및 관리, 문화재 주변 공한지 꽃밭 조성 등
3. 쓰레기 무단투기 방지 조명 설치
 - 사업기간 : 2022. 4. ~ 11.
 - 사업목적 : 쓰레기 무단투기가 빈번한 골목길 등 어두운 장소에 그림자 조명을 설치하여 야간 무단투기 방지

- 사업내용 : 주요 무단투기 지역 로고젝터(그림자조명) 설치(2개소), 쓰레기 무단투기 감시활동(월1회)

4. 만호동 특성화골목 개선사업

- 사업기간 : 2022. 4. ~ 11.
- 사업목적 : 방치되어있는 특성화골목(고양이, 갈매기, 골목갤러리 골목)에 골목 아카이빙, 조명 설치, 정화활동 등을 통해 활력을 불어넣고, 마을축제와 연계하여 마을골목 홍보 및 상권 활성화 기여
- 사업내용 : 골목 청결활동(월1회), 조명설치 등 골목개선 실시

5. 만호동 거리 셔터 페인팅 및 셔터 페인팅 보완사업

- 사업기간 : 2022. 4. ~ 11.
- 사업목적 : 상가거리의 셔터를 활용한 셔터 페인팅을 통해 거리에 활력을 불어넣고, 지역공간의 문화적 재창조로 주민 문화향유 기회 제공
- 사업내용 : 거리 청결활동(월1회), 셔터페인팅 등 골목개선 실시

유달동

1. 동의 유래

- 가. 목포의 상징인 유달산의 동남쪽 아래에 위치한 동으로서 8·15 광복 이후에 일제 청산으로 단위 구역 명칭 개정시 유달동으로 명명하여 유달산과 함께 목포의 대표적인 동으로 알려져 있으며,
- 나. 1997. 1. 1. 목포시 행정동 분합에 따라 유달동과 인접한 서산동 지역을 통합하여 유달동으로 승계하였고,
- 다. 2006. 8. 7. 목포시 행정기구 개편으로 유달동과 인접한 충무동 지역을 유달동으로 통합·승계하여 현재에 이르렀다.

2. 일반 현황

가. 연 혁

- 1) 1948. 4. 1. 목포시 유달동
- 2) 1997. 1. 1. 목포시 유달동과 서산동 지역통합 - 유달동
- 3) 2006. 8. 7. 목포시 유달동과 충무동 지역통합 - 유달동

나. 지역 특성

- 1) 1897년 목포개항 당시 중심지로 서남해안의 해상관문
 - 가) 1897년 목포개항과 함께 일제시대부터 조성된 동으로 일본식 고택 등 각종 근대문화유산이 산재해 있으며
 - 나) 국토의 최남단인 서해안의 끝자락에 위치하여 전국 최대 규모의 연안여객 항로를 통해 서남해권의 여러 섬을 이어주는 해상교통의 관문이다.
- 2) 유달산을 후사면으로 하고 바다와 섬을 끼고 있는 힐링과 웰빙의 공간
 - 가) 푸른바다와 도서 등 자연이 아름다운 시민의 휴식공간으로
 - 나) 서남쪽으로 10개의 섬(유인도 5, 무인도 5)이 위치하여 자연 그대로의 아름다운 풍광과 편안하게 즐길 수 있는 해양휴식공간이 풍부하다.
- 3) 유서 깊은 문화유적과 볼거리와 즐길 거리가 산재한 목포 관광거점 명소
 - 가) 우리나라 최초 조선 육면 발상지
 - 나) 국도 1, 2호선 기점
 - 다) 충무공 이순신장군의 호국의 얼이 서린 노적봉, 모충각, 고하도진
 - 라) 일제강점기의 구일본영사관(근대역사관 1관), 구)동양척식주식회사

제2편 시정 분야별 성과와 전망

- (근대역사관 2관), 이훈동정원, 방공석굴 등
- 마) 박화성문학기념관, 노적봉예술회관, 외달도해수욕장 등
- 바) 2019년 우리나라 최장의 해상케이블카 개통, 어촌뉴딜300사업, 국제 슬로시티 지정 등으로 관광 활성화 기대

다. 행정구역 및 인구

면적 (km ²)	행정 조직			세대수	인구 수			공무원 수		비고
	법정동	통	반		계	남	여	정원	현원	
12.5	15	29	114	2,535	3,972	2,121	1,851	12	11	

※ 법정동 : 유달동, 대의동(1~3가), 중앙동(1~3가), 경동(1~2가), 서산동, 금화동, 온금동, 죽교동, 달동, 울도동

라. 주택 및 주요시설

주 택 (호)					주 요 시 설 (개소)					
계	단독	연립	아파트	상가	공공기관	학교	종교	경로당	금융기관	병원
2,983	2,542	293	1	147	5	4	18	13	1	1

마. 주민사랑방 운영 ※ 코로나19로 인해 2020.2월부터 휴강 중

프로그램명	성인문해교실	탁구교실	요가교실	기공체조	건강실버체조
운영주기	매주(월, 화, 수) 09:00~11:00	매주(월, 수, 금) 09:00~11:00	매주(월, 수, 금) 13:30~14:30	매주 (화, 수) 15:00~16:00	매주(화) 13:30~14:30

3. 2021년 주요업무 추진성과

가. 친절, 질서, 청결, 나눔의 목포사랑운동 추진

- 1) 교통질서 지키기 캠페인 전개 : 3회 35명 참여
- 2) 청결활동 및 청결 중점 추진의 날 운영 : 6회 185명 참여
- 3) 소외계층 나눔 분야 : 37회 552명 참여
- 4) 민원(주민불편사항) 처리 : 71건

나. 코로나19 대비 방역활동 및 사회적 거리두기 캠페인 추진

- 1) 유달동 관내 방역활동 전개 : 주 2~3회 실시
- 2) 코로나19 대비 사회적 거리두기 캠페인 전개 : 월 3~4회 전개
- 3) 코로나19 대비 마스크 착용 캠페인 전개 : 월 3~4회 전개
- 4) 자생조직 회의 시 사회적 거리두기 홍보 : 36회

다. 목포시장 1일 등장 체험의 날(1일 등장제) 추진

- 1) 일 시 : 2021. 12. 3.(금) 10:00 ~ 14:30
- 2) 장 소 : 유달동 행정복지센터 및 유관기관
- 3) 주요내용
 - 유공자 표창, 소통 간담회, 오찬 간담회, 관내 유관기관 방문 등

라. 2021년 섬 지역(울도) 소통의 날 운영 지원

- 1) 일 시 : 2021. 11. 19.(금) 13:00 ~ 16:00
- 2) 장 소 : 울도1구 선착장 일원
- 3) 참 석 : 100여명(시장님, 시의원, 주민, 단체 등)
- 4) 주요내용 : 사전공연, 의료상담, 이미용서비스, 주민과의 대화(주민 건의사항 청취) 등
 - 현장행정 서비스 (13:00~16:00) : 이미용서비스, 의료서비스 등
 - 주민과의 대화 (14:30~16:00) : 사전공연, 주요사업설명, 건의사항 청취

※ 전기가스점검, 농기계 점검, 경로당 위문품 전달, 방역, 주거개선 등은 행사前 완료

마. 「우리동네 아틀리에」 벽화사업 추진

- 1) 장 소 : 유달동 행정복지센터 주변 주택 담장
- 2) 주요내용 : 목포 YMCA(청소년 방과 후 아카데미)와 업무협약을 통해 청소년이 참여하는 사회공헌(마을 미관 개선) 활동으로 '벽화 그리기'사업 추진

바. 「유달동 갤러리」운영

- 1) 장 소 : 유달동행정복지센터 내 1층 복도 벽면
- 2) 전시작품 : 그림 8점
- 3) 전시기간 : 연중
- 4) 주요내용 : 동 청사 내부 벽을 활용해 온금동 등 유달동을 그리는 조순현 작가의 작품을 무료 대여해 전시

사. 「유달동 행복나눔미 사업」추진

- 1) 유달동 복지 후원기관(선경준치회집)을 통해 부식지원 연계가 필요한 고독사 위험 가구를 선정하여 밀반찬 전달 및 안부 묻기 활동
- 2) 2021년 실적 : 취약가구 5세대 정기 반찬배달(연 150만원 상당)

아. 「유달동 사랑의 연탄 나눔 행사」추진

- 1) 기 간 : 2021. 10월 ~ 2022. 1월 중
- 2) 대 상 : 관내 연탄사용 저소득 세대 총 12,800장 전달
- 3) 주요내용 : 추운 겨울 연탄을 사용하는 난방 취약계층을 위해 단체, 기관 및 독지가로부터 후원 받아 사랑의 연탄 전달

4. 2022년도 주요업무 추진계획

가. 1,000만 관광도시! 목포사랑운동으로! (친절·질서·청결·나눔)

⇒ 코로나19 대비 방역활동 및 사회적 거리두기 캠페인과 병행 추진

- 1) [친절] 우리동네 가이드 운영 등 친절 운동 전개
- 2) [질서] 불법주정차 금지 등 기본질서 지키기 캠페인 추진
- 3) [청결] 청결 중점 추진의 날 운영 및 공한지 등 청결활동 추진
- 4) [나눔] 독거노인 등 취약계층 나눔 운동 전개

나. 코로나19대비 방역활동 및 사회적 거리두기 캠페인 추진

- 1) 유달동 관내 방역활동 전개 : 매일 실시
- 2) 코로나19 대비 사회적 거리두기 캠페인 전개 : 수시
- 3) 코로나19 대비 마스크 착용 캠페인 전개 : 수시
- 4) 자생조직 회의 시 사회적 거리두기 홍보 : 매 회의 시

다. 청정전남 으뜸마을 만들기 사업 추진

- 1) 「릴레이 환경 정화활동」을 통한 클린(Clean) 유달동 만들기
 - 유달동 관내를 중심으로 분기별 릴레이 환경 정화활동 및 캠페인 전개
- 2) 아름다운 섬 가꾸기! 바다환경지킴이 정화활동
 - 외달도 등 유달동 섬 지역을 중심으로 바다환경 정화활동을 통해 해양쓰레기 제로화 운동을 실천
- 3) 아름다운 대반마을 만들기
 - 해상케이블카와 스카이워크 등 대반동 일대 관광명소 밀집 길목을 중심으로 꽃길을 조성하여 관광객과 주민들에게 아름답고 깨끗한 경관 제공
- 4) 쓰레기 없는 관광지, 깨끗한 고하도 마을 가꾸기
 - 목포시 대표 관광지로 자리 잡은 고하도 마을에 쓰레기 배출함을 설치하고 쓰레기 줍기 활동을 통해 마을 환경정화 및 미관 개선 추진

라. 「유달동 갤러리」지속 운영

- 1) 장 소 : 유달동행정복지센터 내 1층 복도 벽면
- 2) 전시작품 : 그림 7점
- 3) 전시기간 : 연중
- 4) 주요내용 : 동 청사 내부 벽을 활용해 온금동 등 유달동을 그리는 조순현 작가의 작품을 무료 대여해 전시

마. 2022 「마음을 잇는 따뜻한 유달동 나눔 운동」추진

- 1) 유달동 지역사회보장협의체를 중심으로 후원기관을 발굴하여 공공복지서비스 매칭이 어려운 복지 사각지대 대상자들과 연계함으로써 주민들의 복지 체감도 향상
- 2) 주요내용
 - 가) 대상 : 복지사각지대 발굴대상(행복e음 추출 대상자 중심)
 - 나) 복지서비스 상담, 복지사업 안내, 사례관리, 후원물품 연계, 고독사 방지 1:1 매칭 등

죽교동

1. 동의 유래

죽교동은 유달산 아래 위치하여 원래 무안현 신죽동이라고 불리었으나 1914년 행정구역 병합 시 신죽동, 쌍교동의 병합으로 신죽동의 “죽”자와 쌍교동의 “교”자를 한자씩 따서 죽교리라 명명되었다.

2. 일반 현황

가. 연혁

- 1) 무안군 이르면 신죽호
- 2) 1914년 대반동, 신죽동, 쌍교동의 병합으로 죽교리로 함
- 3) 1932. 1. 4 목포부에 편입
- 4) 1949년 동제 실시에 의하여 죽교 2동
- 5) 1997. 1. 죽교1동과 죽교 2동 병합으로 죽교동
- 6) 2000. 9. 27.“죽교동 주민자치센터”로 새롭게 출발
- 7) 2007. 9. 1.“죽교동 사무소”에서 “죽교동 주민센터”로 변경
- 8) 2017. 7. 1.“죽교동 주민센터”에서 “죽교동 행정복지센터”로 전환

나. 지역 특성

- 1) 유달산 일주도로 하단부와 북향로 주변에 위치
- 2) 단독주택 밀집지역으로 노령인구 비율이 28%
- 3) 6개 중·고교가 밀집되어, 학생유동인구가 많음

다. 행정 조직 및 인구(2019.12.31)

면적 (km ²)	행정 조직			세대수	인구 수			공무원 수		비고
	법정동	통	반		계	남	여	정원	현원	
0.75	3	16	67	1,778	2,987	1,546	1,441	11	11	

라. 저소득층 현황(2019.12.31. 세대/인원)

총계	국민기초 수급자	독거노인	소년소녀 가장	한부모 가족	차상위 의료급여	다문화 가정
637/842	362/500	179/179	-	26/64	65/79	5/20

마. 주택 및 주요시설(2019.12.31)

주 택					주 요 시 설				
계	단독	연립	아파트	상가	공공 기관	학교	종교	경로당	병·의원
2,354	2,041	79	-	234	2	6	11	3	3

바. 주민자치센터 주민자치프로그램 운영(2019.12.31)

프로그램명	성인문해교실	요가교실	기체공교실	체력단련실	주민사랑방
운영시간	월·화·목	월·화·목	월·화·목	월~금	월~금
참여인원	15명	15명	15명	30명	2명

3. 2021 주요업무 추진 실적

가. 목포사랑운동 추진

- 1) 질서 있는 거리·교통 문화의 도시를 위한 교통안전캠페인 추진
 - ▶ 목포교육지원청, 흥일중학교와 연계한 교통질서지킴이, 안전한 학교 만들기 캠페인(2회, 100명)
- 2) 깨끗하고 청정한 도시를 위한 청결활동 실천
 - ▶ 유달산일주도로 일원 쓰레기 수거 및 불법 광고물 정비(1회, 30명)
 - ▶ 관내 공한지 쓰레기 수거 및 잡초제거(1회, 10명)
 - ▶ 무단투기 지역 및 배출지 주변환경 정비(1회, 20명)
 - ▶ 쓰레기 무단투기 및 불법소각 등 계도·홍보 거기 캠페인(1회, 20명)
 - ▶ 공한지 꽃밭조성(4개소, 276㎡, 팬지 등 봄꽃 3천본 식재)

3) 사랑이 넘치는 정감이 있는 도시를 위한 나눔 실천

- ▶ 후원기관 27개소, 지원세대 711세대 지원
- ▶ 경로당, 독거노인, 저소득층 등 가정방문 및 위문품 전달
- ▶ 민간협력 연계 지원 및 물품전달(따북, 사니, 재건교회, 신명호 등)
- ▶ 사랑의 열무김치, 김장김치 전달(바르게살기운동, 새마을부녀회)
- ▶ 저소득층 주거환경개선사업 추진(새마을협의회 및 사회봉사단체)
- ▶ 마을텃밭 조성 사랑의 고구마 나눔행사(고구마 250kg 수확, 경로당, 독거노인 등 취약계층 10세대 전달)
- ▶ 독거노인 밑반찬 지원
 - 운영방법 : 지역사회보장협의체(따북) 회원들이 매월 독거노인 가정방문하여 밑반찬, 과일, 김장 김치 등 정기적 지원

나. 주요 시정현안사업 홍보

- 1) 도로변 사계절 꽃피는 거리 조성(북항로)
- 2) 초롱초롱작은도서관 골목길 벽화 조성
- 3) 쓰레기 배출지 정비 및 배출함 설치(2개소)

다. 죽교동-홍일중 '마을교육공동체' 업무 협력 추진

- 1) 일 시 : 2021. 3. 24. / 10. 6.
- 2) 장 소 : 홍일중
- 3) 참 가 : 총 50명(죽교동, 교직원 및 학생, 교육지원청, 학교전담경찰관)
- 4) 내 용
 - ▶ 교통질서 지키기 등 목포사랑운동 '질서'분야 캠페인
 - ▶ 법질서 준수, 학교폭력근절, 불건전 문화 일소 등

라. 주민사랑방 운영(코로나19로 운영 중단 중)

- 1) 요가교실, 체력단련실, 인터넷방, 성인문해교실, 기공체조, 주민사랑방
- 2) 건전한 문화여가 생활을 위한 평생학습 프로그램을 운영, 주민 만족도 향상
- 3) 동 주민사랑방 홍보 리플릿 제작·배부

마. 주민과 화합하고 소통하는 행복마을 조성

- 1) 더불어 함께하는 행복마을 조성 사업(2021. 11.)
 - ▶ 주 체 : 죽교동 새마을협의회
 - ▶ 내 용 : 관내 독거노인 및 장애인 집수리(문틀 및 방문 교체)

- 2) 취약계층 주거환경개선을 위한 도배 및 장판 교체(2021. 11.)
 - ▶ 주 체 : 죽교동 주민자치위원회
 - ▶ 내 용 : 관내 독거노인 도배 및 장판교체, 전기온수기 및 판넬설치
- 3) 생활민원 등 주민불편사항 처리(93회)
- 4) 샘골마을 새뜰마을 조성사업 및 도시재생예비사업 '샘골마을도란도란 빨래터'사업을 위한 주민설명회 실시(연중)

바. 코로나19 대응노력

- 1) 설·추석 명절 고향방문 자제 홍보 캠페인 전개(4회, 50명)
- 2) 관광지, 다중집합장소 등 대민접촉 최소화, 방역수칙 준수 홍보(4회, 100명)

4. 2022 주요업무 추진계획

가. 친절·질서·청결·나눔의 「목포사랑운동」 적극 추진

- 1) 깨끗하고 쾌적한 동네 만들기 위한 자생조직 참여위주에서 전주민이 참여하는 친절, 질서 지키기 캠페인 등 청결 운동 전개
- 2) 자생조직 참여 관내 공한지 꽃밭조성 및 도로변 잡초 제거
- 3) 불법투기 시민감시단 운영 등 민간 주도의 청결 및 불법투기 계도활동 추진

나. 서남권 상생 발전의 「도농상생교류 운동」 추진

- 1) 자매결연 지역 주민 간 지속적인 연락과 교류를 통해 상호 유대강화
- 2) 시, 동 주요 행사 추진시 초청 및 답방을 통한 상호 교류 활동 증대
- 3) 농수산물 직거래, 농촌 일손 돕기 등 협력을 통한 화합분위기 조성

다. 더불어 사는 복지공동체 구현

- 1) 관내 6개 학교를 중심, 독거노인 가정, 복지시설 대상 봉사활동을 추진
- 2) 기초생활수급자 및 복지사각 지대 취약계층 지속 관리
- 3) 여름철 열무김치 및 흑서기 대비용품 저소득층 전달
- 4) 저소득 불우이웃을 대상 "사랑의 김장 나눔행사" 추진

라. 시민을 섬기는 행정 추진

- 1) 신체적·경제적으로 어려운 주민들을 직접 찾아서 복지욕구에 맞는 다양한 서비스 제공
- 2) 주민들의 삶의 질 향상과 지역민과 함께하는 행정 지속 추진
- 3) 노인인구가 증가하는 동네 특성을 살려 실버세대의 사회참여 기반 조성 및 찾아서 봉사하고 섬기는 마을 분위기 조성

- 4) 초롱초롱작은도서관 운영을 통한 지역 독서문화 활동 장려
- 5) 독거 어르신 대상 봉사단 운영으로 고독사 예방에 기여
- 6) 관내 미용실과 연계한 찾아가는“이·미용 봉사”서비스 추진

마. 주민사랑방 운영 활성화

- 1) 특성화 프로그램 개발, 주민 요구 프로그램 개발 운영
- 2) 체력단련실·인터넷 무료이용 등 주민 편의 시설을 확충하여 편리하고 친근한 주민 쉼터로 조성
- 3) 시 홈페이지 홍보 공고 및 주요 간선도로 플래카드 설치 등 적극적인 홍보 활동으로 다수 주민 참여 유도

바. 따뜻한 겨울나기 「사랑의 김장김치」 나눔

- 1) 운영기간 : 2022. 11월 ~ 12월
- 2) 지원대상 : 취약계층
- 3) 참여주체 : 새마을부녀회
- 4) 운영방법 : 동절기 부식 마련이 어려운 취약계층에게 김장김치 지원

사. 독거노인 밀반찬 지원사업 추진

- 1) 운영기간 : 연중
- 2) 지원대상 : 독거노인 10세대
- 3) 참여주체 : 지역사회보장협의체, 지역사회 후원단체(따북)
- 4) 운영방법 : 독거노인 등 식사해결이 어려운 세대에 반찬 지원

아. 청정전남 으뜸마을 사업 지속 추진(기존 2, 신규 3)

- 1) 추진시기 : 하반기
- 2) 사업량 : 5개 사업(신규 2, 기존 3)
- 3) 사업비 : 15백만원(5개사업 * 300백만)
- 4) 참여 : 마을별 추진반 구성(자생단체 회원, 일반 주민 등)
- 5) 내용
 - ▶ 신규 : 공한지 텃밭 가꾸기, 공한지 울타리보수
 - ▶ 기존 : 길거리 화단조성, 마을 벽화그리기, 쓰레기 분리수거함 설치

북항동

1. 동의 유래

북항동은 본래 무안군 이로면 신죽호의 지역이었으나 1914년 일제의 행정구역 폐합으로 대반동, 신죽동, 쌍교동을 병합 죽교리라 하여 무안군 이로면에 편입.

1949. 동제실시에 의하여 순천당약국 - 뒷개 선창간 도로의 동편을 죽교1동으로 정함.

2. 일반 현황

가. 연 혁

- 1) 1914년 신죽동, 쌍교동을 병합 죽교리라하여 무안군 이로면에 편입
- 2) 1932. 1. 4. 목포부에 편입, 1945. 9 해안동 3정목과 4정목을 편입
- 3) 1997. 1. 1. 목포시 행정동 분합에 의해 죽교1동을 분동하여 북항동 신설

나. 지역 특성

- 1) 서해안 고속도로, 목포신항 및 도서를 연결하는 교통 요충지
- 2) 어항 및 해양수산 복합 공간 등 원도심 경계 중심지
- 3) 완충녹지, 친수공간, 유달산이 어우러진 최적의 웰빙 정주공간

다. 행정 조직 및 인구

면적 (km ²)	행정 조직			세대수	인구 수			공무원 수		비고
	법정동	통	반		계	남	여	정원	현원	
0.68	2	30	128	4,309	9,006	4,507	4,499	13	11	

라. 주택 및 기관·단체

기관·단체					
공공기관	학교	종교	경로당	금융기관	병의원
4	1	17	8	3	11

마. 국민기초생활보장 수급자 : 380세대 651명

바. 자생조직 현황

주민자치위원회	방위협의회	바르게살기위원회	새마을협의회	새마을부녀회	통장
9	18	8	11	9	30

3. 2021 주요업무추진 실적

가. 자생조직과 연계한 나눔 실천 및 지역 발전 활동 추진

1) 주민자치위원회

- 코로나19 방역 봉사활동 전개 : 서부초등학교 및 관내 다중이용시설
- 사랑의 김장나눔 행사, 설맞이 사랑의 물품 나눔, 추석맞이 나눔 등 각종 행사 지원

2) 바르게살기 위원회

- 목포사랑운동의 일환으로 에너지취약계층 침구용품 지원(20가구)
- 코로나19 방역 봉사활동 전개 : 관내 다중이용시설
- 사랑의 김장나눔 행사 지원

3) 새마을 부녀회

- 사랑의 김장나눔 행사 : 김장 김치 저소득층 지원(100가구)
- 코로나19 방역 봉사활동 전개 : 주택가 및 공원시설 등

4) 새마을협의회

- 사랑의 김장나눔 행사 지원
- 독거노인 및 복지사각지대 노후주택 집수리 사업(1가구)

5) 통장상조회

- 안전문화운동 캠페인 및 코로나19 거리두기 캠페인 전개
- 코로나19 방역 봉사활동 전개 : 관내 다중이용시설 및 각 통별 취약지
- 사랑의 김장나눔 행사 등 각종 행사 지원

나. 북향동 지역사회보장협의체 특화사업 추진

1) 사랑의 동전모으기 사업 추진

- 기간/대상 : 연중/관내 나눔가게, 상가, 은행 등
- 내 용 : 동전 모금함을 설치하여 모은 모금으로 저소득 대학생 2명 장학금 50만원씩 전달

2) 북향동 나눔가게 운영

- 12개 나눔가게 운영(백반, 짜장면, 백미, 피자치킨세트 쿠폰, 밀반찬, 돼지고기, 비타민 등 매월 1회 정기후원)

3) 하이트 맥주 병뚜껑모으기 사업

- 기간/대상 : 연중/관내 나눔가게, 상가, 은행 등
- 내 용 : 하이트 맥주 병뚜껑 8,000개(500천원) 모아서 저소득 가구 지원

4. 2022년 주요업무추진 계획

가. 친절·질서·청결·나눔 「목포사랑운동」추진

- 1) 친절한 미소로 관광객 맞이하기 캠페인 전개
 - 시기/대상 : 분기별 1회/관내 음식·숙박업소(북향회상가 집중)
 - 참여 단체 : 바르게살기위원회·통장상조회
- 2) 교통질서(멈춰서·살피고·건너요) 캠페인 전개
 - 시기/대상 : 분기별 1회/서부초 주변, 북향회센터 주변 등
 - 참여 단체 : 바르게살기위원회·통장상조회
- 3) 쾌적하고 청결한 북향동 만들기
 - 시기/대상 : 매주 1회(청결지킴이날 운영)/관내 무단투기 집중지역, 주차장, 쓰레기 배출지
 - 참여 단체 : 자생단체 연합
 - 녹색생활 실천을 위한 폐전지 및 종이팩 수거 캠페인 전개
 - 폐전지 교환 사업 및 폐전지 수거용 착한 봉투 무료 배부
 - 관내 공동주택, 다중이용시설, 학교 등에 방분하여 분리 배출 방법 안내 및 매월 1회 방문 수거 실시
- 4) 찾아가는 복지행정 추진
 - 복지사각지대 계층의 민관협력체계(지역사회보장협의체)를 통해 발굴 및 지원
 - 이웃사랑 나눔운동 연중 추진
 - 위기가정(가정폭력, 생계곤란, 질병 등) 파악 지속 관리
 - 독거노인 등 취약계층 사각지대 안부살피기, 돌봄활동 강화
 - 저소득 청소년, 다문화 가정 등 공공·민간 자원 연계 지원

나. 목포관광의 관문「Green 북향 만들기」운동 추진

- 「청결활동 담당구역 지정 책임제」운영
 - 시기/대상 : 매주 1회(목)/자생조직별 청결활동
 - 참여 단체 : 자생단체 연합
 - 내 용 : 관내 쓰레기 무단투기 집중지역, 동네주차장, 청결 사각지대 등 담당구역 지정 환경 정비 활동 및 주민 계도활동 전개

다. 따뜻하고 건강한 북향동 만들기 위한 사랑의 나눔 실천

- 1) 북향동 나눔가게 지속 운영
 - 현 황 : 12개소
 - 내 용 : 관내 상가 등에서 독거노인을 비롯한 저소득층에게 매월 정기적으로 반찬·과일·고기류 제공 및 식사대접을 통해 더불어 사는 이웃사랑 실천
- 2) 소외계층 물품 후원 : 설, 추석 사랑의 물품 나눔 행사 등

5. 2022년 특수시책

가. 목포북향노을축제 개최

- 1) 개최시기 : 2022. 10월경(예정)
- 2) 장 소 : 북향노을공원 일원
- 3) 주 관 : 북향노을축제추진위원회
- 4) 주요내용 : 노을과 함께하는 차별화된 프로그램 구성
- 5) 기대효과
 - ▶ 민관 공동개최로 주민결속력 강화와 지역공동체 형성기여
 - ▶ 북향권 먹거리·볼거리·즐길거리 제공으로 지역 경제 활성화

나. 북향 사랑음악회 개최

- 1) 개최시기 : 2022. 9월(예정)
- 2) 장 소 : 북향노을공원 일원
- 3) 주 관 : 북향동 지역사회보장협의체
- 4) 주요내용 : 음악회를 통해 '더불어 살아가는 행복한 북향동 만들기'를 위한 기금 마련
- 5) 기대효과
 - ▶ 주기적인 문화공연 행사를 통해 북향동 노을공원을 활성화하고 나눔을 실천할 수 있는 기회 제공

다. 디딤씨앗통장 1:1매칭 후원 사업 신규 추진

- 1) 시기 : 2022. 1. ~ 연중
- 2) 대상 : 자생조직 회원, 지역독지가, 나눔가게 후원 등
- 3) 내용 : 정부지원금 추가 적립되는 디딤씨앗통장 정기후원자 발굴하여 저소득층 아동에게 학자금 또는 사회진출시 기회 제공 함

용해동

1. 동의 유래

1962년 11월 21일 동명변경에 의해 용당동 일부를 나눠 용당동과 관해동의 이름을 따 용해동으로 칭함

2. 일반 현황

가. 연혁

- 1) 1932년 용해동 지역은 무안군 이로면에 속하였음
- 2) 1963.1.1. 행정구역개편으로 이로면의 일부가 목포시로 편입, 현재 용해동, 이로동, 상동, 하당동, 신흥동이 모두 이로동에 속하였음
- 3) 1994.7.6. 인구5만의 이로동을 용해동과 상동으로 분리
- 4) 1997.1.1. 행정동 개편으로 국도1호선을 기준으로 좌측(목포대 용해캠퍼스 쪽)을 용해동, 우측을 이로동으로 분리함

나. 지역 특성

- 1) 양을산 북서쪽 자락에 위치
- 2) 저소득 근로자 거주형 임대아파트 조성으로 복지수요 급증
- 3) 대양산단 진입로, 용해지구 및 백련지구 아파트 조성으로 인구 유동량과 교통량 지속적인 증가

다. 최근 특성

- 1) 목포시 주요 시책사업으로 용해지구 목포 어울림도서관 건립 사업이 진행중이며 올해 완공을 앞두고 있음.
- 2) 구 목포경찰서 부지에 호남권 통일+센터, 전라남도 청소년지원센터가 건립중(2020.10 ~ 2023. 7)에 있음.
- 3) 발굴유물을 체계적으로 보관관리할수 있는 목포 청해사 발굴유물 역사문화공간 조성을 준비중 (2022. 2 ~ 2024. 11)에 있음.

라. 행정조직 및 인구현황

면적 (km ²)	행정 조직			세대수	인구수			노인인구	직원수	비고
	법정동	통	반		계	남	여			
2.11	1	40	175	7,401	16,870	8,297	8,573	2,263	16	

마. 자생조직 현황

단체명	주민자치 위원회	통 장 협의회	바르게살 기 위원회	새마을 협의회	새마을 부녀회	방 위 협의회
인원	17	40	15	9	8	12

바. 사회복지 수혜자 현황

구분	계	국민기초 수급자	독거노인	한부모가정	차상위 의료급여	다문화가정
세대	2,245	1,077	714	237	163	54
인원	3,539	1,916	714	609	246	54

바. 주민사랑방 프로그램 운영

연번	프로그램	운영시간	장 소	(수강료)
1	성인한글교실	월, 수, 금	1층 주민대화방	무 료
2	요 가	월, 수, 금	2층 다목적실	월 25,000원
3	하모니카	월	2층 주민사랑방	월 20,000원
4	서예교실	화, 금	2층 주민사랑방	월 20,000원
5	난타교실	목	2층 다목적실	월 20,000원
6	탁 구	월, 수, 금	2층 다목적실	무 료

3. 2021년 주요업무 추진실적

가. 코로나19 대응 방역활동 및 캠페인 실시

- 1) 코로나19 방역지침 준수 점검 및 캠페인 추진
 - 추진기간 : 2021. 2월 ~ 12월
 - 대 상 : 관내 종교시설, 상가 및 다중이용시설 등 취약지역
 - 참여대상 : 동 직원, 주민자치회·통장협의회 등 자생조직
 - 추진내용 : 방역지침 준수 캠페인 전개, 명절 고향방문 자제 캠페인, 자생조직 홍보
- 2) 코로나19 방역활동 추진
 - 추진기간 : 2021. 2월 ~ 12월
 - 대 상 : 동 직원, 주민자치회·통장협의회 등 자생조직
 - 내 용 : 통장단 자율 방역단 활동, 방역활동 캠페인 전개

나. 시민과 함께하는 목포사랑 운동

- 1) 친절 분야 : 10회, 79명 참여
- 2) 질서 분야 : 11회, 713명 참여
- 3) 청결 분야 : 15회, 288명 참여
- 4) 나눔 분야 : 36회, 433명 참여

다. 용해동지역사회보장협의체 반찬 나눔

- 1) 사업명 : 『반값고 희망찬 나눔』
- 2) 추진기간 : 2021. 6. ~ 12.(매월 1회)
- 3) 지원대상 : 저소득층 1인 가구 20명(기초수급자, 차상위계층, 복지사각지대)
- 4) 지원내용 : 김치 구매, 추가 반찬 직접 조리 등 4-5종
- 5) 주요성과 : 총 6회 추진으로 매월 20세대에 반찬 직접 전달
 - 기본적으로 필요한 밑반찬 4-5종을 구성해 식사에 도움 제공
 - 협의체를 기점으로 적극적인 지역사회 돌봄 강화 분위기 조성
- 6) 후 원 : 용해동지역사회보장협의체

라. 보송보송 빨래 특공대 운영

- 1) 추진기간 : 2021. 10. ~ 11.
- 2) 대 상 : 독거노인, 중증장애인 등 세탁서비스 희망 세대

- 3) 지원내용 : 의류, 이불 등 세탁·건조 후 각 가정으로 전달
- 4) 주요성과 : 11세대 의류·이불 등 20여점을 수거해 관내 용해사우나에서 세탁·건조해 각 가정으로 전달 봉사
- 5) 후 원 : 용해사우나(대표 최철웅)

마. 복달임 건강기원 행사 추진

- 1) 추진일 : 2021. 7. 21.
- 2) 대 상 : 독거노인 및 저소득층 300세대, 경로당 14개소
- 3) 지원내용 : 어르신 무더위 극복지원을 위해 삼계탕 재료를 통장 및 직원이 대상자들 가정에 직접 전달
- 4) 후 원 : 용해동주민자치위원회

바. 사랑의 김장김치 나눔 행사

- 1) 추진일 : 2021. 12. 7.(화)
- 2) 대 상 : 저소득층 100세대, 지역아동센터, 아동원, 그룹홈, 경로당
- 3) 지원내용 : 직접 담근 김장김치를 저소득층 등 김치 필요 세대 등에 전달
- 3) 후 원 : 주민자치위원회, 새마을부녀회, 새마을지도자회 등 자생단체

4. 2022년 주요업무 추진계획

가. 목포사랑운동 살기 좋은 동네 만들기 추진

- 1) 매달 청결의 날 운영, 청결활동 실시
 - 참여대상 : 용해동 통장협의회 및 자생조직위원
 - 내 용 : 관내 도로변, 위생 취약지 쓰레기 줍기, 잡초제거 등 환경정비
- 2) 친절교육 및 캠페인 실시
 - 참여대상 : 용해동 자생조직(7개) 위원
 - 내 용 : 음식점소를 대상으로 웃는 얼굴로 손님 맞이하기 등 친절서비스 홍보물 배부
- 3) 교통질서 캠페인 실시
 - 참여대상 : 용해동 자생조직(7개) 위원
 - 내 용 : 주민들에게 교통질서 지키기 안내문을 배부하며 캠페인 전개
- 4) 독거노인, 중증 장애인등 소외계층 안부살피기

나. 보송보송 빨래특공대 운영 (특수시책)

- 1) 추진기간 : 2022년 하반기
- 2) 대 상 : 위생취약가구 중 세탁서비스를 희망하는 세대
- 3) 주요내용 : 세탁서비스를 희망하는 거동불편 세대에 빨래 수거, 세탁, 건조 후 배달
- 4) 후 원 : 용해사우나 대형세탁기 이용 제공

다. 초복맞이 어르신 건강 지원행사

- 1) 추진일 : 22. 7월중
- 2) 대 상 : 홀로사는 어르신
- 3) 주요내용 : 홀로사는 어르신들을 위한 여름나기 부식을 가정방문 전달
- 4) 후 원 : 용해동 자생조직

라. 밑반찬 나눔 사업

- 1) 추진기간 : 2022. 3. ~ 2021. 12.
- 2) 대 상 : 음식조리가 곤란한 독거노인 및 중증장애인 등 20세대
- 3) 주요내용 : 김치 구매, 추가 반찬 직접 조리 등 4-5종을 대상 세대에 직접 전달
- 4) 후 원 : 용해동지역사회보장협의체

마. 사랑의 김장김치 나눔 행사

- 1) 추진기간 : 2022. 3. ~ 2021. 12.
- 2) 대 상 : 인공호흡기 사용하는 사례관리대상자 2명
- 3) 주요내용 : 근육병으로 인한 장애로 인공호흡기를 사용하는 사례관리대상자(2명)의 가정에 인공호흡기 임대료를 지원
- 4) 후 원 : 용해동지역사회보장협의체

바. AI 케어로봇 시니어 설치사업

- 1) 추진기간 : 2022. 3. ~ 2021. 12.
- 2) 대 상 : 우울증세가 있는 독거노인 등 3세대(시범)
- 3) 주요내용 : 고령화사회에 대비하는 인공지능 로봇을 설치하여 홀로사는 어르신들의 어려움을 미리 자각하고 AI융합기술을 통한 시니어 케어(말벗, 투약, 대화 등)
- 4) 후 원 : 용해동지역사회보장협의체

사. 지역아동센터 후원사업

- 1) 추진기간 : 2022. 3. ~ 2021. 12.
- 2) 대 상 : 지역아동센터 6개소(예향, 산돌, 아동, 희망, 옴니버스, LH행복꿈터)
- 3) 주요내용 : 재정이 열악한 관내 지역아동센터 6개소의 특별활동 프로그램 운영에 필요한 재정 후원
- 4) 후 원 : 용해동지역사회보장협의체

아. 사랑의 김장김치 나눔 행사

- 1) 추진일 : 2022. 12월중
- 2) 대 상 : 관내 저소득층, 경로당, 지역아동센터, 사회복지시설
- 3) 주요내용 : 동절기를 맞아 소외계층을 위해 김장김치를 직접 담가 나눔을 실천하며 자생단체들의 역량강화, 화합도모
- 4) 후 원 : 주민자치위원회, 바르게살기위원회, 새마을부녀회, 새마을지도자회 등 자생조직

이로동

1. 동의 유래

무안군 이로면에 속해 있던 지역으로 옛 명칭에 따라 이로동으로 칭함

2. 일반 현황

가. 연 혁

- 1) 1932년 무안군 이로면에 속함
- 2) 1963.1.1. 목포시 이로동으로 편입
- 3) 현재의 용해동, 상동, 하당동, 신흥동이 모두 이로동에 속해 있었음
- 4) 1994.7.6. 인구 5만의 이로동을 용해동과 상동으로 분리 용해동에 속함
- 5) 1997.1.1. 행정동 개편으로 인하여 이로동 탄생
- 6) 과대동으로 분류된 인구 3만의 용해동을 국도 1호선을 경계로 광주로 가는 방향으로 좌측을 용해동, 우측을 이로동으로 분리
- 7) 행정동 개편시 '이로'라는 옛 명칭을 부활하자는 주민 의견에 의하여 현재의 이로동으로 칭하였음 (법정동은 용해동으로 되어 있음)

나. 지역 특성

- 1) 백년대로, 남농로, 영산로 등 목포시 대동맥이 교차하는 교통 요충지 이며 아파트 밀집지역과 농촌마을이 혼재된 도·농 병립지역
- 2) 문화예술회관, 자연사박물관, 남농기념관, 국립해양유물전시관 등 다양한 전시관과 문화유산을 안고 있는 갯바위 관광 중심지

다. 행정 조직 및 인구

면적 (km ²)	행정 조직			세대수	인구 수			공무원 수		비고
	법정동	통	반		계	남	여	정원	현원	
1.93	1	25	93	4,294	10,674	5,255	5,419		11	

라. 주민센터 운영

프로그램명	월빙요금	야생화자수	강습탁구	자율탁구	캘리그래피
운영시간	월, 수, 금 (09:30~10:30)	화 (09:30~12:30)	화, 목 (14:00~15:30)	월, 수, 금 (14:00~15:00)	월 (10:00~12:00)

마. 기관·단체 : 15개(공공기관 3, 학교 2, 경로당 8, 의료기관 1, 금융기관 1)

바. 자생 조직 : 6개 조직 110여명

주민자치위원회, 바르게살기위원회, 새마을지도자협의회, 새마을부녀회, 통장협의회, 지역사회보장협의체

사. 국민기초생활보장 수급자 : 212세대/339명

3. 2021년 주요업무 추진실적

가. 무연고 청소년을 위한 장학금 모금

- 1) 일 시 : 2021. 1.
- 2) 대 상 : 관내 무연고 청소년
- 3) 주 관 : 이로동주민자치위원회, 이로동지역사회보장협의체, (사)좋은돌봄연구소
- 4) 주요내용
 - 아버지 사망 후 혼자 이로동으로 전입한 대상자는 파키슨 등의 희귀질환을 가지고 있는 대상자에게
 - 주민자치위원회, 지역사회보장협의체에서 100만원, (사)좋은돌봄연구소에서 100만원, 이로동 직원들이 지난해 민원행정 만족도조사 최우수부서 포상금 50만원 지원 함

나. 이로장학금 지급

- 1) 일 시 : 2021. 9.
- 2) 대 상 : 관내 청소년 8명(중학생2명, 고등학생 6명)
- 3) 주 관 : 주민자치위원회
- 4) 주요내용
 - 관내 형편이 어려운 학생을 대상으로 8명에게 이로장학금 2,200천원 (중학생20만원, 고등학생 30만원) 전달

다. 독거노인세대 반찬 공급 추진

- 1) 일 시 : 2021. 3월 ~ 10월
- 2) 대 상 : 관내 독거노인 15세대
- 3) 주 관 : 이rodong새마을부녀회
- 4) 주요내용
 - 관내 홀로사는 노인 15세대에 새마을부녀회에서 직접 만든 반찬을 배달하며 어르신들의 건강과 안부를 살피는 등 소외계층 돌봄 봉사 활동 추진

라. 저소득층 가구 반려식물키우기 사업 추진

- 1) 일 시 : 2021. 8.
- 2) 대 상 : 관내 저소득 홀로 사는 가구 40세대
- 3) 주 관 : 이rodong지역사회보장협의체
- 4) 주요내용
 - 관내 저소득층 중 홀로사는 가구 40세대에 반려식물(카랑코예)을 전달하여 정서적 안정을 기여 함

마. 따뜻한 겨울나기 사랑의 김장김치 나눔

- 1) 일 시 : 2021. 12. 2.
- 2) 주 관 : 이rodong 새마을부녀회
- 3) 대 상 : 관내 소외계층 35가구
- 4) 주요내용
 - 부녀회에서 배추김치 100포기를 직접 담가 관내 어려운 이웃 35가구에 전달하며 따뜻한 겨울나기를 지원함.

바. 코로나19 자율방역단 구성 및 방역활동 추진

- 1) 인 원 : 53명 (자생조직 회원 등)
- 2) 횟 수 : 매월 주2회 실시
- 3) 내 용 : 다중이용시설, 이rodong시장 등 상가, 공동주택 주변 등
- 4) 주요내용
 - 동 자율방역단을 구성하여 다중집합시설 방역에 앞장서고, 다중이용시설에 대해 방역수칙 준수사항을 수시로 점검하며 코로나19 확산 방지에 최선을 다함.

사. 청정전남 으뜸마을 조성 사업 “우수마을” 선정

- 1) 대표마을 : 이rodong8통
- 2) 사업기간 : 2021. 2. ~ 2021. 11.
- 3) 사업내용
 - 관내 통장님과 주민들과 함께 이rodong초등학교 주변 장기 방치된 생활폐기물 정리 등 청결활동 추진 후 꽃심기(수국)를 통해 청결하고 쾌적한 사랑의 꽃밭으로 조성 함.

4. 2022년 주요업무 추진계획

가. 목포사랑운동 중점 추진

- 목표 및 중점과제

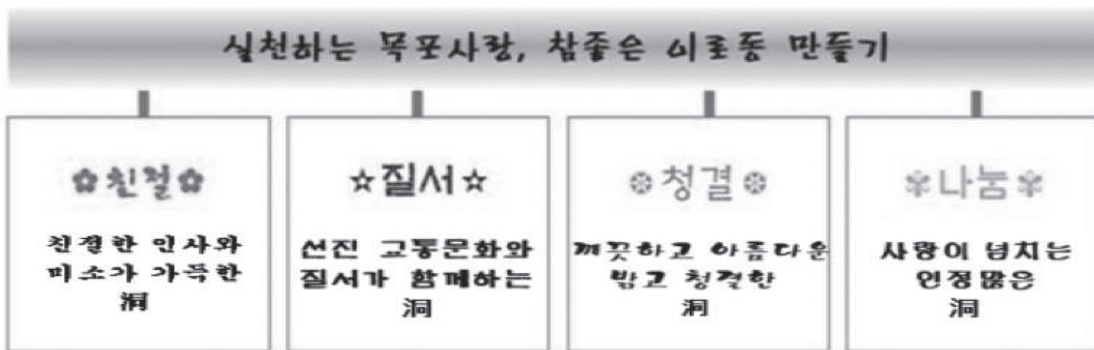

나. 독거노인세대 반찬 공급

- 1) 시 기 : 매월 세번째 수요일
- 2) 대 상 : 관내 독거노인 15세대
- 3) 주 관 : 새마을부녀회
- 4) 내 용 : 매월 직접만든 반찬을 공급하여 어르신들의 건강과 안부를 살피는 등 소외계층 돌봄

다. 이rodong장학금 지급

- 1) 시 기 : 연중
- 2) 대 상 : 관내 저소득 성적우수 학생
- 3) 주 관 : 이rodong장학회
- 4) 내 용 : 관내 어려운 학생을 대상으로 장학금을 지급하여 지역 인재 육성

라. 저소득층 가구 반려식물 키우기 사업

- 1) 시 기 : 연1회
- 2) 대 상 : 저소득층 홀로 사는 세대
- 3) 주 관 : 지역사회보장협의체
- 4) 내 용 : 고독과 외로움으로 살아가는 독거노인 및 정서적 지원이 필요한 저소득층을 대상으로 반려식물키우기 사업 추진으로 작은 위로와 치유의 시간을 가질수 있도록 삶의 질 향상 기회 마련

마. 고독사 위험군 방문 위문

- 1) 시 기 : 연중 수시
- 2) 대 상 : 무연고 청장년 저소득 20가구
- 3) 주 관 : 지역사회보장협의체
- 4) 내 용 : 예사랑나눔푸드뱅크 지원물품을 수령하여 고독사위험군 가구에 방문하여 안부살피기 돌봄 활동 추진

바. 실버매직 환상의 마술공연

- 1) 시 기 : 연2회
- 2) 대 상 : 관내 경로당 8개소
- 3) 주 관 : 지역사회보장협의체
- 4) 내 용 : 관내 경로당 어르신들을 대상으로 환상의 마술공연 관람 및 마술도구를 이용해 체험을 통해 어르신들의 여가생활 및 삶의 활력 제공

상 동

1. 동의 유래

본래 상동 지역은 목포부(시)이로면의 지역으로 옛부터 내려온 구전에 의하면 하당을 창꼬지라 하였는데 창꽃 위쪽에 있다 하여 윗마을, 윗동네 또는 상리라 칭하였고, 1994년 7월 6일 목포시 규칙 제1137호에 의거 상동으로 분동되어 오늘에 이르고 있다.

2. 일반 현황

가. 연 혁

- 1962. 11. 21 목포시에 편입 (이로동)
- 1994. 7. 6 이로동이 상동과 용해동으로 분동
- 1997. 1. 1 상동을 상동, 하당동, 신흥동으로 분리
- 2000. 9. 1 동 기능전환으로 청사내에 「상동문화의 집」 개소
- 2004. 2. 6 통반조정으로 32개통에서 35통으로 증
- 2005. 9. 1 통반조정으로 35개통에서 37통으로 증
- 2007. 7. 1 통반조정으로 37개통에서 40통으로 증
- 2016. 1. 25 통반조정으로 40개통에서 43통으로 증
- 2020. 8. 31 통반조정으로 43개통에서 50통으로 증
- 2022. 2. 7 통반조정으로 50개통에서 51통으로 증

나. 지역 특성

- 다수의 주민이 규모화된 아파트에서 거주하는 주거형태이며, 일부 농촌마을이 상존하는 도·농 병립지역
- 전남 3개 시에만 있는 영구임대주택이 위치하여 사회적 약자의 복지수요가 많은 반면, 후덕한 인심과 따뜻한 정이 넘치는 동네임
- 목포IC와 인접하며 고속버스터미널이 있는 목포의 관문

다. 행정구역 및 인구

(2022. 1. 1. 기준)

면적 (km ²)	행정 조직			세대수	인구수			노인인구	직원수
	법정동	통	반		계	남	여		
3.12km ²	2	51	214	9,705	21,560	10,584	10,976	3,309	16

라. 주요기관 및 단체

주요기관 및 단체(개소)

공공기관	학교	종교	경로당	금융기관	병·의원	기타
4	8	34	18	3	17	27

마. 주민사랑방 프로그램 운영 : 4개 프로그램

프로그램	강사명	장 소	운영주기	참여인원(일평균)
라인댄스		3층 강당	월,화,수,금	15명
요 가		3층 강당	월,수,금	10명
성인문해교실		3층 강당	월,화,목	20명
산야초 교실		3층 강당	화	10명

바. 자생조직

단체명	주민자치 위원회	방위협의회	바르게살기 위원회	새마을 협의회	새마을 부녀회	통장상조회
회원수	15	18	11	7	10	51

사. 국민기초생활수급자대상자 : 1,363세대 1,675명

3. 2021년도 주요업무 성과

가. 따뜻한 이웃(1인독거가구 안부살피기) 운영(특수시책)

- 가) 추진기간 : 2021년 연중
- 나) 대 상 : 1인독거 노인가구 36세대
- 다) 사업주체 : 동직원 및 자원봉사자
- 라) 추진내용
 - 월 1~2회 방문, 주1회 전화통화를 통한 안부살핌
 - 유관기관 네트워크 구축을 위한 업무협약 체결 ⇒ 상동장, 목포과학대 기획처장, 상동종합사회복지관장, 상리사회복지관장 등

나. 코로나19 대응 방역활동 및 캠페인 실시

- 가) 추진기간 : 2021년 연중
- 나) 대 상 : 관내 종교시설, 다중이용시설 등 방역취약지역
- 다) 주 체 : 동 직원 16명 및 동 자율방역단 67명
- 라) 주요성과
 - 관내 시설 점검 및 지도 60회, 방역활동 230회, 플래카드 게시 5개소, 추석명절 고향방문 자제 캠페인 6회, 자생조직 홍보 29회

다. 코로나19 극복! 저소득 영양만점 사랑가득 밑반찬 나눔(특수시책)

- 가) 사업기간 : 2021년 연중
- 나) 대 상 : 중증장애인, 독거노인 등 저소득취약계층 20세대
- 다) 주 관 : 상동 지역사회보장협의체
- 라) 추진내용 : 밑반찬(6종) 방문전달 및 안부살피기

라. 청각장애인을 위한 가정 경광등 설치(특수시책)

- 가) 사업기간 : 2021. 11.
- 나) 대 상 : 저소득 청각장애인 10세대
- 다) 주 관 : 상동 새마을지도자협의회
- 라) 추진내용 : 가정방문을 통한 가정 내 경광등 설치 및 사후 지속관리

마. 사랑애 김장김치 나눔 행사

- 가) 추진기간 : 2021. 11.
- 나) 대 상 : 저소득층 50여세대

다) 주 관 : 상동 새마을부녀회

라) 추진내용 : 저소득층 이웃들의 김장부담을 덜고 훈훈한 정 나눔

4. 2022년도 주요업무 추진계획

가. “따뜻한 이웃”사업(1인 독거가구 안부살피기) 추진(특수시책)

가) 추진기간 : 2022년 연중

나) 대 상 : 1인 독거가구

다) 추진내용 : 고독사 방지를 위한 독거가구(중장년위주) 민관합동 안부살피기(월2회 방문, 주1회 전화)

나. 청각장애인을 위한 가정 경광등 설치(특수시책)

가) 추진기간 : 2022. 6. ~ 12월

나) 대 상 : 10세대(저소득 청각장애인)

다) 주 관 : 상동 새마을지도자협의회

다. 삼복 더위 이기는 어르신 건강식 나눔행사

가) 추진기간 : 2022. 7 ~ 8월중

나) 대 상 : 200명(저소득층 및 독거 어르신)

다) 주 관 : 상동 바르게살기위원회

라. 독거세대를 위한 겨울철 김장김치 나눔행사 추진

가) 일 시 : 2022. 12월

나) 대 상 : 독거어르신 20세대, 각 10kg

다) 주 관 : 상동 새마을부녀회

마. 친절·질서·청결·나눔 《목포사랑운동》 추진

가) 목포사랑운동 교육 및 홍보

- 시기/대상 : 매월 회의시 또는 수시/ 직원 및 자생조직, 경로당 어르신

나) 버스터미널 주변 홍보 캠페인 집중 전개

- 시기/대상 : 매월 1회/ 터미널주변 상가·숙박시설·택시 종사자

다) 찾아가는 경로당 상담서비스 및 배식봉사로 나눔문화 실천

- 시기/대상 : 매주 1회/ 관내 경로당 및 사회복지관

하당동

1. 동의 유래

본래 무안군 이로면의 지역으로 창 꽃 위쪽이므로 윗마을, 윗동네, 웃물 또는 상리라 하였는데, 1914년 일제에 의한 행정구역 폐합에 따라 중화동과 하당리 하신진의 각 일부와 부내면의 내동 일부지역을 병합하여 상리라 해서 무안군 이로면에 편입되었다.

1962년 11월 21일 동제 실시에 의하여 목포시에 편입, '94년 7월 6일 목포시 규칙 제1137호에 의거 이로동에서 상동과 용해동으로 분동되면서 상동에 속하였으며, 1997년 1월 1일 목포시 조례 제1805호에 의거 상동을 하당동, 신흥동으로 분리 하당동은 관리구역 내에 하당마을이 있어 하당동이라 칭하였다.

2. 일반 현황

가. 연 혁

- 1) 1997. 1. 1. 목포시 조례 제1805호에 의거 상동에서 분동하여 하당동 개소
- 2) 2001. 6. 27. 하당동 주민자치센터 신축 준공 및 주민센터 개소

나. 지역 특성

- 1) 신도시지역으로 옥암, 남악지구와 인접하여 지속 발전 가능성
- 2) 아파트, 원룸·오피스텔, 단독주택이 골고루 분포된 주거단지와 병·의원, 재래시장, 쇼핑상가 등 편의시설과 생활시설을 갖추고 있음
- 3) 벤처 및 문화산업지원센터, 서남권 청정에너지 기술연구원, 어린이도서관, 영어도서관 등 지식기반시설이 집중화된 지역

다. 행정 조직 및 인구

(2021.12.31. 현재 / 단위 : 명)

면적 (km ²)	행정구역			세대수	인구			직원수	비고
	법정동	통	반		계	남	여		
1.2	2	22	87	6,428	11,744	6,062	5,682	13	

라. 기관단체 : 16개소(기관12, 학교 4, 복지시설 1)

마. 자생조직 : 6개 조직 110명

주민자치위원회, 방위협의회, 새마을협의회, 새마을부녀회, 바르게살기위원회, 통장단

바. 기초생활보장대상자 : 535세대 807명

사. 주민자치센터 프로그램

프로그램 명	에어로빅	한국춤	요가 교실	라인 댄스	탁구 교실	하모니카 교실	캘리그래피
운영시간	월~금 09:20~10:20	화, 목 15:00~16:30	월, 화, 목 11:00~12:00	월, 수, 금 14:00~15:00	수, 금 15:00~17:30	화 13:00~15:00	목 13:00~15:00

3. 2021년 주요업무 추진 실적

가. 코로나19 극복 자체 방역단 운영

- 1) 운영기간 : 2021. 2. ~ 2021. 12.
- 2) 구 성 : 자생단체회원, 동직원 등
- 3) 운영대상 : 종교시설, 복지시설, 보육시설 등 중점시설 68개소 및 상가 등
- 4) 추진실적 : 연인원 230명, 440회

나. 주민과 함께하는 주민사랑방 운영

- 1) 프로그램 : 요가, 한국춤, 에어로빅, 라인댄스, 탁구, 하모니카, 캘리그래피, 체력단련실, 인터넷방
- 2) 운영실적 : 168회, 226명

다. 더불어 사는 행복마을 하당동 만들기

- 1) 어르신 돌봄 행사
 - 사랑의 삼계탕 나눔 행사(100명) / 2021. 8. 11.~12.(2일간)
 - 사랑의 집 고쳐주기(2회) / 2021. 5. 24. / 22.11.17.

- 2) 코로나19 극복을 위한 취약가구 등 후원
 - 마스크, 기저귀, 라면, 햇반, 생닭 등 생필품, 공기살균기 및 현금 등 개인, 단체 및 익명의 기부자 참여
- 3) 지역아동 사랑의 후원
 - 개인 또는 단체에서 14회, 150명 대상 후원품 전달(백미, 치킨 등)
- 4) 자생단체 나눔 및 봉사활동 추진
 - 사랑의 간식 후원(과자, 초복 복달임) 및 안부살피기(새마을협의회, 부녀회)
 - 행복나눔, 사랑의 물품(라면 등) 나눔 행사 3회 (방위협의회)
 - 김장김치 나눔 행사(새마을부녀회 등 자생단체 연합)
 - 코로나19 극복 마스크 나눔 및 무단투기 예방 종량제봉투 나눔(바르게살기위원회)

4. 2022년 주요업무 추진 계획

가. 푸른 숲 행복마을 음악회 개최

- 1) 일 시 : 2022. 10. 중
- 2) 장 소 : 비파 2차~3차 아파트 사이 도로
- 3) 주 관 : 하당동음악제추진위원회
- 4) 참여인원 : 1,000여명
- 5) 추진내용 : 도심 속 푸른 숲을 배경으로 경로효친 사상을 고취하고 동민이 한데 어우러진 축제 의 장 마련

나. 소통과 나눔의 정이 넘치는 문화갤러리 운영

- 개인(내촌 갤러리)의 화실을 개방하여 소장품을 알릴 수 있는 기회 마련 및 문화 나눔, 동민 소통의 공간으로 활용
- 장 소 : 내촌 갤러리(바르게살기위원회 최정렬 운영)
- 소 장 품 : 수석, 한국화, 공예품, 난실 등

다. 동민과 함께하는 목포사랑운동 전개

- 주민자치위원회, 동 자생조직, 관내 기관단체가 중심이 되어 전 동민에게 파급 확산
- 중점 실천사항(8개 사업)
 - 「친절하고 깨끗한 청호시장 만들기」캠페인 전개,
 - 음식점 및 숙박업소 친절 캠페인 전개
 - 아파트 주민 엘리베이터 내 먼저 인사하기

- 관내 쓰레기 배출지 및 동네주차장 환경정비
- 김장 김치 봉사 등 이웃 사랑 나눔 실천

라. 서남권 하나되기 운동 추진

- 서남권 인접지역과 상호교류를 통해 서남권 통합분위기 조성 및 상생발전 토대 마련
- 농촌일손돕기, 특산물 판매장터 개설 등을 통해 지속적 교류 추진

마. 주민과 함께하는 주민사랑방 운영

- 주민사랑방 프로그램 간담회 개최
- 주민사랑방 활성화를 위한 다양한 홍보 실시
 - 프로그램 수강생 대상 선호도·건의사항 등 설문조사 실시
 - 자생단체 회의를 통한 홍보, 공동주택 홍보, 현수막 게시 등

바. 자생단체 나눔 및 봉사활동 추진

- 경로당 간식 전달 및 안부살피기
- 지역아동센터 지원(간식, 학용품 등) 추진
- 겨울철 김장김치 나눔 행사 추진
- 취약가구 생필품 및 밀반찬 전달 추진
- 장애인 종합 복지관 식사 배식 봉사 추진

신흥동

1. 동의 유래

본래 무안군 이로면에 속하였으나, 목포시에 편입되어 이로동의 관할에 속하였다가 이로동이 상동과 용해동으로 분동되어 상동에 속하였고, 그 후 해당 신도심 택지개발로 인구가 급증하자 상동에서 다시 분동하여 새롭게「興」할 지역의 동이란 뜻으로 “新興洞”이라 칭하였다.

2. 일반 현황

가. 연 혁

- 1) 1962. 11. 21 무안군 이로면에서 목포시로 편입되어 이로동 관할
- 2) 1994. 7. 6 이로동이 상동과 용해동으로 분동되어 상동으로 속함
- 3) 1997. 1. 1 상동에서 신흥동으로 분동 됨(목포시 조례 1805호)

나. 지역 특성

- 1) 목포교육지원청, 고용노동부 목포지청 등 주요 공공기관이 밀집된 행정의 중심지
- 2) 대단위 아파트 단지과 각종 상가, 금융, 의료시설 등이 어우러져 편리한 생활을 할 수 있는 목포 신도심의 중심 상업지역
- 3) 평화광장, 연인의 거리, 목포해상W쇼, 갯바위, 입암산 등이 있는 낭만항구 목포 관광의 중심지

다. 행정 조직 및 인구

(2019. 12. 31. 현재)

면적 (km ²)	행정 조직			세대수	인구 수			비고
	법정동	통	반		계	남	여	
1.79	1	36	168	7,284	16,363	8,132	8,231	

라. 주요시설

주요시설							
계	공공기관	경로당	학교	병의원	종교	금융	기타
129	5	8	3	45	47	14	7

마. 사회복지 현황

총 계	국민기초 수급자	독거노인	장애인	한부모가족	차상위 의료급여	다문화가정
1,254/1,704	330/552	51/51	701/716	102/258	59/86	11/41

바. 주민사랑방 운영

프로그램	강 사 명	수강인원	운영요일/운영시간		운영장소	비고
에어로빅	소은진	20	월 ~ 금	09:00~10:00	2층 체력단련실	
요가교실	문희정	20	월, 수, 금	10:30~11:30	2층 체력단련실	
라인댄스	소은진	15	월, 수, 금	13:20~14:10	2층 체력단련실	
국악·판소리	임권재	10	월, 수	14:30~16:00	2층 체력단련실	
서예교실	정정석	15	화, 금	10:00~12:00	2층 다목적실	
기타교실	미 정	-	화, 목	14:30~16:30	2층 다목적실	

사. 수상실적

- 2019년 「하반기 洞 행정 종합평가」최우수상 수상(2021. 2월 정례조회)

3. 2021년 주요사업 실적

가. 코로나19 선제적 대응 총력

- 1) 코로나19 방역지침 준수 점검 및 방역활동 추진
 - 추진기간 : 2021. 1월 ~ 12월
 - 추진실적 : 주요 다중이용시설(370여개) 사회적 거리두기 점검 및 방역소독
- 2) 코로나19 확산 방지를 위한 캠페인 추진
 - 추진기간 : 2021. 1월 ~ 12월
 - 참여대상 : 동 직원, 주민자치회·통장협의회 등 자생조직
 - 추진내용 : 방역수칙 준수 캠페인 전개, 명절 고향방문 자제 캠페인 추진 등
 - 추진실적 : 총 15회, 162명 참여

나. 「함께하는 We love 신흥」 운동 전개

- 1) 자생조직별 '이웃과 함께하는 따뜻한 사랑 나눔' 실천
 - 통장협의회 : 매주 월요일 하당노인복지관 어르신 대상 점심 배식, 서빙, 설거지 봉사 등 실시
 - 방위협의회 : 취약계층 대상 컵라면 50박스, 라면 40박스 전달
 - 바르게살기위원회 : 저소득층 10세대에 멸치, 김 세트 등 해산물 꾸러미 전달
 - 새마을부녀회 : 저소득층 90세대에 직접 담은 김장김치 전달
 - 지역사회보장협의체 : 저소득층 10세대 사랑의 식품 꾸러미 전달, 홀로사는 어르신을 위한 삼계탕 키트 30개 전달, 복지사각지대계층 20세대에 사랑의 위문품 전달, 떡국떡 40kg 전달 등
- 2) 신흥동 엔젤스 샵(천사가게) 발굴 : 5개소
 - 어려운 이웃과 함께 나누는 관내 천사가게를 지속적으로 발굴하여 나눔 문화 확산 유도

다. 친절·질서·청결·나눔, 「목포사랑운동」 추진

- 1) 친절 : 21회, 101명
 - 바가지요금 근절, 웃는 얼굴로 맞이하기 등 상가 친절 캠페인 전개
- 2) 질서 : 22회, 223명
 - 방역수칙 준수 동참 캠페인, 안전 속도 지키기 캠페인 등 전개
- 3) 청결 : 21회, 436명
 - 방역 취약시설 방역소독, 평화광장 집중 청결활동 추진 등
- 4) 나눔 : 93회, 68명
 - 컵라면, 백미, 식품꾸러미 등 후원물품 취약계층 가정에 전달

라. 복지사각지대 없는 촘촘한 복지 업무 추진

- 1) 복지사각지대 대상자 발굴 636명, 지역사회연계 나눔(물품) 릴레이 추진 96회, 안전취약계층 가스 안전차단기 설치(60세대), 고독사 지킴이단 활동(독거노인 안부, 반찬배달 등)

마. 「우리 동네, 우리 손으로 가꾸기」 추진

- 1) 자생조직 연합 청결활동 추진 : 2회
 - 봄·가을철에 깨끗하고 쾌적한 환경 조성을 위해 신흥동 자생조직이 연합하여 관내 주요 관광지 쓰레기 수거 및 잡초 제거
- 2) 토요일봉사단 운영 : 4회
 - 매월 네 번째 토요일에 관내 주민과 학생으로 구성된 자원봉사단이 관내 주요 관광지, 취약지 등 청소 및 환경정비

3) 새마을부녀회 야간 순찰활동 전개('21. 3. 26.)

- 해당지구대 연계 관내 범죄 취약지역 야간 합동 순찰활동 전개로 안전한 귀가 환경 조성 및 범죄 예방 효과 증진

바. 주민자치회 운영 활성화로 주민자치 역량 강화

1) 자매결연지 상호 교류 지속 전개 : 제주시 천지동·강진군 작천면·세종시 종촌동

2) 깨끗한 우리동네 만들기 : 쓰레기 분리배출함 제작 설치(1개소), 토요봉사단 운영

3) 저소득층 청소년 문화활동 지원사업 추진

- 꿈돌이 문화탐험대 운영 : 저소득층 청소년의 문화격차 해소 추진

4) 코로나19 확산방지 캠페인 진행

- 벚꽃 상춘객 대비 코로나19 사회적거리두기 캠페인('21. 3. 27.) : 마스크 배부 등
- 명절 고향방문 자제 가두 캠페인 : 피켓 홍보, 안내문 배부 등

4. 2022년 주요사업 계획

가. 「함께하는 We love 신흥」 운동 지속 전개

- 1) 자생조직별 '이웃과 함께하는 따뜻한 사랑 나눔' 지속 실천 등
- 2) 신흥동 엔젤스 샵(천사가게) 지속 발굴

나. 친절·질서·청결·나눔, 「목포사랑운동」 활성화

- (친절) 평화광장 음식점 및 숙박업소 대상 친절캠페인 분기별 실시, 자생조직 친절 모니터링단 운영
- (질서) 분기별 교통질서 캠페인 및 범죄취약지역 합동 야간순찰 실시
- (청결) 매월 네 번째 토요일 토요봉사단 운영, 내집(가게)앞 내가 치우기 캠페인 전개
- (나눔) 분기별 꿈돌이문화탐험대 운영, 개인 후원자 지속 발굴 등

다. 주민자치회 자치역량 강화 및 주민자치 프로그램 활성화

- 주민자치회 역량강화 : 주민자치위원 역량 강화 교육·워크숍 실시, 주민자치회 분과별 사업 다각화 추진, 지역문제 해결을 위한 주민자치 특화사업 추진
- 작은도서관 운영 활성화 : 문화 프로그램 활성화 및 주민 맞춤형 프로그램 개발 등
- 주민사랑방 운영 내실화 : 발전방향 모색을 위한 간담회 개최(2회), 평생학습 발표회 및 전시회 개최 외부 홍보활동 강화 등

라. 주민 맞춤형 복지서비스 구현

- 1) 찾아가는 보건복지서비스 제공 : 방문상담, 방문간호 서비스 제공
- 2) 지역사회보장협의체 운영 활성화
 - 주민주도형 통(通) 통(通)한 마을복지 형성, 복지사각지대 지속 발굴·지원, 매일 찾아가는 복지 상담소 운영, 기부 릴레이 사업 추진, 저소득층 긴급 구호비 지원

삼향동

1. 동의 유래

무안군 삼향면 대양리 7개 마을(산계, 산양, 월산, 장자곡, 노득동, 내화촌, 대박산)과 목포시 이로동 관내 2개 마을(석현, 신지)을 합병하여 목포시 삼향동으로 편성한 동이다.

2. 일반 현황

가. 연혁

- 1) '87. 1. 1 목포시 삼향동 신설
- 2) '97. 1. 1 목포시 행정동분합(조례 제1805호)으로 삼향, 옥암, 부흥동으로 분동

나. 지역 특성

- 1) 서해안 고속도로와 국도 1·2호선이 통과하는 교통의 요충지
- 2) 6개 자연마을과 5개 아파트 단지로 형성된 도·농복합지역으로 지속발전 가능한 도심 속 전원마을
- 3) 국제축구센터가 있으며 대양산단 분양 및 임성지구도시개발 사업이 추진 중에 있음

다. 행정 조직 및 인구

면적 (km ²)	행정구역			세대수	인구			기초수급자		직원수
	법정동	통	반		계	남	여	세대	인원	
7.7	2	15	64	2,311	4,666	2,328	2,334	215	358	10

라. 주택 및 주요시설

주 택 (호)					주 요 시 설 (개소)						
계	단독	연립	아파트	상가	계	공공 기관	학교	복지 시설	경로당	금융 기관	병원
2,284	710	52	1,489	33	22	2	3	2	12	-	3

마. 주민자치센터 운영

프로그램명	요가교실	탁구교실	풍물교실	퓨전난타	가요장구
운영시간	10:50~12:00 (월,수,목)	14:00~16:00 (화,수)	10:00~12:00 (화,금)	초급 14:00~15:00(월,금) 중급 15:00~16:00(월,금)	16:00~17:00 (월,금)

3. 2021 주요업무 성과

가. 쾌적하고 아름다운 전원마을 삼향동 가꾸기 운동 추진

- 1) 목포시 관문으로써 청결활동 실시
 - ▶ 자생조직 및 주민과 함께 청결활동 실시 : 31회 850명 참여
- 2) 공한지 정비 추진
 - ▶ 동주민센터 옆 공원 꽃밭조성 : 3개소 265㎡

나. 동민화합을 위한 행사 추진

- 1) 사랑의 김장김치 나눔행사
 - ▶ 일시/장소 : 2021. 11. 25(수)/ 삼향동행정복지센터
 - ▶ 내 용 : 소외계층 및 경로당에 김치(300포기,80박스)전달
 - ▶ 주 관 : 삼향동 자생조직 연합

다. 『찾아서 함께하는 복지행정』 실현

- 1) 기초생활수급자 정기적 방문 애로사항 청취 : 170세대
- 2) 자생조직 및 독지가와 함께하는 소외계층 살피기
 - ▶ 경로당(12개소) 방문 애로사항 청취 및 생활용품 전달: 75회

- ▶ 경로당 회장단 간담회 개최 : 4회(분기별)
- ▶ 경로당 직접 방문 노인 목용 이·미용권 배부 : 4회 440명
- ▶ 백미 및 생활용품 등 취약계층에 전달 : 7회 258세대
- ▶ 지역사회보장협의체 : 추석명절 송편나눔행사(70세대 전달)
- ▶ 자생조직연합회 : 어려운 이웃 연말 김장김치 전달(70세대 전달)

라. 주민자치센터 운영

- 1) 기체조 : 6회(32명)
- 2) 가요장구 : 6회(41명)
- 3) 탁구교실 : 4회(35명)
- 4) 퓨전난타 : 초급6회(52명), 중급6회(54명)
- 5) 풍물교실 : 6회(45명)

마. 『전원마을 삼향동 주말농장』 운영(특수시책)

- 1) 목 적
 - ▶ 녹색생활 실천 주민자치 역량 강화 사업으로 추진
 - ▶ 친환경재배를 통한 자연을 살리는 운동 참여 유도
 - ▶ 가족, 이웃과 함께하는 기회의 장으로 활용
- 2) 운영기간 : 2021. 4월 ~ 11월
- 3) 장소/면적 : 목포시 대양동 62-1번지, 약 1,828m²
- 4) 모집규모 : 150가족
- 5) 주 관 : 삼향동 주민자치위원회 및 삼향골 마을기업
- 6) 내 용
 - ▶ 가족당 17m² (약5평) 면적을 분양하고, 친환경 농업으로 자율 재배
 - ▶ 퇴비, 밭 정리(로타리), 구역 등은 주민자치위원회에서 일괄 작업
 - ▶ 남은 면적은 동 및 자생조직 단체에서 사랑 나눔을 위한 작물재배 추진

4. 2022 주요업무 추진계획

가. 친절·질서·청결·나눔을 시민과 함께 하는 「목포사랑운동」 적극 추진

- 1) 자생조직 및 주민과 연계한 청결동 실시
 - ▶ 각종 축제(유달산 봄 축제 등) 대비 자생조직 및 주민과 함께 목포시 관문인 검문소 일대 청결활동 실시
- 2) 공한지 정비 및 꽃식재, 꽃길 조성
 - ▶ 유휴농지 주말농장 조성 : 1개소(2,400㎡)
 - ▶ 꽃식재 : 2개소(260㎡)
 - ▶ 국도 1호선 주요 도로변 유휴지 정비 및 꽃길 조성 : 코스모스, 4km

나. 『주민자치센터 운영』 내실화

- 1) 주민과 함께하는 다양한 프로그램 운영
 - ▶ 문화 여가 : 풍물교실, 요가교실, 탁구교실, 퓨전난타
 - ▶ 특성화교실 : 주말농장
- 2) 강사 및 프로그램 수강생 간담회, 설문조사 등을 통하여 주민의 요구에 부응한 참신한 프로그램 적극 개발
- 3) 프로그램에 대한 운영평가 보고회 및 「참여자 발표회」 개최 추진

다. 『시민을 섬기는 복지행정』 실현

- 1) 경로당 노인회장 간담회 개최 : 4회(분기별)
- 2) 어르신들을 위하여 노인 목욕권 경로당 방문 전달
- 3) 연말 불우이웃돕기 김장김치 전달 행사 개최
- 4) 동장이 직접 정기적으로 국민기초수급세대 방문 애로사항 청취

라. 동민화합을 위한 행정 구현

- 1) 열무김치 나누기 행사 추진 : 5월
- 2) 어르신 건강의 날 행사 개최 : 7월
- 3) 지역사회보장협의체 추석 송편나눔행사 : 9월
- 4) 자생조직 연합 하계 야유회 개최 : 9월
- 5) 삼향골 풍년제 개최 : 11월
- 6) 사랑의 김장김치 나누기 행사 추진 : 11월
- 7) 자생조직 연합 송년회 개최 : 12월

옥암동

1. 동의 유래

목포시 조례 제1805호에 의거 행정동 분합, 목포시 삼향동에서 분동된 후 일부지역 부주동으로 편입
본래는 옥으로 만든 함(옥함)이었는데 음과 뜻이 변하여 옥암으로 유래

2. 일반 현황

가. 연 혁

- 1) 1987. 1. 1. 무안군 삼향면에서 목포시 삼향동으로 편입
- 2) 1997. 1. 1. 목포시 삼향동에서 목포시 옥암동으로 분동
- 3) 2011. 12. 26. 목포시 옥암동에서 일부지역 부주동으로 분동

나. 지역 특성

- 1) 학교와 아파트가 어우러져 교육과 주거의 중심지로 살기좋은 동네
- 2) 시민문화체육센터, 부주산체육공원 등이 위치한 문화·스포츠의 메카
- 3) 대형마트가 입점하여 물류의 중심지로 지역경제 활성화 도모

다. 행정 조직 및 인구

(단위 : 명)

면적	행정 조직			세대수	인구			공무원		비고
	법정동	통	반		계	남	여	정원	현원	
2.58km ²	1	22	84	4,559	11,333	5,455	5,878	11	10	

라. 주택 및 공공시설 현황

주택(호)					공공시설							
계	아파트	단독	연립	상가	계	공공기관	경로당	학교	병의원	종교	금융	기타
4,506	3,953	416	137		43	2	11	3	9	12	2	4

마. 사회복지 현황

총 계	국민기초 수급자	독거노인	소년소녀 가장	한부모가족	차상위 의료급여	다문화가정
256/527	166/279	7/7	-	48/135	24/69	11/37

바. 주민사랑방 주요 프로그램

※ 코로나19로 잠정 중단

프 로 그 램	장 소	소회의실	운영주기	1일 참여인원
기 타 교 실	고미애	소회의실	월, 수	10
들꽃자수교실	이유자	문화여가방	목	10
건 강 요 가	문원용	문화여가방	화, 수, 목	20
탁 구 교 실	양화실	체력단련실	월, 수, 금	20
체력단련실	-	소회의실	월~금	10
캘리그래피	모집예정	문화여가방	화	10
필 라 테 스	모집예정		화, 금	20

3. 2021년 주요업무 추진실적

가. 코로나19 대응 사회적 거리두기 및 방역 추진

1) 관내 시설 점검 및 방역활동 실시

- 기 간 : 2021. 1월~ 12월(연중)
- 주 관 : 동행정복지센터 직원 및 통장단
- 내 용
 - 경로당 등 취약계층 집합장소 거리두기 수칙 안내
 - 종교시설 방역수칙 점검
 - 학교, 관내 유흥주점, 노래방 등 다중이용시설 소독 및 방역수칙 준수 안내
 - 통장협의회 자율 방역단 운영 : 6개조를 구성 하여 주 1~2회 방역 실시
 - 방역소독 살균제 및 소독약 무료 배부

2) 사회적 거리두기 캠페인 실시

- 기 간 : 2021. 1월~ 12월(연중)
- 주 관 : 행정복지센터 직원 및 주민자치위원회 등
- 방 법 : 현수막 게첨 및 가두 캠페인, 자생조직 회의, 다중이용시설 방문 등
- 내 용
 - 사회적 거리두기 및 마스크 착용
 - 타지역 이동 및 사적 모임 자제 캠페인 추진

나. 「목포사랑운동_친절·질서·청결·나눔·안전분야」추진

- 1) 기 간 : 2021년 1월 ~ 12월(연중)
- 2) 사업주체 : 옥암동자생조직, 직원 등
- 3) 내 용
 - 친절 : 방문민원 및 전화민원 응대 요령 교육 등
 - 질서 : 교통질서 지키기 캠페인 등
 - 청결 : 삼향천, 학교, 공한지 쓰레기 수거 등
 - 나눔 : 취약계층 안부확인 및 명절선물/사랑의 김장김치/마스크 나눔 등
 - 안전 : 5대 불법 주정차 금지 등 교통안전 캠페인

다. 「아름다운 삼향천 가꾸기」 사업

- 1) 사업기간 : 2021년 1월 ~ 12월(연중)
- 2) 사업주체 : 옥암동 주민자치위원회
- 3) 사업내용
 - 삼향천 잡초 제거 등 청결활동
 - 반려견 및 자전거 출입 자제 캠페인
 - 미꾸라지 방생
 - 삼향천변 상사화 5,000주 식재

라. 「사랑의 쌀 뒤주함」운영

- 1) 기 간 : 2021. 1월~12월(연중)
- 2) 사업주체 : 옥암동 관내 지역주민 및 단체 등
- 3) 주요내용 : 관내 사회단체 및 후원자들이 기증한 사랑의 쌀이 뒤주함에 모아지면 어려운 이웃에게 전달하거나 편하게 가져갈 수 있도록 운영하여 더불어 사는 동네 분위기 조성에 기여

마. 안전한 옥고를 만들기

- 1) 기 간 : 2021. 7월~11월
- 2) 사업주체 : 옥암동주민자치위원회
- 3) 주요내용 : 가스를 사용하는 독거어르신 등 취약계층 32세대에 화재 등 안전사고를 예방하기 위한 「가스 타이머콕」설치

바. 옥암동 역사 유적(기념물) 알아보기

- 1) 기 간 : 2021. 3월 ~ 8월
- 2) 목 적 : 지역 곳곳에 숨겨진 옥암동의 역사적 유적과 기념물을 찾아보고 널리 알리기 위함
- 3) 추진내용
 - ' 21. 3. : 일제 징용 위령탑
 - ' 21. 4. : 옥암동 입석
 - ' 21. 5. : 새마을지도자기념탑
 - ' 21. 6. : 참전용사기념탑
 - ' 21. 7. : 이로면 임성시장 기념비
 - ' 21. 8. : 옥암동 초당산 고분(말무덤)

4. 2022년 주요업무계획

가. 친절·질서·청결·나눔·안전「목포사랑운동」추진

- 1) 기 간 : 2022. 2. ~ 12.
- 2) 주 체 : 옥암동 자생조직, 직원 등
- 3) 추진내용
 - 친절 : 방문민원 및 전화민원 응대 요령 교육 등
 - 질서 : 교통신호 지키기, 불법주정차 안하기 캠페인 등
 - 청결 : 쓰레기 무단배출 금지 캠페인 전개
 - 나눔 : 취약계층 안부 살피기, 후원물품 및 음식 나누기 등
 - 안전 : 범죄 예방을 위한 자율방범대 운영, 재난 취약시설 점검 등

나. 「청정전남 으뜸마을」 사업 추진

- 기 간 : 2022. 2. ~ 12.
- 장 소 : 삼향천 등 5개소
- 주 체 : 깨끗한 옥고을 만들기 외 4개 마을

다. 「사랑의 쌀 뒤풀이」운영

- 1) 기 간 : 2022. 1월~12월(연중)
- 2) 사업주체 : 옥암동 관내 지역주민 및 단체 등
- 3) 주요내용 : 관내 사회단체 및 후원자들이 기증한 사랑의 쌀이 뒤풀이에 모이지면 어려운 이웃에게 전달하거나 편하게 가져갈 수 있도록 운영하여 더불어 사는 동네 분위기 조성에 기여

라. 「아름다운 삼향천 가꾸기」 사업

- 1) 사업기간 : 2022년 1월 ~ 12월(연중)
- 2) 사업주체 : 옥암동 주민자치위원회
- 3) 사업내용
 - 삼향천 산책로에 계절꽃 식재로 아름다운 꽃밭 조성
 - 삼향천 생태하천 조성을 위한 오리 방생

부흥동

1. 동의 유래

행정동 분합에 의하여 1997. 1. 1 자로 삼향동에서 분동, 영산강하굿둑 입구 왼편에 부흥산이 있어 부흥동으로 칭하였다.

2. 일반 현황

가. 지역 특성

- 1) 신도심지역으로 아파트 등 공동주택이 90%를 차지하고 있으며 비교적 젊은층의 생활과 경제활동의 근거지 지역
- 2) 우리시 동쪽 관문에 위치하고 있으며 삼향천, 장미의 거리, 평화광장 등 시민들의 주요 편의시설 및 휴식공간이 위치해 있음

나. 행정구역 및 인구

(단위 : 명)

면적 (km ²)	행정구역			세대수	인구			직원수
	법정동	통	반		계	남	여	
0.68	1	23	125	3,839	8,152	3,978	4,174	12

다. 사회복지 분야

(단위 : 세대/명)

계	기초생활 세대수	기초연금 대상자	한부모 세대	차상위계층 대상자 수	등록 장애인수	가정위탁 아동
1,148/1,790	191/284	604/742	48/121	112/150	492/492	1

라. 관내 아파트 현황(9개, 3,210세대)

연번	아파트명	세대수	연번	아파트명	세대수	연번	아파트명	세대수
1	부영1차	308	4	부영5차	279	7	우미오션빌	401
2	부영2차	502	5	제일 1차	433	8	에메랄드골드	61
3	부영3차	637	6	우미블루빌	551	9	거성센트럴뷰	38

마. 자생조직 : 5개단체 98명

계	주민자치 위원회	바르게 살기	새마을 협의회	새마을 부녀회	통장 협의회	비고
98	27	15	11	22	23	

바. 민원처리 분야

총 계	주민등록			가족관계 등록 업무	제증명발급			비고
	전·출입	증발급 (신규,재발급)	기타 (등록,말소)	신고처리 (출생,사망)	주민 등·초본	인감증명 및 신고	기타제증명 (FAX민원포함)	
34,223	1,426	693	10	70	14,435	11,083	6,506	

사. 대형폐기물 처리

총건수	'21.1.1 ~ 6. 30	'21. 7. 1 ~ 12. 31	1일처리건수	비고
10,489건	5,538건	4,951건	40건	

3. 2021년 주요업무 추진실적

가. 설·추석 명절 사랑의 쌀 나눔 행사

- ▶ 일 자 : 설, 추석 2회
- ▶ 사업주체 : 지역사회보장협의체, 주민자치위원회, 바르게살기위원회, 새마을지도자협의회, 통장협의회 등
- ▶ 주요내용 : 2021년 후원자 발굴 32개소, 저소득층 500세대 지원
- ▶ 추진실적 : 쌀 10kg 350포, 라면(6개입) 100박스, 마스크 등 관내 저소득세대 전달
- ▶ 기대효과
 - 명절을 맞아 소외되기 쉬운 저소득층을 위로하고 이웃사랑 실천
 - 민관협력을 통해 지역사회 민간자원 개발로 공동체 의식 도모

나. 여름나기 사랑의 생수나눔

- ▶ 기 간 : 2021. 7. 26. ~ 9. 3.(6주간)
- ▶ 사업주체 : 부흥동행정복지센터, 지역사회보장협의체
- ▶ 주요내용 : 심신이 허약한 어르신, 미화요원, 폐지줍는 어르신, 택배기사 등 동행정복지센터 이용 주민들이 자유롭게 생수 이용
- ▶ 추진실적 : 1일 60명(300ml) 가량, 1300여명 이용
- ▶ 기대효과
 - 폭염으로 인한 온열환자 발생을 예방
 - 시원한 생수와 무더위 쉼터를 제공함으로써 건강한 여름나기 지원

다. 사랑의 김장김치 나눔

- ▶ 일 자 : 2021. 12. 15.(수)
- ▶ 사업주체 : 새마을부녀회
- ▶ 주요내용 : 관내 저소득 독거노인, 조손가정, 다문화가정 등 50세대에 김장김치(7kg) 전달
- ▶ 기대효과
 - 동절기 어려움을 겪는 저소득 가정 및, 독거노인, 이주외국인 세대 등 소외계층에 나눔을 통한 이웃사랑 실천

라. 부흥동 우렁각시들 운영

- ▶ 일 자 : 2021. 4. ~ 12.(월 1회, 둘째주 화요일)
- ▶ 사업주체 : 동행정복지센터, 지역사회보장협의체
- ▶ 수혜대상자 : 식생활유지에 어려움을 겪는 저소득 독거가구
- ▶ 주요내용
 - 동지역사회보장협의체 내 '반찬나눔 봉사팀'(부흥동 우렁각시들)을 구성하여 밑반찬 4~5종을 직접 조리 및 전달, 안부살피기 병행

마. 부흥동 마을공동체- 행복마을 축제

- ▶ 일 자 : 2021. 11. 19.(금)
- ▶ 장 소 : 부흥동 동근공원 일원
- ▶ 참석대상 : 마을 주민 및 관계자 99명
- ▶ 주요내용 : 바람개비숲 포토존, 부흥동 가을 음악회, 꿈꾸는 합창단, 부흥동 복면가왕, 우리동네 손흥민 등
- ▶ 주 관 : 부흥동 마을공동체

바. 이웃사랑 행복나눔 릴레이

- ▶ 어르신 사랑의 설렁탕 나눔 행사(통장단, 장수옥설렁탕)
 - 관내 취약세대에 설렁탕 150세트 전달
- ▶ 어르신 삼계탕 나눔 행사(부흥동주민자치위, 동일광고, 송월타월)
 - 관내 취약세대에 삼계탕 30팩 가정방문 전달
- ▶ 목포사랑나눔봉사단 쌀 후원
 - 백미(10kg) 7포를 저소득 다문화가정 7세대에 전달
- ▶ 목포비파클럽 후원 사랑의 백미 전달
 - 백미(10kg) 50포를 차상위 계층 50세대에 전달
- ▶ 진참치 후원 물품 전달
 - 화장지 60박스 및 생수 30박스를 저소득 한부모가정 30세대에 전달
- ▶ 목포태양라이온스클럽 사랑의 마스크 전달
 - 마스크 3,000매를 저소득 한부모 가족 100세대에 전달

4. 2022 주요업무 추진계획

가. 『청정전남 으뜸마을 만들기』사업 추진

- ▶ 추진기간 : 2022. 4월 ~ 연중
- ▶ 주 관 : 부흥동 자생단체
- ▶ 추진내용
 - 하당청소년문화센터 근처 쓰레기 배출함 설치
 - 목포지방해양수산청 도로변 일대 화초 식재
 - 부흥교 및 당가두교 벽화 그리기

나. 『목포사랑운동』중점 추진

- ▶ 추진기간 : 2022. 3월 ~ 연중
- ▶ 주 관 : 동 자생조직, 사회단체, 전시민 등
- ▶ 추진내용
 - 청결활동(월1회 이상), 상가·음식점 손님맞이 친절캠페인 전개, 교통밀집지역 및 학교 인근 교통 질서 지키기 캠페인, 이웃사랑 나눔 실천
 - 【친절】 : 친절한 인사와 미소의 도시
 - 【질서】 : 질서있는 거리, 교통문화 도시
 - 【청결】 : 깨끗하고 청결한 도시
 - 【나눔】 : 사랑이 넘치는 정감있는 도시

다. 『이웃사랑』 행복 나눔 운동전개

- ▶ 추진기간 : 2022. 1월 ~ 연중
- ▶ 추진내용
 - 명절 사랑의 쌀 나눔 추진 : 설·추석 명절(2월, 9월)
 - 하절기 생수나눔 추진 : 동행정복지센터 내 생수 비치(폭염기 8월)
 - 거동불편 노인·장애인 이미용봉사 : 월 1회, 찾아가는 이미용서비스 제공
 - 소외계층 김장김치 나눔 : 새마을부녀회(11~12월중)
 - 복지사각지대 발굴 및 지원 : 지역사회보장협의체, 100세대

라. '부흥동 우렁각시들' 자원봉사 구성·운영

- ▶ 추진기간 : 2022. 2월 ~ 연중(매월 넷째주 목요일)
- ▶ 대 상 : 월 5세대 이내(알콜중독, 중증질환, 무자녀 독거노인 등)
- ▶ 주요내용 : 반찬 조리, 청소 또는 말벗하기
- ▶ 기대효과
 - 지역 자원을 활용한 복지사각지대 발굴 및 서비스 연계·지원 활성화
 - 지역 단위 나눔 문화 확산 동기 부여

부주동

1. 동의유래

과거 영산강 하구변에 자리잡고 있어 인근의 섬과 산들이 아름답게 떠보인다고 하여 지어진 부주두 마을의 의미를 살려 「부주동」 명칭 사용

2. 일반 현황

가. 연 혁

- 1) 2011. 12. 26. 옥암동과 부흥동에서 부주동으로 분동
- 2) 2012. 01. 25. 부주동 주민센터 개소
- 3) 2013. 10. 07. 현청사 이전, 업무 개시

나. 지역 특성

- 1) 법원·검찰청·서해지방해양경찰청 등 주요행정기관이 밀집된 행정중심지
- 2) 옥암수변공원·부흥산 둘레숲길 등 10여개의 소공원이 산재한 도심속 생태도시
- 3) 목포시 인구의 10% 이상을 차지하고 있는 행정·교육·주거의 중심지
 - 가) 주택의 90% 이상이 아파트(14개소)로 구성됨
 - 나) 초·중학교 다수 분포(초4, 중2)로 교육의 중심지

다. 행정구역 및 인구

면적 (km ²)	행정조직			세대수	인구			공무원수		비고
	법정동	통	반		계	남	여	정원	현원	
3.44	1	31	128	9,288	23,010	11,532	11,478	16	15	

라. 주택 및 주요시설

주 택 (호)					주 요 시 설 (개소)					
계	단독	연립	아파트	상가	공공 기관	학교	종교	경로당	금융 기관	병의원
9,636	129	1,847	7,332	328	5	6	15	11	3	5

마. 사회복지 현황

총 계	국민기초 수급자	차상위계층				독거 노인	가정 위탁	한부모
		장애인	본인부담	우선돌봄	자활			
2,643	1,093	31	120	22	9	995	3	370

바. 민원처리 분야

총 계	주민등록			가족관계 등록업무	제증명발급			
	전·출입	증 발 급 (신규,재발급)	기 타 (등록,말소)	신고처리 (출생,사망)	주 민 등·초본	인감증명 및 신고	가족관계 증명서	기타제증명 (FAX민원포함)
83,279	5,195	1,039	175	126	18,998	15,060	19,637	23,175

사. 주민사랑방 운영

프로그램	강 사 명	운영장소	운영주기	참여인원
요가교실	차경숙	2층 다목적실	화,수,목	25
필라테스교실	임미영	2층 다목적실	월,금	25
탁구교실	양화실	2층 다목적실	화	20
줌바댄스	남궁정선	2층 다목적실	화,목	25

제2편 시정 분야별 성과와 전망

프로그램	강사명	운영장소	운영주기	참여인원
서예교실	김성준	2층 회의실	화,금	10
중국어교실	강성식	1층 주민사랑방	화,금	10
하모니카교실(초)	배숙자	1층 주민사랑방	월	15
생활산야초	김순열	2층 다목적실	수	15
캘리그래피	김유영	2층 회의실	수	15

아. 관내 공동주택 현황(14개 / 7,356세대)

연번	아파트명	세대수	연번	아파트명	세대수	연번	아파트명	세대수
1	옥암1차	691	6	옥암코아루	298	11	우미파렌하이트	500
2	옥암휴먼시아	1,267	7	한국아델리움	519	12	코아루천년가	295
3	옥암푸르지오	521	8	옥암골드클래스	435	13	골드디움3차	190
4	부영애시앙1차	309	9	한라비발디	534	14	근화옥암베아채	765
5	부영애시앙2차	597	10	모아엘가	484			

3. 2021년 주요업무 추진실적

가. 『코로나19 대응 및 특수시책』중점 추진

- 관내시설 방역수칙 점검 및 방역활동
: 시설점검 56회, 478여명 / 방역활동 158회, 507여명 참여
- 코로나19 방역 홍보 캠페인 실시
: 플래카드 게시 6개소, 캠페인 11회 561여명 참여, 회의서류 홍보 29회

1) 코로나19 대응 시설 점검 및 지도

- 기 간 : '21. 1. ~ 12.
- 대 상 : 323개소(종교시설 15, 실내체육시설 19, 학원 112, 식당·카페 174, PC방 3)

- 점검횟수 : 종교시설(매주), 그 외(수시)
- 성 과 : 방역수칙 등 준수사항을 지도 점검하여 확산방지 사전 예방
- 2) 코로나19 동 자율방역단 활동 추진
 - 기 간 : '21. 1. ~ 12.(주 2회)
 - 구 성 : 120여명(동직원, 자생조직, 공공근로 등) / 6개조 6권역 편성
 - 대 상 : 상가, 공원 체육시설, 종교시설, 버스승강장 등 다중이용시설
 - 성 과 : 다중이용시설 집중방역 실시로 코로나 확산 방지
- 3) 코로나19 방역활동 캠페인 추진
 - 기 간 : '21. 1. ~ 12. / 장소 : 3개소 지정
 - 참여인원 : 561여명(동직원, 자생조직, 주민 등)
 - 방 법 : 인원 통행이 많은 대로변 지역을 대상으로 현수막 게시 및 자생조직 회의자료(29회) 게재
 - 성 과 : 피켓 및 현수막을 노출시켜 홍보 효과 극대화
- 4) 2021년 한시 생계지원 사업
 - 기 간 : '21. 5. 10. ~ 6. 4.
 - 대 상 : 소득 감소 등 위기가 발생하였으나 다른 코로나19 피해 지원금을 받지 못한 저소득층(기준 중위소득 75% 이하)
 - 지 원 금 : 가구별 50만원 지원(가구원수 무관)
 - 총사업비 : 약 31억원(국비 100%) * 예상 사업량 : 6,200가구
 - 사업주관 : 목포시청 사회복지과

나. 목포사랑운동 『나눔』, 『함께 웃고 함께 꿈꿔요!』실천 활동 등 95회

- 1) 『학원비』지원사업
 - 기 간 : '21. 1. ~ 12. / 1년 간
 - 대 상 자 : 중학생 3명
 - 주 관 : 부주장학회, 방위협의회
 - 내 용 : 부주장학회와 방위협의회 회원들의 자발적인 기부로 한부모가정 2명에게 학원비 지원(장학회 35%, 협의회 35%, 학원 원장 30%) * 장학회, 협의회 4,200천원 지원
: 한부모가정 1명에게는 학원비 무료(학원 원장 재능기부)
 - 성 과 : 학업의지가 있는 저소득층세대에 학원비 지원으로 지역인재양성에 기여
- 2) 마을복지를 위한 지역주민 나눔 실천
 - 기 간 : '21.1.~12. / 1년 간
 - 주 관 : 지역주민(행복나눔터 8개소, 익명독지가 등)
 - 내 용 : 정기적 또는 비정기적으로 과일 및 생필품, 장학금 등 지원

- 성 과 : 행복나눔터 8개소(월1회 이상, 생필품 및 부식, 치킨, 영양제, 케이크 등, 7백만원 상당), 익명독지가(과일 715박스, 샴푸·린스 260박스, 수제청66병 등 2회), 관내 교회(백미 10kg 35포, 현금 50만원)

3) 어르신 건강한 여름나기「건강 up! up!」

- 일 시 : '21. 8. 9.(월)
- 대 상 자 : 어르신 50명
- 주 관 : 백두천지, 주민자치위원회
- 내 용 : 백두천지 삼계탕 100마리와 주민자치위원회 열무김치를 포장하여 배달
- 성 과 : 보양식을 통해 더운 여름철을 건강하고 활기차게 보낼 수 있게 됨.

4) 2021 나누는 기쁨 행복 김장 행사

- 일 시 : 2021. 12. 3.(금) 10:00 ~ 13:00
- 장 소 : 부주동행정복지센터 2층 다목적실
- 주 최 : 주민자치위원회
- 주 관 : 통장협의회 등 자생조직 연합(6개단체)
- 참여인원 : 50여명(주민자치위원, 통장단 외 자생조직 회원)
- 성 과 : 김장300포기, 경로당 및 저소득층 100세대 전달

5) 2021년 부주동 꿈나무 따뜻한 겨울나기

- 일 시 : '21. 12. 8. ~ 12. 31.
- 대 상 자 : 저소득계층 37명
- 주 관 : 부주동지역사회보장협의체, 익명독지가
- 내 용 : 익명의 독지가 패딩 및 부츠 기부하여 17명의 학생들에게 전달하였고, 협의체 한솔문고 상품권(20만원) 후원하여 20명의 학생들에게 전달.
- 성 과 : 패딩과 부츠로 따뜻한 겨울을 보낼 수 있게 되었으며 상품권으로 학업에 필요한 문구류, 도서류, 참고서 등을 구입하여 학업 능률이 한층 더 상승함.

6) 2021 부주장학회 장학금 전달

- 일 시 : '21.12.13.(월)
- 장 소 : 동 행정복지센터 2층 소회의실
- 수혜대상 : 저소득층 고등학생(3명/각 50만원), 대학생(2명/각 100만원)
- 내 용 : 장학증서 및 장학금 전달

4. 2022년 주요업무 추진계획

가. 목포사랑운동 4대과제 세부추진계획

- 1) (친절) 음식점 친절마인드 함양 캠페인 전개
 - ▶ 관내 음식점 대상 친절마인드 함양 1:1 캠페인 전개
 - 시 기 : 4월 ~ 연중 월 1회이상
 - 대상업소 : 관내 음식점 100여개소
 - 내 용 : 맛의도시 목포 브랜화 사업 홍보 및 웃는 얼굴로 인사하며 손님 맞이하기 등 서비스 개선을 위한 종사자 대상 방문 캠페인 실시

- 2) (질서) 기초질서확립 거리캠페인 전개 및 야간 합동 순찰
 - ▶ 관내 초중학교 6개소 등갯길 및 교차로 합동 캠페인 전개
 - 시 기 : 3월, 6월, 9월, 12월(분기 1회)
 - 참여인원 : 15명(부주파출소, 바르게살기위원회 등)
 - 내 용 : 어린이보호구역 교통법규 및 기초질서 지키기 캠페인
 - ▶ 방위협의회, 통장단 야간 우리동네 지킴이 방범활동
 - 시 기 : 3월, 5월, 8월, 11월(분기 1회)
 - 참여인원 : 20명(방위협의회, 통장협의회)
 - 내 용 : 원룸지역 CCTV사각지대 등 우범지역 야간 방범활동

- 3) (청결) 부주청결봉사대 운영 및 의식개선 홍보활동 강화
 - ▶ 부주청결봉사대 청결 중점 추진의 날 월 1회 운영
 - 장 소 : 간선도로변, 옥암대학부지, 공한지, 원룸지역
 - 참여인원 : 자생단체, 기관단체, 종교단체 등 50여명
 - 내 용 : 가로변 청결활동, 공한지 정비(꽃밭, 주차장조성) 및 원룸지역 세대별 분리수거 등 집중홍보

- 4) (나눔) 나누는 기쁨 함께하는 행복, 사랑이 넘치는 동네만들기
 - ▶ 찾아가는 행복나눔터 지속 발굴(2개소 이상)
 - 시 기 : 연중 수시
 - 대 상 : 관내 또는 남악소재 음식점, 도소매업소
 - 내 용 : 정기후원 행복나눔터 확대를 위한 자생조직 연계 추천 발굴 및 대상업소 상시 방문(현재 6개소 운영)
 - ▶ 디딤씨앗통장 1:1매칭 후원사업 지속 추진 및 홍보

- 시 기 : 연중 수시
- 대 상 : 자생조직회원 또는 지역독지가
- 내 용 : 정부지원금이 추가적립되는 디딤씨앗통장 정기후원자 발굴하여 저소득층 아동에게 학자금 또는 사회진출시 기회제공(현재 10명 지원)

▶ 「함께 웃고 함께 꿈꿔요!」 ‘학원비’ 지원사업

- 시 기 : 연중
- 대 상 : 중·고등학생
- 내 용 : 방위협의회, 부주장학회를 중심으로 6개월 또는 1년 주기 학업성취도 등을 고려하여 협약체결 학원에서 교육기회 제공(현재 중학생 3명 지원)

▶ 마을복지를 위한 나눔 실천 추진 및 홍보

- 시 기 : 연중 수시
- 대 상 : 자생조직회원 또는 지역독지가
- 내 용 : 마을주민이 자발적으로 물품 등을 후원에 참여함으로써 주민자치조직의 활성화 및 지역 사회 인식개선을 통한 공동체 의식 함양

▶ 「내가 복지인」 교육 실시

- 시 기 : 총4회
- 대 상 : 자생조직회원
- 내 용 : 자생조직회의 시, 긴급복지신고의무자교육 및 복지제도 등에 대해 교육함으로써 복지사 각지대 적극 발굴

▶ 어르신 건강한 여름나기

- 시 기 : '22. 7월 ~ 8월
- 대 상 : 관내 어르신
- 내 용 : 무더운 여름철 건강하게 보낼 수 있게 보양식(삼계탕, 갈비탕) 등 대접

▶ (특수시책) 2022 부주장학회 운영

- 시 기 : 연중 수시(연말 전달식)
- 대 상 : 관내 중·고등학생, 대학생 등
- 내 용 : 주민자치위원회가 주관하여 모금 홍보활동 및 장학금, 학원비 지원 등 다각적인 장학사업 추진
- 실 적 : 2014년 6월 결성이후 현재까지 44명(16,200천원) 장학금 지급





2022 시정 백서

제3편 의회운영

제1장 의회현황

제2장 의회운영

제3장 의정활동



제 1 장

의회현황

1. 의회연혁

○ 제1대 목포시의회

- 임 기 : 1952. 4. 25. ~ 1956. 8. 8. - 의원수 : 21명

○ 제2대 목포시의회

- 임 기 : 1956. 8. 9. ~ 1960. 8. 8. - 의원수 : 16명

○ 제3대 목포시의회

- 임 기 : 1960. 12. 19. ~ 1961. 5. 16. - 의원수 : 16명

○ 제4대 목포시의회

- 임 기 : 1991. 4. 15 ~ 1995. 6. 30 - 의원수 : 30명

○ 제5대 목포시의회

- 임 기 : 1995. 7. 1. ~ 1998. 6. 30. - 의원수 : 33명

○ 제6대 목포시의회

- 임 기 : 1998. 7. 1 ~ 2002. 6. 30 - 의원수 : 25명

○ 제7대 목포시의회

- 임 기 : 2002. 7. 1. ~ 2006. 6. 30. - 의원수 : 22명

○ 제8대 목포시의회

- 임 기 : 2006. 7. 1. ~ 2010. 6. 30. - 의원수 : 22명

○ 제9대 목포시의회

- 임 기 : 2010. 7. 1. ~ 2014. 6. 30. - 의원수 : 22명

○ 제10대 목포시의회

- 임 기 : 2014. 7. 1. ~ 2018. 6. 30. - 의원수 : 22명

○ 제11대 목포시의회

- 임 기 : 2018. 7. 1. ~ 2023. 6. 30. - 의원수 : 22명

2. 의회 기구표

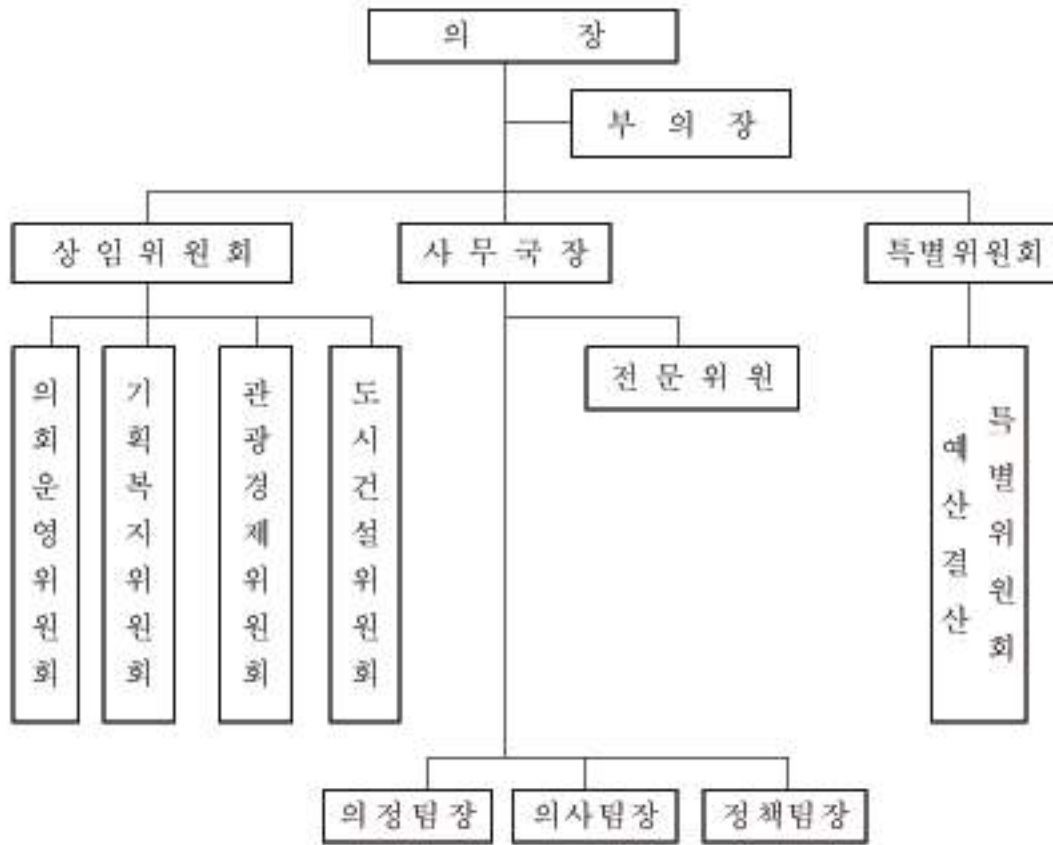

3. 의원 현황

가. 선거구 및 의원 현황

선거구명	위원회	성명	비고
가 선거구【연산·원산·용해】	기획복지위원회	김 훈	
	기획복지위원회	김 휴 환	운영위원회
	관광경제위원회	조 성 오	
나 선거구【죽교·산정·대성·북항】	관광경제위원회	문 상 수	운영위원회
	기획복지위원회	장 복 성	
다 선거구【목원·유달·동명·만호】	관광경제위원회	이 재 용	
	도시건설위원회	이 형 완	운영위원회
	도시건설위원회	정 영 수	운영위원회
라 선거구【용당1·용당2·연·삼학】	기획복지위원회	김 귀 선	
	도시건설위원회	박 용 식	
	부 의 장	최 흥 림	
마 선거구【이로·하당】	관광경제위원회	김 관 호	
	의 장	박 창 수	
바 선거구【삼향·옥암·상】	기획복지위원회	김 근 재	운영위원회
	관광경제위원회	김 양 규	운영위원회
	기획복지위원회	문 차 복	
사 선거구【부흥·신흥·부주】	도시건설위원회	김 오 수	
	관광경제위원회	박 용	
	도시건설위원회	백 동 규	
비례대표	도시건설위원회	김 수 미	운영위원회
	기획복지위원회	이 금 이	운영위원회
	관광경제위원회	장 송 지	운영위원회

나. 연령별 현황

계	30대	40대	50대	60대	비고
21명	-	7	4	10	

다. 당선 경력별

계	초선	재선	3선	4선	5선	6선	비고
21명	13	4	1	2	0	1	

4. 역대 의장단 현황

구분	의 장		부 의 장	
	성명	재임기간	성명	재임기간
1대	유정두	'52. 5. 5. ~ '54. 5. 29.	이소규	'52. 5. 5. ~ '56. 8. 8.
	이소규	'54. 5. 30. ~ '54. 7. 15. (의장 직무대리)		
	박찬규	'54. 7. 16. ~ '56. 8. 8.		
2대	김경인	'56. 8. 30. ~ '56. 10. 26.	정응표	'56. 8. 30. ~ '57. 10. 25.
	정응표	'56. 10. 27. ~ '56. 11. 4. (의장 직무대리)		
	김삼성	'56. 11. 5. ~ '57. 8. 27.		
	김삼성	'57. 8. 28. ~ '58. 8. 17.	정응표	'57. 10. 26. ~ '58. 8. 17.
	김삼성	'58. 8. 18. ~ '60. 5. 4.	강영락	'58. 8. 18. ~ '59. 9. 1.
	김경인	'60. 5. 18. ~ '60. 8. 8.	명남철	'59. 10. 29. ~ '60. 5. 4.
3대	조양순	'60. 12. 20. ~ '61. 5. 16.	김상태	'60. 5. 18. ~ '60. 8. 8.
4대	김천옥	'91. 4. 15. ~ '93. 4. 14.	김상태	'60. 12. 20. ~ '61. 5. 16.
	최정선	'93. 4. 15. ~ '95. 6. 30.	이춘웅	'91. 4. 15. ~ '93. 4. 14.
5대	이광래	'95. 7. 10. ~ '97. 1. 9.	박연호	'93. 4. 15. ~ '95. 6. 30.
			정원술	'95. 7. 10. ~ '95. 8. 2.
	임송본	'97. 1. 10. ~ '98. 6. 30.	임송본	'95. 9. 20. ~ '97. 1. 9.
6대	최기동	'98. 7. 8. ~ '00. 7. 7.	김선호	'97. 1. 10. ~ '98. 6. 30.
			문창부	'98. 7. 8. ~ '99. 5. 24.
	최기동	'00. 7. 8. ~ '02. 6. 30.	문오성	'99. 6. 21. ~ '00. 7. 7.
			노상익	'00. 7. 8. ~ '02. 6. 30.

제3편 의회운영

구분	의 장		부 의 장	
	성명	재임기간	성명	재임기간
7대	김대중	'02. 7. 10. ~ '04. 2. 12.	장복성	'02. 7. 10. ~ '04. 2. 26.
	장복성	'04. 2. 13. ~ '04. 2. 26. (의장 직무대리)		
	장복성	'04. 2. 27. ~ '04. 7. 11.	김탁	'04. 2. 27. ~ '04. 7. 11.
	장복성	'04. 7. 12. ~ '06. 6. 30.	김탁	'04. 7. 12. ~ '06. 6. 30.
8대	박병섭	'06. 7. 10. ~ '08. 2. 11.	배종범	'06. 7. 10. ~ '08. 6. 30.
	배종범	'08. 2. 12. ~ '08. 6. 30. (의장 직무대리)		
	장복성	'08. 7. 1. ~ '10. 3. 16.	강성휘	'08. 7. 1. ~ '10. 3. 1.
	노상익	'10. 3. 22. ~ '10. 6. 30.	윤양덕	'10. 3. 22. ~ '10. 6. 30.
9대	배종범	'10. 7. 7. ~ '12. 7. 1.	허정민	'10. 7. 7. ~ '12. 7. 1.
	배종범	'12. 7. 2. ~ 祿. 3. 5.	허정민	'12. 7. 2. ~ 祿. 6. 30.
	오승원	祿. 3. 10. ~ 祿. 6. 30.		
10대	조성오	祿. 7. 7. ~ '16. 6. 30.	고승남	祿. 7. 1. ~ '16. 6. 30.
	조성오	'16. 7. 1. ~ '18. 6. 30.	성혜리	'16. 7. 1. ~ '18. 6. 30.
11대	김휴환	'18. 7. 10. ~ '20. 6. 30.	이재용	'18. 7. 10. ~ '20. 6. 30.
	박창수	'20. 7. 1. ~ '22. 6. 30.	최홍림	'20. 7. 1. ~ '22. 6. 30.

5. 의장단 및 상임위원장단

가. 의장단

구분	의 장	부 의 장	재 임 기 간
11대 의회 후반기	박창수	최홍림	2020. 7. 1. ~ 2022. 6. 30.

나. 상임위원장단

구분	의회운영		기획복지		관광경제		도시건설		재임기간
	위원장	부위원장	위원장	부위원장	위원장	부위원장	위원장	부위원장	
11대 의회 후반기	이형완	김양규	문차복	이금이	김관호	문상수	김오수	김수미	2020.7.1. ~ 2022.6.30.

6. 의회사무국 현황

가. 직원현황

정·현원	직급	계	사무국장	전문위원		6급	7급	8급	9급
			4급	5급	6급				
정원		23	1	3	1	3	7	8	-
현원		23	1	3	1	4	9	5	1

※ 청원경찰 2명, 공무원 9명은 별도관리

나. 청사현황

- 1) 연건평 (대지) : (2,595.28㎡)
- 2) 구 조 : 철근 콘크리트 스투브
- 3) 층별 배치
 - 가) 1층(872.8㎡) : 본회의장, 소회의실, 시민의 방
 - 나) 2층(861.24㎡) : 의장실, 부의장실, 사무국장실, 의회운영위원장실, 의회운영위원회(특별위원회) 회의실, 도서관, 문서고, 전산실, 의회사무국 사무실
 - 다) 3층(861.24㎡) : 상임위원장실(3실), 상임위원회 회의실(3실), 의원사무실(6실), 전문위원실, 민원접견실, 창고

다. 주요장비 현황

- 1) 회의용 영상카메라 : 카메라 27대(본회의장 6, 소회의실 4, 운영위원회회의실 4, 기획복지위원회의실 4, 관광경제위원회회의실 4, 도시건설위원회회의실 4, 시민의방 1)
- 2) 영상 방송시스템 : 4식(본회의장 1, 상임위원회 회의실 3)
- 3) 음향방송시스템 : 8식(본회의장 1, 소회의실 1, 상임위원회 회의실 4, 청내방송 1, 시민의 방 1)
- 4) 차 량 : 2대 (의전용 제네시스 G330, 업무용 더뉴카니발)
- 5) 컴 퓨 터 : 72대
- 6) 팩시밀리 : 24대 (사무국 2, 복합기 22)
- 7) 복 사 기 : 2대 (사무국 2)

제 2 장

의회운영

1. 의회 운영현황

가. 회기운영

(회/일)

구분 년도	개최 수	개회일수	개 최 구 분			집 회 요 구	
			계	임시회	정기회	시 장	의 원
계	8	91	8 / 91	6 / 38	2 / 53	0	8

나. 상임위원회 운영

(단위 : 회)

위원회명 년도	계	상 임 위 원 회					특 별 위 원 회				비고
		소계	의회 운영	기획 복지	관광경제	도시 건설	소계	예산 결산	-	-	
계	120	114	21	31	31	31	6	6			

다. 안건처리

(단위 : 건)

구분 년도	접수	처리	미 처리	처 리 안 건									
				조 례				예산 결산	규칙	결의 (건의)	승인	청원	기타
				소계	제정	개정	폐지						
계	145	145	-		47	47	1	10	10	5	2	-	23

라. 행정사무감사

(개소, 건)

구분 년도	수 감 기 관						자료 요구	지 적 사 항				
	계	본청 (실과)	사업소	동	직속 기관	지방 공사		계	시정 · 권고	건의	문책 요구	기타 (수범 사례)
계	64	26	14	23	1	-	756	143	143	-	-	

마. 시정질문

(명, 건)

구분 년도	질문 의원수	질문 건수	분 야 별									
			환경	관광	예산 회계	경제	사회 복지	교육 스포츠	도시 건설	상하 수도	교통	기타
계	12	49	9	2	4	-	4	-	15	6	3	6

2. 시정 질문 현황

연번	질문일자	질문의원	질 문 요 지
1	3.23.(화)	최홍림	○ 인사관련 - 인사원칙과 방향에 관하여 - 인사가 미치는 영향
2	3.23.(화)	백동규	○ 목포시 전담 아동보호 전문기관 설립에 관하여
3	3.23.(화)	김휴환	○ 용해동 지역 현안사업과 관련하여 - 구) 경찰서 부지 도로확장 사업 - 실내체육관 ~ 삼향동행정복지센터 도로확장 ○ 공공청사 활용방안과 관련하여 - 구) 청해사 현재까지 추진사항 및 향후 추진계획

제3편 의회운영

연번	질문일자	질문의원	질문요지
4	3.23.(화)	이금이	<ul style="list-style-type: none"> ○ 아이스팩 사용증가에 따른 재활용 문제, 재활용 방안 ○ 요양보호사와 돌봄종사자 처우개선과 근무환경 개선 대책 ○ 노인돌봄 종사자 종합지원센터 설치
5	6.22.(화)	최흥림	<ul style="list-style-type: none"> ○ 목포시내버스 운영 관련 ○ 부서 법인카드 사용 관련 ○ 삼학도 특급 호텔 건립 관련 ○ 도시문화재과 계약 관련 ○ 해저관로 공사 감리선임, 관급자재 관련
6	6.22.(화)	김양규	<ul style="list-style-type: none"> ○ 소각장 관련 - KDI 검토보고서에 관하여 - 전략환경영향 평가에 관하여 ○ 목포시의 시정에 관해서
7	6.22.(화)	김휴환	<ul style="list-style-type: none"> ○ 목포시 인구정책과 관련하여(서면)
8	12.16.(목)	최흥림	<ul style="list-style-type: none"> ○ 법인카드 관련 - 법인카드 사용에 관한 법률위반에 근거한 사항 ○ 목포종합경기장 - 턴키방식과 전국체전 개최에 관한 전반적 문제점 ○ 교통행정과 공사전반 - 부실공사로 인한 예산낭비에 관해서 - 시민의 안전과 직결된 문제점 등 ○ 삼학도 호텔공사 전반에 관해
9	12.16.(목)	김양규	<ul style="list-style-type: none"> ○ 환경 폐기물 관리 - 사업비와 용량 적정성에 관해서 ○ 노인복지관 운영전반 ○ 대양산단 관련 - 대양산단 조성 및 분양 세입 세출 현황

제3편 의회운영

연번	질문일자	질문의원	질문요지
10	12.16.(목)	김오수	<ul style="list-style-type: none"> ○ 도시계획 관련 <ul style="list-style-type: none"> - 에메랄드 쿨, 중흥S클래스 용적율 - 빈집발생 원인 - 도시계획조례 개정 지연(건축법 개정 관련) - 국토계획법상 광역도시계획과 우리시 필요성 - 도시계획 관련하여 임성지구, 산정근린공원, 서산온금지구 등 도시발전사업단과의 업무 연계성 ○ 기후변화 관련 <ul style="list-style-type: none"> - 지구온난화 원인과 그 피해사례 - 기후변화 대응예산/전남시군비교 - 2015 파리기후 협약 관련 그간 우리시 대응내용 - 2030, 2050 탄소 감축목표 관련 기후 변화팀 위상 - 탄소중립(탄소제도)과 생산비용 증가에 따른 목포시 선택 ○ 도시재생 관련 <ul style="list-style-type: none"> - 목원동 도시재생 평가 - 도시재생의 원인, 도시기본계획과 관련하여 - 도시재생의 바람직한 방향
11	12.16.(목)	김근재	<ul style="list-style-type: none"> ○ 삼향천 정비사업 관련 <ul style="list-style-type: none"> - 유지용수 관련 - 인근하수관거 정비공사 관련 - 삼향천 보행교 설치 관련 ○ 대양동 하수관로 정비공사 재원마련과 계획(서면) ○ 구 도축장 부지 매각에 따른 인근주민(석현동)을 위한 주민편의시설 부지와 재원마련 계획(서면)
12	12.16.(목)	박용식	<ul style="list-style-type: none"> ○ 목포시 하수도 관련(서면) <ul style="list-style-type: none"> - 하수도 정비 기본계획에 관하여 - 우수수 분류화 사업 계획 및 필요성 ○ 국제안전도시 관련(서면) <ul style="list-style-type: none"> - 목포시 안전 관련 정책의 현주소와 안전대책 - 국제안전도시 인증의 필요성 및 의지 ○ (구)청호중학교 부지 목포시 활용 방안(서면)

제 3 장

의정활동

1. 주요 건의사항 처리

가. 조건 없는 광주 민간공항 이전 촉구 결의

- 1) 일 시 : 2021. 1. 25.
- 2) 대 상 : 광주광역시

나. 한국섬진흥원 목포 유치 촉구 건의

- 1) 일 시 : 2021. 3. 15.
- 2) 대 상 : 행정안전부

다. 미얀마 군부 쿠데타 규탄 및 민주화 원상회복 촉구 결의

- 1) 일 시 : 2021. 3. 29.
- 2) 대 상 : 외교부

라. 일본정부 후쿠시마 원전 오염수 해양 방출 결정 규탄 및 철회 촉구 결의

- 1) 일 시 : 2021. 5. 11.
- 2) 대 상 : 외교부, 환경부, 해양수산부, 원자력안전위원회

마. 자치분권 강화를 위한 지방의회법 제정 촉구 건의

- 1) 일 시 : 2021. 5. 12.
- 2) 대 상 : 국회, 행정안전부

바. 목포해양대학교 교명 변경 추진 철회 촉구 결의

- 1) 일 시 : 2021. 6. 8.
- 2) 대 상 : 목포해양대학교

2. 특별위원회 구성 및 활동사항

가. 제363회 목포시의회 임시회 예산결산특별위원회

- 1) 구 성 일 : 2021. 1. 18.(월)
- 2) 활동기간 : 2021. 1. 18.(월) ~ 1. 25.(월)
- 3) 구성현황 : 6명
 - 가) 위 원 장 : 이형완
 - 나) 부위원장 : 이금이

다) 위 원 : 김근재, 문상수, 박용, 김수미

4) 활동내용

○ 2021년도 목포시 기금운용계획안 심사

나. 제364회 목포시의회 임시회 예산결산특별위원회

1) 구 성 일 : 2021. 2. 2.(화)

2) 활동기간 : 2021. 2. 2.(화) / 1일간

3) 구성현황 : 7명

가) 위 원 장 : 이형완

나) 부위원장 : 이금이

다) 위 원 : 김근재, 문상수, 김양규, 박용식, 백동규

4) 활동내용

○ 2021년도 목포시 일반 및 특별회계 제1회 추경 세입·세출 예산안 심사

다. 제365회 목포시의회 임시회 예산결산특별위원회

1) 구 성 일 : 2021. 3. 12.(금)

2) 활동기간 : 2021. 3. 12.(금) ~ 3. 24.(수)

3) 구성현황 : 6명

가) 위 원 장 : 김근재

나) 부위원장 : 이형완

다) 위 원 : 김훈, 문상수, 김양규, 박용식

4) 활동내용

○ 2021년도 목포시 일반 및 특별회계 제2회 추경 세입·세출 예산안 심사

라. 제367회 목포시의회 제1차 정례회 예산결산특별위원회

1) 구 성 일 : 2021. 6. 7.(월)

2) 활동기간 : 2021. 6. 7.(월) ~ 6. 23.(수)

3) 구성현황 : 6명

가) 위 원 장 : 문상수

나) 부위원장 : 이형완

다) 위 원 : 이금이, 김휴환, 김양규, 백동규

4) 활동내용

○ 2021년도 목포시 일반 및 특별회계 제3회 추경 세입·세출 예산안 심사

마. 제368회 목포시의회 임시회 예산결산특별위원회

1) 구 성 일 : 2021. 9. 3.(금)

- 2) 활동기간 : 2021. 9. 3.(금) ~ 9. 10.(금)
- 3) 구성현황 : 7명
 - 가) 위 원 장 : 이금이
 - 나) 부위원장 : 김훈
 - 다) 위 원 : 문상수, 김양규, 이형완, 박용식, 최홍림
- 4) 활동내용
 - 2021년도 목포시 제4회 추가경정예산안 심사

바. 제370회 목포시의회 제2차 정례회 예산결산특별위원회

- 1) 구 성 일 : 2021. 11. 12.(금)
- 2) 활동기간 : 2021. 11. 12.(금) ~ 12.17.(금)
- 3) 구성현황 : 8명
 - 가) 위 원 장 : 김휴환
 - 나) 부위원장 : 김오수
 - 다) 위 원 : 문상수, 이형완, 박용식, 김양규, 박용, 이금이
- 4) 활동내용
 - 2021년도 목포시 제5회 추가경정예산안 심사
 - 2022년도 목포시 예산안 심사

사. 선진지 시찰 및 현지 활동

- 1) 목포 시내버스 업체 휴업관련 대책 특별위원회 선진지 비교견학
 - 일 시 : 2021. 6. 2.(수)
 - 장 소 : 충북 청주시
 - 참 여 : 10명 (의원 5, 직원 3, 시민단체 2)
 - 내 용
 - 타자치단체에서 추진중인 준공영제와 우리시의 버스 운영 방식을 비교하여 우리시 여건과 현실에 맞는 적용방안 강구
 - 청주시 대중교통과 및 청주시 의회 방문 청주형 시내버스 준공영제 운영 방식 등에 대한 현황 청취
- 2) 관광경제위원회 선진지 비교견학
 - 일 시 : 2021. 11. 2.(화) ~ 11. 3.(수)/ 1박 2일
 - 장 소 : 여수시, 순천시
 - 참 여 : 9명 (의원 5, 직원 4)
 - 내 용 : 여수 예술랜드, 향일암, 해양공원 및 순천만 잡월드 방문등 우수사례 등 자료수집

3. 주요 활동

가. 회기운영 : 총 8회 91일 (정례회 53, 임시회 38) 76개 조례안 처리

나. 시정질의 : 의원 12명, 총 49건(박상진)

다. 행정사무 감사

- 1) 기 간 : 2021. 11. 15. ~ 11. 23.(9일간)
- 2) 지적건수 : 143건(시정 74, 권고 69), 유공공무원 21명

라. 사회복지시설 위문

- 1) 설맞이 사회복지시설 등 위문
 - 일 시 : 2021. 2. 3.(수)
 - 장 소 : 종합사회복지관 등 22개 사회복지시설
 - 내 용 : 설 명절을 맞이하여 사회복지시설 방문 위로
- 2) 추석맞이 사회복지시설 등 위문
 - 일 시 : 2021. 9. 14.(화)
 - 장 소 : 공생원 등 22개 사회복지시설
 - 내 용 : 추석 명절을 맞이하여 사회복지시설 방문 위로

2022 시정 백서

제4편 부 록

- 제1장 행정기구의 변천
- 제2장 시정 주요일지
- 제3장 역대시장·부시장 명단
- 제4장 도·시의원 명단
- 제5장 시 간부 공무원 명단



제 1 장

행정기구의 변천

가. 1957 : 6과 1사업장 23동 256명(신설)

- 1) 총무과, 재무과, 호병과, 산업과, 사회과, 건설과, 사업장

나. 1966. 7. 1 : 10과 3사업소 25동 492명(조정)

- 1) 본청
: 공보실, 기획실, 총무과, 세무과, 회계과, 사회과, 시민과, 산업과, 건설과, 수도과
- 2) 사업소
: 보건소, 농촌지도소, 상수도 나주사무소

다. 1969. 12. 22 : 2실 2국 10과 38계 3사업소 25동 525명(조정)

- 1) 본청
- 실국 : 감사실, 기획실, 총무국, 산업개발국
- 실과 : 문화공보실, 총무과, 세무과, 회계과, 보건사회과, 시민과, 산업과, 건설과, 도시과, 수도과
- 2) 사업소
- 보건소, 농촌지도소, 상수도나주사무소

라. 1975. 9. 1 : 1실, 2국, 16과, 50계, 6사업소, 26동, 546명(조정)

- 1) 본 청
- 실 국 : 기획실, 총무국, 산업개발국
- 실 과 : 문화공보실, 감사실, 총무과, 새마을과, 세무과, 회계과, 보건사회과, 시민과, 민방위과, 산업과, 녹지과, 건설과, 도시과, 주택과, 수도과, 시설과
- 2) 사업소
- 농촌지도소, 보건소, 상수도나주사무소, 시립도서관, 시립병원, 결핵병원

마. 1979. 7. 21 : 1실 3국 19과 57계 7사업소 27동 748명(조정)

1) 본 청

- 실 국 : 기획실, 총무국, 사회산업국, 건설국
- 실 과 : 감사실, 문화공보실, 총무과, 새마을과, 세무과, 회계과, 시민과, 민방위과, 지적과, 사회과, 보건위생과, 산업과, 상공과, 건설과, 도시과, 주택과, 녹지과, 수도과, 시설과

2) 사업소

- 농촌지도소, 보건소, 상수도나주사무소, 시립도서관, 위생매립장, 시립병원, 결핵병원

바. 1987. 1. 1 : 1실 4국 24과 65계 7사업소 28동 939명(조정)

1) 본 청

- 실 국 : 기획실, 총무국, 사회산업국, 도시계획국, 건설국
- 실 과 : 기획담당관실, 문화공보담당관실, 감사담당관실, 총무과, 새마을과, 세무과, 회계과, 시민과, 지적과, 민방위과, 사회과, 환경위생과, 청소과, 지역경제과, 산업과, 운수과, 수산과, 도시과, 주택과, 녹지과, 건설과, 수도과, 시설과, 하수과

2) 사업소

- 보건소, 농촌지도소, 시립도서관, 향토문화관, 공원관리사무소, 상수도사업소, 위생처리장 관리소

사. 1990. 12. 20 : 1실 5국 26과 77계 2직속 9사업소 28동 1142명(조정)

1) 본 청

- 실 국 : 기획실, 총무국, 보건사회국, 지역경제국, 도시계획국, 건설국
- 실 과 : 기획담당관실, 문화공보담당관실, 감사담당관실, 총무과, 새마을과, 세무과, 회계과, 시민과, 지적과, 민방위과, 사회과, 환경보호과, 위생과, 청소과, 가정복지과, 지역경제과, 산업과, 교통행정과, 수산과, 도시과, 주택과, 녹지과, 건설과, 수도과, 시설과, 하수과

2) 사업소

- 보건소, 농촌지도소, 상수도사업소, 시립도서관, 공원관리사무소, 위생처리장관리사무소, 향토문화관, 체육시설관리사무소, 공영개발사업소, 근로청소년 복지회관, 종합사회복지관

아. 1995. 1. 1 : 1실 5국 27과 82계 1의회 2직속 9사업소 29동 1198명(조정)

1) 본 청

- 실 국 : 기획실, 총무국, 보건사회국, 지역경제국, 도시계획국, 건설국
- 실 과 : 기획담당관실, 공보담당관실, 감사담당관실, 총무과, 사회진흥과, 세무과, 회계과, 시민과, 문화예술과, 민방위과, 사회과, 환경보호과, 위생과, 청소과, 가정복지과, 지역경제과, 산업과, 교통행정과, 수산과, 도시과, 주택과, 녹지과, 지적과, 건설과, 수도과, 시설과, 하수과

2) 의회사무국 : 1의회

3) 사업소

- 보건소, 농촌지도소, 상수도사업소, 시립도서관, 공원관리사무소, 환경사업소, 향토문화관, 체육시설관리사무소, 공영개발사업소, 근로청소년복지관, 종합사회복지관

자. 1998. 1. 1 : 1실 5국 26과 82계 1의회사무국 2직속 9사업소 26동 1,287명(조정)

1) 본 청

- 실 국 : 기획실, 총무국, 사회환경국, 지역경제국, 도시국, 건설국
- 실 과 : 감사담당관실, 기획담당관실, 공보담당관실, 문예체육담당관실, 총무과, 세정과, 부과, 회계과, 시민과, 민방위재난관리과, 사회과, 환경보호과, 위생과, 청소과, 가정복지과, 지역경제과, 산업과, 교통행정과, 해양수산과, 도시과, 주택과, 지적과, 건설과, 업무과, 수도과, 하수과

2) 의회사무국 : 1의회

3) 사업소

- 보건소, 농촌지도소, 문화시설사업소, 상수도사업소, 환경사업소, 공원관리사무소, 체육시설관리사무소, 공영개발사업소, 사회근로복지관, 위생매립장관리사무소, 수질환경사업소

차. 1998. 9. 29 : 1실 3국 22과 80담당 1의회사무국 1직속 9사업소 26동 1,126명(조정)

1) 본 청

- 실 국 : 기획실, 총무국, 경제사회국, 도시건설국
- 실 과 : 기획담당관실, 감사담당관실, 공보담당관실, 문예체육담당관실, 총무과, 세무과, 회계과, 민원봉사과, 민방위재난 관리과, 지역경제과, 사회복지과, 환경과, 위생과, 농림과, 해양수산과, 도시과, 주택과, 지적과, 건설과, 수도과, 하수과

2) 의회사무국 : 1의회

3) 사업소

- 보건소, 상수도사업소, 환경사업소, 공원관리사무소, 문화시설사업소, 체육시설관리사무소, 공영개발사업소, 사회근로복지관, 위생매립장관리사무소

카. 2000. 9. 8 : 1실 3국 21과 89담당 1의회 1직속 9사업소 26동

1) 본 청

- 실 국 : 기획실, 총무국, 경제사회국, 도시건설국
- 실 과 : 기획담당관, 감사담당관, 공보담당관, 문예관광담당관, 총무과, 세무과, 징수과, 회계과, 민원봉사과, 민방위재난관리과, 지역경제과, 사회복지과, 환경과, 농림과, 해양수산과, 도시과, 허가과, 지적과, 농림과, 건설과, 하수과

2) 의회사무국 : 1의회

3) 직속기관 : 보건소

4) 사업소

- 상수도사업소, 환경사업소, 공원관리사무소, 문화예술회관, 향토문화관, 체육시설관리사무소, 공영개발사업소, 위생매립장 관리사무소, 수질환경사업소

타. 2001. 2. 10 : 1실 3국 21과 89담당 1의회 1직속 9사업소 26동

1) 본 청

- 실 국 : 기획실, 총무국, 경제사회국, 도시건설국
- 실 과 : 기획담당관, 감사담당관, 공보담당관, 문예관광담당관, 총무과, 세무과, 징수과, 회계과, 민원봉사과, 민방위재난관리과, 지역경제과, 사회복지과, 환경과, 농림과, 해양수산과, 도시과, 허가과, 지적과, 교통행정과, 건설과, 하수과

3) 의회사무국 : 1의회

4) 직속기관 : 보건소

5) 사업소

- 상수도사업소, 환경사업소, 공원관리사무소, 문화예술회관, 향토문화관, 체육시설관리사무소, 도시개발사업소, 위생매립장 관리사무소, 수질환경사업소

파. 2002. 9. 30 : 1실 3국 21과 90담당 1의회 1직속 9사업소 26동

1) 본 청

- 실 국 : 기획실, 총무국, 경제사회국, 도시건설국

- 실 과 : 감사담당관, 기획담당관, 공보담당관, 문예관광담당관, 총무과, 세무과, 징수과, 회계과, 민원봉사과, 투자통상과, 지역경제과, 사회복지과, 환경과, 농림과, 해양수산과, 도시과, 허가과, 지적과, 교통행정과, 건설과, 하수과
- 2) 의회사무국 : 1의회
- 3) 직속기관 : 보건소
- 4) 사 업 소
 - 상수도사업소, 환경사업소, 공원관리사무소, 문화예술회관, 향토문화관, 문화체육시설관리사업소, 도시개발사업소, 위생매립장관리사무소, 수질환경사업소

하. 2003. 7. 1 : 4국 21과 90담당 1의회 1직속 9사업소 26동

- 1) 본 청
 - 실 국 : 총무국, 기획관광국, 경제사회국, 도시건설국
 - 실 과 : 감사담당관, 총무과, 세정과, 회계과, 민원봉사과, 주민자치과, 기획예산과, 관광과, 문예홍보과, 투자통상과, 지역경제과, 사회복지과, 환경과, 농림과, 해양수산과, 도시과, 허가과, 지적과, 교통행정과, 건설과, 하수과
- 3) 의회사무국 : 1의회
- 4) 직속기관 : 보건소
- 5) 사 업 소
 - 상수도사업소, 환경사업소, 유달산공원관리사무소, 문화예술회관, 향토문화관, 문화체육시설관리사업소, 위생매립장관리사무소, 수질환경사업소, 도시개발사업소

거. 2004. 10. 2 : 4국 20과 93담당 1의회 1직속 9사업소 26동

- 1) 본청
 - 실 국 : 총무국, 기획관광국, 경제사회국, 도시건설국
 - 실 과 : 감사담당관실, 총무과, 세정과, 회계과, 민원지적과, 체육청소년과, 기획예산과, 관광과, 문예홍보과, 정보통신과, 투자통상과, 산업경제과, 사회복지과, 환경과, 해수농업과, 도시과, 주택과, 공원녹지과, 교통행정과, 건설과
- 2) 의회사무국 : 1의회
- 3) 직속기관 : 보건소
- 4) 사 업 소
 - 상하수도사업소, 북항환경관리소, 수질환경관리소, 체육시설관리사무소, 문화예술회관, 목포자연사박물관, 위생매립장관리사무소, 유달산공원관리사무소, 도시개발사업소

너. 2006. 8. 7 : 5국 1단 26과 / 1보건소 2과1지소 / 9사업소 5과 / 22동

1) 국(4급) 단위 - 1국 신설

- 신 설 : 주민복지국 (자치행정과, 주민생활지원과, 사회복지과, 평생교육과, 민원지적과)
- 명칭변경 및 기능 조정
- 자치행정국 → 기획관리국(기획혁신과, 공보과, 세정과, 회계과, 정보통신과)
- 경제사회국 → 경제환경수산국(투자통상과, 농상과, 교통행정과, 환경과, 해양수산과)
- 상하수도사업소 → 상하수도사업단(상하수도행정과, 수도과, 하수과)

2) 과·사업소(5급) 단위 - 5과 1소 신설(4개동 감축)

- 신 설(6) : 공보과, 주민생활지원과, 평생교육과, 해양수산과, 경관녹지과, 자동차등록사무소
- 명칭변경(6) : 경제통상과 → 투자통상과, 해수농업과 → 농상과,
공원녹지과 → 공원과, 업무과 → 상하수도행정과,
수질환경관리소 → 남해환경관리소
위생매립장관리사무소 → 생활환경관리사무소
- 업무이관(7) : 기획혁신과(보좌기관 → 기획관리국)
세정과, 회계과(자치행정국 → 기획관리국)
정보통신과(관광문화국 → 기획관리국)
사회복지과(경제사회국 → 주민복지국)
체육지원과(자치행정국 → 관광문화국)
교통행정과(도시건설국 → 경제환경수산국)

3) 동 행정구역 조정

- 통합(조정)대상

- 용당1동+산정2동 → 용당1동 (15,852명)
- 대성동+남양동(일부) → 대성동 (5,436명)
- 북교동+무안동+남양동(일부) → 북교동 (12,854명)
- 유달동+층무동 → 유달동 (8,478명)

- 동 명칭 변경

- 현 산정2동이 용당1동과 통합됨에 따라 산정1동, 산정3동 명칭변경 필요
- 산정1동 → 연 동, 산정3동 → 산정동

더. 2007. 12. 31 : 5국 2단 32과 / 1보건소 2과1지소 / 7사업소 5과 / 22동

- 1) 소명칭변경 : 상하수도사업소 → 상하수도사업단, 도시개발사업소 → 도시개발사업단
- 2) 과신설 : 원도심재개발과
- 3) 명칭변경 : 민원지적과 → 민원봉사실, 도시과 → 도시계획과,
경관녹지과 → 경관사업과, 보상과 → 신도심관리과,
사업과 → 신도심건설과, 문화예술회관 → 문예시설관리사무소
- 4) 업무이관 : 원도심개발사업단 → 원도심사업단
- 5) 담당급신설 : 감사담당관(고충처리담당), 문화예술과(문학관담당), 경관사업과(경관기획담당), 원도심개발과(뉴타운기획담당 재건축담당), 남해환경관리소(옥암하수처리장담당)
- 6) 담당이관 : 원도심개발사업단(총괄담당, 현안사업담당, 주거환경담당)

러. 2008. 7. 28 : 5국 2단 32과 / 1보건소 2과1지소 / 7사업소 5과 / 22동

- 1) 과 명칭변경 : 기획혁신과 → 기획예산과
- 2) 과 통폐합 : 신도심관리과+신도심건설과 → 신도심건설과
- 3) 담당신설 : 자동차등록사무소(자동차과태료담당)
- 4) 담당통폐합 : 회계과(경리담당+복식부기담당 → 경리담당)
세정과(민원봉사실 납세자보호담당+세정과 세정담당→세정과 세정담당)
하당보건지소(재활보건담당+방문보건담당→재활방문담당)
상하수도행정과(수도행정담당+자재관리담당→수도행정담당)
신도심관리과(관리담당+보상담당→관리담당)
- 5) 담당명칭변경 : 감사담당관실(고충처리담당 → 권익보호담당)
기획혁신과(혁신담당→지역발전담당)
정보통신과(정보전략담당→행정정보담당)
민원봉사실(호적담당→가족관계등록담당)
(새주소사업담당→새주소담당)
관광기획과(관광투자유치담당→관광상품개발담당)
환경과(환경관리담당→화장실문화담당)
하당보건지소(지역사회담당→도시보건담당)
재난관리과(재해담당→방재담당)
남해환경관리소(옥암하수처리장담당→남약신도시하수처리장담당)

머. 2009. 8. 3 : 5국26과/ 1보건소2과1지소/ 2단7사업소 6과/ 22동

- 1) 담당신설 : 주민생활지원과(일자리지원담당), 사회복지과(드림스타트담당), 평생교육과(학교급식담당), 스포츠산업과(생활체육담당), 교통행정과(대중교통 담당), 환경과(기후변화담당)
- 2) 담당폐지 : 평생교육과(평생학습센터담당), 스포츠산업과(축구센터건립담당), 투자통상과(문화산업담당), 농상과(농산물유통담당), 교통행정과(주차장담당)
- 3) 담당명칭변경 : 건축과(주택행정→건축행정), 생활환경관리사무소(관리담당 →생활환경담당), 생활환경관리사무소(시설운영담당→자원화운영담당)
- 4) 담당 이관 : 문화예술과 문학관 담당→문예시설관리사무소 문학관담당, 환경과 재활용담당 → 생활환경관리사무소 재활용담당

버. 2010. 3. 29 : 4국23과1실/ 1보건소 2과1지소/ 3단14과/ 2사업소/22동

1. 기구개편

- 1) 실 국(4) : 기획관리국, 주민복지국, 관광경제국, 도시건설국
- 2) 사업단(3) : 교육문화체육사업단, 상하수도사업단, 도시개발사업단
- 3) 사업소(2) : 생활환경관리사무소, 자동차등록사무소

2. 분장사무 조정 내역

- 1) 성장동력실 : 대양·세라믹 일반산업단지 분양 및 홍보, 미래성장산업, 신산업 관련 기업유치
- 2) 기획예산과 : 시정기획·종합조정, 지시사항, 시의회운영지원, 예산편성 및 집행·조정 총괄, 지방보조금 관리, 목포시의료원 지도·감독, 자치법규관리, 소송, 지역발전, 광역행정, 인구정책
- 3) 공 보 과 : SNS활용 시정 홍보
- 4) 일자리정책과 : 지역경제에 관한 종합기획·조정, 지역경제 활성화 대책 추진, 지식·문화산업, 산업단지, 노동조합, 중소기업 지원 관리·운영, 국제교류 및 협력, 일자리·고용, 청년정책 수립, 에너지관리 정책
- 5) 자치행정과 : 마을공동체 활성화 업무
- 6) 해양항만과 : 해양항만정책, 해양자원 조성·보호, 공유수면관리·매립면허, 해양오염방지, 도서종합개발, 해양레저, 항만물류,
- 7) 수산진흥과 : 어업면허, 수산물유통, 원산지표시, 수산식품, 해양수산물복합벨트
- 8) 농업산업과 : 유통, 농업·친환경농업, 축산, 학교급식지원, 상정·소상공인

- 9) 건강증진과 : 건강증진, 지역보건, 모자보건, 출산지원, 만성질환, 방문보건, 질병예방, 감염병 상황 관리, 감염병 관련 교육·훈련 홍보
- 10) 교육체육과 : 교육정책·지원, 평생교육, 주민자치센터, 체육진흥, 국제축구센터

3. 부서별 담당 조정 내역

- 1) 감사실 : 감사, 조사, 기술감사
 - 조사 + 권익보호 → 조사
- 2) 기획예산과 : 기획, 예산, 지역발전, 법무
 - 인구정책 + 광역행정(자치행정과) → 광역행정(자치행정과)
- 3) 주민생활지원과 : 복지총괄, 서비스연계, 통합조사관리
- 4) 사회복지과 : 기초생활보장, 재활복지, 자활고용, 복지시설
- 5) 가정복지과 : 노인복지, 보육, 아동청소년, 여성복지, 드림스타트
- 6) 관광사업과 : 관광사업, 관광시설, 레저, 음악분수
- 7) 도시계획과 : 도시행정, 도시계획, 개발, 지리정보, 자전거도로
- 8) 보건사업과 : 보건행정, 질병관리, 의약관리, 지역보건, 건강증진
- 9) 하당보건지소 : 도시보건, 정신보건, 재활보건
- 10) 교육지원과 : 교육지원, 평생교육, 학교급식지원
- 11) 문화예술과 : 문화지원, 예술진흥, 문화유산, 노적봉예술
- 12) 스포츠산업과 : 체육지원, 스포츠마케팅, 생활체육
- 13) 남해환경관리과 : 관리, 수질, 공무, 신도심환경

4. 부서별 업무 조정 내역

- 1) 기획예산과 → 자치행정과 : 인구정책 업무 전반
- 2) 주민생활지원과 → 사회복지과
 - 의료급여, 특별회계, 기초생활보장, 저소득자녀 장학금, 상동임대아파트 입주, 기초수급대상자 결정·통지
 - 일자리지원 업무 전반, 주택융자금, 지역사회서비스혁신사업, 자활사업, 생업자금 융자, 저소득 영세민 전세자금 융자
 - 종합사회복지관 운영·관리
- 3) 사회복지과 → 주민생활지원과
 - 보육료, 기초노령연금 대상자 상담·조사·변동사항 적용
- 4) 사회복지과 → 가정복지과
 - 노인업무 전반(화장장, 납골당 조성, 경로당 증·개축, 노인여가복지시설, 노인복지시설 제외)

- 보육, 아동업무 전반, 여성복지 업무 전반(다문화가정 포함)
- 드림스타트업무 전반
- 5) 평생교육과 → 가정복지과 : 청소년 업무 전반
- 6) 투자통상과 → 해양수산과 : 염(함수) 관리
- 7) 문화예술과 → 투자통상과 : 문화산업, 벤처지원센터 업무
- 8) 건설과 → 도시계획과 : 자전거도로 유지보수
- 9) 보건사업과 → 하당보건지소 : 정신보건, 재활보건사업 전반
- 10) 하당보건지소 → 보건사업과 : 만성질환, 방문보건
- 11) 생활환경관리사무소 → 환경과
 - 재활용품 기금운영, 녹색나눔장터, 아름다운가게운영

서. 2011. 6. 20 : 4국23과1실/ 1보건소 2과1지소/ 3단14과/ 2사업소/22동

1. 기구개편(국단위 명칭변경)

- 1) 실 국(4) : 기획관리국, 행정복지국(명칭변경), 관광경제국, 도시건설국
- 2) 사업단(3) : 교육문화사업단(명칭변경), 상하수도사업단, 도시개발사업단
- 3) 사업소(2) : 생활환경관리사무소, 자동차등록사무소

2. 과 단위 조직이관, 직제순위 변동, 명칭 변경(과,담당)

- 1) 직제순위 변동 : 스포츠산업과→문예시설관리과 앞
- 2) 명칭변경 : 주민생활지원과→복지정책과
 - 도시계획과(지리정보담당)→도시계획과(공간정보담당)
 - 도시계획과(자전거도로)→도시계획과(자전거정책)

3. 부서별 업무 조정 내역

- 1) 사회복지과 → 가정복지과(노인요양시설 허가)
- 2) 재난관리과(동 자율제설단 장비구입 및 지원)
- 3) 자치행정과(동 자율제설단 운영 및 지도·감독)
- 4) 주민생활지원과(보훈단체 등 보훈업무 전반에 관한 사항)
- 5) 문예시설관리과(공연장, 일반음식점 운영·관리)
- 6) 체육시설관리과(국민체육센터 운영·관리에 관한 사항)
- 7) 생활환경관리사무소(재활용품 판매·세입관리, 재활용처리시설의 운영 및 유지관리·보수 전반에 관한 사항, 재활용 가능폐기물 선별·압축 및 처리 전반에 관한 사항, 각종 부대시설 관리 유지, 기타 처리시설 관리 운영에 필요한 사항)

어. 2011. 12. 26 : 4국23과1실/ 1보건소 2과1지소/ 3단13과/ 2사업소/23동

1. 기구개편 내역

- 1) 도시개발사업단 사업소 1과 통폐합, 1담당 통폐합
 - 원도심사업과+원도심재개발과=원도심개발과
 - 뉴타운기획+뉴타운개발=뉴타운건설
- 2) 옥암지구 동 주민센터 신설 : 부주동
- 3) 본청1담당 신설, 1담당 폐지
 - 신설 : 사회복지과 장례관리담당
 - 폐지 : 사회복지과 복지시설 담당

2. 국·소별 분장사무 조정 내역

- 1) 행정복지국
 - 사회복지과 소관 : 기초생활보장, 재활복지, 자활고용, 장례관리 소관 업무에 관한 사항
- 2) 도시개발사업단
 - 원도심개발과 소관 : 개발행정, 현안사업, 주거환경, 뉴타운건설, 재건축 소관 업무에 관한 사항
 - 신도심개발과 소관 : 공영개발공기업특별회계, 택지개발, 기반시설에 관한 사항

저. 2012. 3. 30 : 4국23과1실/ 1의회/ 1보건소 2과1지소/ 3단13과/ 2사업소/23동

1. 기구개편 내역

- 1) 국 단위 : 해당없음
- 2) 과 단위 : 명칭변경
 - 원도심개발과 → 원도심사업과(도시개발사업단)
 - 신도심사업과 → 도시개발과(도시개발사업단)
- 3) 6급 단위 : 명칭변경 2(본청 1, 사업소 1)
 - 통합조사관리담당 → 복지조사담당(복지정책과)
 - 기반시설담당 → 옥암지구담당(도시개발과)
- 4) 6급 단위 : 4담당 신설(본청 1, 사업소 3)
 - 복지정책과 희망복지지원담당
 - 자연사박물관 과학관담당
 - 도시개발과 산단조성담당, 환지담당

2. 국·소별 분장사무 조정 내역

1) 행정복지국

- 복지정책과 소관 : 복지총괄, 서비스연계 복지조사, 희망복지지원, 보훈단체, 이웃돕기 업무에 관한 사항

2) 교육문화사업단

- 목포자연사박물관 소관 : 자연사박물관, 문예역사관, 생활도자박물관, 어린이바다과학관 관리·운영에 관한 사항

3) 도시개발사업단

- 원도심사업과 소관 : 개발행정, 현안사업, 주거환경, 뉴타운건설, 재건축 소관 업무에 관한 사항
- 도시개발과 소관 : 공영개발공기업특별회계, 산단조성, 택지개발, 옥암지구, 환지 소관 업무에 관한 사항

처. 2012. 12. 17 : 4국23과1실/ 1의회/ 1보건소 2과1지소/ 3단13과/ 2사업소/23동

1. 기구개편안 내역

1) 국 단위 : 해당없음

2) 과 단위 : 사업소 1과 통폐합

- 원도심사업과 + 원도심재개발과 → 원도심개발과

3) 옥암지구 동 주민센터 신설

4) 사업소 6급 단위 : 1담당 통폐합

- 뉴타운기획 + 뉴타운개발 → 뉴타운건설

5) 본청 6급 단위 : 1담당 폐지

- 사회복지과 복지시설 담당

6) 본청 6급 단위 : 1담당 신설

- 사회복지과 장례관리 담당

2. 국·소별 분장사무 조정 내역

1) 행정복지국장

- 사회복지과 소관 : 기초생활보장, 재활복지, 자활고용, 장례관리 소관 업무에 관한 사항

2) 도시개발사업단

- 원도심개발과 소관 : 개발행정, 현안사업, 주거환경, 뉴타운건설, 재건축 소관 업무에 관한 사항
- 신도심개발과 소관 : 공영개발공기업특별회계, 택지개발, 기반시설에 관한 사항

커. 2013. 6. 19 : 4국 1실23과/ 1의회/ 1보건소 2과1지소/ 3단 13과/ 2사업소/23동

1. 기구개편안 내역

1) 국 단위 : 명칭변경

- 행정복지국 → 안전행정복지국

2) 과 단위 : 2과 통폐합, 2과 신설, 7과 명칭변경, 1과 이관

- 통폐합 : 관광기획과+관광사업과 → 관광과, 보건사업과+생활위생과 → 보건위생과
- 신 설 : 관광경제국 자원순환과, 보건소 건강증진과
- 명칭변경 : 복지정책과→ 사회복지과, 사회복지과→ 노인장애인복지과, 가정복지과→ 여성가족과, 환경과→ 환경관리과, 건설과→ 건설방재과, 재난관리과→ 안전행정과, 생활환경관리사무소 → 환경시설관리사무소
- 이관 : 도시건설국 재난관리과 → 안전행정복지국 안전행정과

3) 담당 단위 : 3담당 통폐합

- 관광상품개발+관광마케팅→ 관광마케팅담당(관광과)
- 산업지원+지식산업→ 산업지원담당(투자통상과)
- 개발담당+자전거정책→ 개발담당(도시계획과)

4) 담당 단위 : 9담당 신설

- 자치행정과 기록물관리담당
- 복지정책과 통합관리담당
- 가정복지과 다문화정책 담당(팀→담당 전환)
- 투자통상과 일자리창출담당(팀→담당 전환)
- 투자통상과 기업유치담당
- 해양수산물 수산물유통담당
- 안전행정과 생활안전담당
- 건강증진과 모자보건담당
- 환경시설관리사무소 환경센터운영담당

5) 담당 단위 : 7담당 이관

- 사회복지과 기초생활보장담당→ 사회복지과
- 가정복지과 노인복지담당→ 노인장애인과
- 관광사업과 레저담당→ 해양수산과
- 관광사업과 음악분수담당→ 경관사업과
- 건설과 광고물담당→ 경관사업과
- 재난관리과 방재담당→ 건설방재과
- 생활환경관리사무소 재활용담당→ 자원순환과

2. 분장사무 조정 내역

- 1) 사회복지과 기초생활보장, 의료급여, 부랑인 관리, 사회복지관 위탁 운영 지도·감독 업무 → 사회복지과
- 2) 사회복지과 고용, 직업소개소 업무 → 투자통상과
- 3) 가정복지과 노인복지업무 → 노인장애인과
- 4) 관광사업과 노벨기념관업무 → 문화예술과
- 5) 관광사업과 레저업무 → 해양수산과
- 6) 관광사업과 음악분수업무 → 경관사업과
- 7) 하수과 하수슬러지처리시설 관리업무→ 환경시설관리사무소
- 8) 생활환경관리사무소 재활용업무 → 자원순환과

터. 2014. 12. 29 : 4국 2실1단22과/1의회/1보건소 2과 1지소/3단 13과/ 2사업소/23동

1. 기구개편안 내역

1) 국 단위 : 명칭변경

- 관광경제국 → 관광경제수산국

2) 과 단위 : 1과 통폐합, 1실 신설, 4과 명칭변경

- 통 폐 합 : 공원과+경관사업과 → 공원녹지과(안전도시국)
- 신설(부시장직속) : 산업단지정책실
- 명칭변경 : 투자통상과 → 일자리경제과, 농상과 → 농업산업과, 환경관리과 → 환경보호과, 원도심사업과 → 도시재생과

3) 담당 단위 신설(9담당 신설)

- 세정과 지방소득세담당, 세외수입담당
- 정보통신과 정보보호담당
- 민원봉사실 지적재조사담당
- 농업산업과 유통담당, 농업지원센터담당
- 자원순환과 청소행정담당
- 해양수산물 수산물브랜드담당
- 교통행정과 교통정보담당

4) 담당 단위 통폐합(8담당 통폐합)

- 과표담당+세무조사담당 → 과표조사담당
- 지역정보담당+통계담당 → 정보통계담당
- 민원봉사실 새주소담당+도시계획과 공간정보담당 → 민원봉사실 공간정보담
- 관광과 관광시설담당+경관사업과 음악분수담당 → 관광과 관광시설담당
- 농정담당+친환경농업담당 → 친환경농정담당
- 수산진흥담당+수산물유통담당 → 수산진흥담당
- 현안사업담당+주거환경담당 → 도시재생담당,
- 택지개발담당+옥암지구담당+환지담당 → 택지개발담당

5) 소속변경(12담당 소속변경)

- 투자통상과 투자기획담당 → 산업단지정책실 산단기획담당
- 투자통상과 기업유치담당 → 산업단지정책실 산단분양담당
- 농상과 상정담당 → 일자리경제과 지역경제담당

- 공원과 공원행정담당 → 공원녹지와 공원행정담당
- 공원과 공원시설담당 → 공원녹지와 공원시설담당,
- 공원과 산림담당 → 공원녹지와 산림담당
- 공원과 유달공원담당 → 공원녹지와 유달산공원담당
- 경관사업과 녹지담당 → 공원녹지와 녹지담당
- 경관사업과 화훼담당 → 공원녹지와 화훼담당
- 경관사업과 경관기획담당 → 도시계획과 도시디자인담당
- 경관사업과 조명담당 → 도시계획과 도로조명담당
- 경관사업과 광고물담당 → 건설방재과 광고물담당

6) 명칭변경(18담당 명칭변경)

- 세정과 도세담당 → 부과1담당
- 세정과 시세담당 → 부과2담당
- 안전행정과 생활안전담당 → 안전기획담당
- 자치행정과 광역행정담당 → 광역협력담당
- 사회복지과 서비스연계담당 → 자원봉사담당
- 노인장애인과 장례관리담당 → 장사문화담당
- 노인장애인과 자활지원담당 → 자활주거복지담당
- 여성가족과 다문화정책담당 → 다문화지원담당
- 일자리경제과 물류통상담당 → 국제통상담당
- 농업산업과 상정담당 → 지역경제담당
- 해양수산과 항만개발담당 → 항만정책담당
- 환경보호과 화장실문화담당 → 환경위생담당
- 공원녹지와 유달공원담당 → 유달산공원담당
- 도시계획과 경관기획담당 → 도시디자인담당
- 도시계획과 조명담당 → 도로조명담당
- 교육지원과 교육지원담당 → 교육정책담당
- 도시재생과 현안사업담당 → 도시재생담당
- 도시재생과 뉴타운건설담당 → 재개발담당

2. 분장사무 조정 내역

- 1) 산업단지정책실 : 투자유치 종합계획, 기업유치, 산단분양 및 홍보 업무에 관한 사항
- 2) 기획예산과 : 시정기획·종합조정, 지시사항, 시의회운영지원, 예산편성 및 집행·조정 총괄, 지방보조금 관리, 목포시의료원 지도·감독, 자치법규관리, 소송, 지역발전 업무에 관한 사항
- 3) 정보통신과 : 정보·통신 운영, 정보·통신 보안, 통계, 정보보호 업무에 관한 사항
- 4) 자치행정과 : 서무·의전·청사방호, 시행정·행정구역조정·선거, 동향, 시민과의 소통, 동행정 지도·감독, F1대회 지원, 조직·인사·교육·훈련, 광역행정, 인구정책, 문서·기록물관리, 공무원단체 및 후생에 관한 사항
- 5) 사회복지과 : 복지행정, 기초생활보장·의료급여, 서비스연계, 자원봉사, 통합조사, 통합관리, 희망복지지원, 보훈단체, 이웃돕기 업무에 관한 사항
- 6) 노인장애인과 : 노인복지, 자활지원, 주거급여, 장애인복지, 장사문화 업무에 관한 사항
- 7) 민원봉사실 : 민원, 시장에게 바란다, 주민등록, 무인민원발급기 설치·관리, 가족관계, 지적관리, 지적재조사, 새주소, 공간정보 업무에 관한 사항
- 8) 관광과 : 관광기획 총괄, 관광 진흥·홍보, 관광사업 및 시설관리 축제, 음악분수 업무에 관한 사항
- 9) 일자리경제과 : 지역경제에 관한 종합기획·조정, 지역경제 활성화 대책 추진, 상정·소상공인, 지식·문화산업, 산업단지, 노동조합 중소기업 지원 관리·운영, 국제교류 및 협력, 일자리·고용 업무에 관한 사항
- 10) 해양수산과 : 해양항만정책, 해양자원 조성·보호, 공유수면관리·매립면허, 어업면허, 해양오염방지, 도서종합개발, 수산물유통·원산지표시, 수산식품, 해양레저 업무에 관한 사항
- 11) 농업산업과 : 유통, 농업·친환경농업, 에너지관리, 축산 업무에 관한 사항
- 12) 자원순환과 : 청소행정, 청소지도, 폐기물처리, 자원활용, 재활용 선별장 운영·관리 업무에 관한 사항
- 13) 도시계획과 : 도시계획 전반, 도시계획도로사업, 전문건설업면허, 산업단지 조성(토목공사), 자전거 정책 운영 전반, 경관기획, 도로·경관조명 업무에 관한 사항
- 14) 건설방재과 : 건설사업 전반, 가로등, 새마을공동시설물, 과적차량, 방조제, 노점상단속, 재난재해 대책 및 응급복구, 옥외광고물 업무에 관한 사항
- 15) 교통행정과 : 교통행정, 운수사업, 교통지도, 대중교통, 교통정보 업무에 관한 사항
- 16) 공원녹지과 : 도시공원조성·시설, 시가지 녹화, 화훼, 산림보호, 국·공유 임야, 유달산공원 관리에 관한 사항
- 17) 교육지원과 : 교육정책, 교육지원, 평생교육, 주민자치센터, 학교급식지원에 관한 사항
- 18) 도시재생과 : 도시재생, 원도심사업 관련 개발행정, 주거환경 개선사업, 재개발, 재건축 업무에 관한 사항

퍼. 2015. 6. 1 : 4국 2실 22과/1의회/1보건소 2과 1지소/ 3단 13과/ 2사업소/ 23동

1. 기구개편 내역

1) 과 단위 : 이관

- 부시장 직속 규제개혁추진단 → 기획예산과 규제개혁담당

허. 2015. 8. 3 : 4국 2실 22과/1의회/1보건소 2과 1지소/ 3단 13과/ 2사업소/ 23동

1. 기구개편 내역

1) 국 단위 : 명칭변경

- 안전행정복지국 → 자치행정복지국, 도시건설국 → 안전도시건설국

2) 과 단위

- 명칭변경 : 안전행정과 → 안전총괄과, 건설방재과 → 건설과
- 소속변경 : 안전행정복지국 안전행정과 → 안전도시건설국 안전총괄과
- 직제순서 : 안전도시건설국(도시계획과, 안전총괄과, 건축행정과, 건설과, 교통행정과, 공원녹지과)

3) 담당 담위

- 신 설 : 안전총괄과 통합관제담당
- 명칭변경 : 재난관리담당 → 안전관리담당
- 소속변경 : 건설방재과 방재담당 → 안전총괄과 방재담당

2. 분장사무 조정 내역

1) 업무이관

- 정보통신과 CCTV통합관제센터 구축 및 운영, 방법·도시공원·어린이보호구역 등의 CCTV 설치 및 운영 → 안전총괄과
- 자치행정과 특별사법경찰 관리 및 운영 → 안전총괄과
- 여성가족과 도시공원 CCTV 설치 및 운영 → 안전총괄과
- 교통행정과 어린이보호구역 CCTV 설치 및 운영 → 안전총괄과
- 건설방재과 자연재난, 재난재해대책 및 응급복구 → 안전총괄과

2) 업무신설 : 해양수산과 연안체험활동 신고 수리 및 과태료 부과징수 등, 연안사고 예방업무 신설

가. 2016. 12. 19 : 4국 2실 22과/1의회/1보건소 2과 1지소/ 3단 13과/ 2사업소/ 23동

1. 기구개편 내역

1) 국 단위 : 명칭변경

- 도시개발사업단 → 도시발전사업단

2) 과 단위

- 통 폐 합 : 교육지원과+스포츠산업과 → 교육체육과

- 분 과 : 해양수산과 → 해양항만과, 수산진흥과

- 명칭변경 : 산업단지정책실 → 성장동력실,

일자리경제과 → 일자리정책과

- 소속변경

- 관광경제수산국 일자리경제과 → 기획관리국 일자리정책과

- 안전도시건설국 공원녹지과 → 도시발전사업단 공원녹지과

- 직제순서

- 기획관리국(기획예산과, 공보과, 세정과, 일자리정책과, 회계과, 정보통신과)

- 관광경제수산국(관광과, 해양항만과, 수산진흥과, 농업산업과, 환경보호과, 자원순환과)

- 교육문화사업단(교육체육과, 문화예술과, 문예시설관리과, 체육시설관리과, 목포자연사박물관)

- 도시발전사업단(도시재생과, 도시개발과, 공원녹지과)

3) 담당 단위

- 신 설

- 성장동력실 신산업유치담당, 일자리정책과 청년정책담당,

- 수산진흥과 해양수산업복합벨트담당, 해양항만과 항만물류담당,

- 교육체육과 체육시설담당

- 통 폐 합

- 광역행정+지역발전 → 지역발전담당

- 여성정책+다문화지원 → 여성정책담당

- 청소행정+청소지도 → 청소행정담당

- 녹 지+화 휘 → 녹지화휘담당

- 체육지원+생활체육 → 체육지원

- 명칭변경

- 도로조명담당 → 조명관리담당, 자원활용담당 → 자원재활용담당

- 건축행정담당 → 공동주택관리담당, 공동주택담당 → 주택공급담당

- 질병예방담당 → 질병감염병관리담당, 개발행정담당 → 도시재생지원담당
- 도시재생담당 → 재생사업담당

● 소속변경

- 산단정책실 산단기획담당, 산단분양담당 → 성장동력실
- 농업산업과 에너지관리담당 → 일자리정책과
- 해양수산물과 항만정책담당, 연안관리담당, 해양레저담당 → 해양항만과
- 수산진흥과 수산진흥담당, 어업지원담당, 수산물브랜드담당 → 수산진흥과
- 공원녹지과 공원행정담당, 공원시설담당, 녹지화훼담당, 산림담당, 유달산공원담당 → 도시발전사업단 공원녹지과
- 교육지원과 학교급식지원담당 → 농업산업과

2. 분장사무 조정 내역

- 1) 성장동력실 : 대양·세라믹 일반산업단지 분양 및 홍보, 미래성장산업, 신산업 관련 기업유치
- 2) 기획예산과 : 시정기획·종합조정, 지시사항, 시의회운영지원, 예산편성 및 집행·조정 총괄, 지방보조금 관리, 목포시의료원 지도·감독, 자치법규관리, 소송, 지역발전, 광역행정, 인구정책
- 3) 공보과 : SNS활용 시정 홍보
- 4) 일자리정책과 : 지역경제에 관한 종합기획·조정, 지역경제 활성화 대책 추진, 지식·문화산업, 산업단지, 노동조합, 중소기업 지원 관리·운영, 국제교류 및 협력, 일자리·고용, 청년정책 수립, 에너지관리 정책
- 5) 자치행정과 : 마을공동체 활성화 업무
- 6) 해양항만과 : 해양항만정책, 해양자원 조성·보호, 공유수면관리·매립면허, 해양오염방지, 도서종합개발, 해양레저, 항만물류,
- 7) 수산진흥과 : 어업면허, 수산물유통, 원산지표시, 수산식품, 해양수산물복합벨트
- 8) 농업산업과 : 유통, 농업·친환경농업, 축산, 학교급식지원, 상정·소상공인
- 9) 건강증진과 : 건강증진, 지역보건, 모자보건, 출산지원, 만성질환, 방문보건, 질병예방, 감염병 상황관리, 감염병 관련 교육·훈련 홍보
- 10) 교육체육과 : 교육정책·지원, 평생교육, 주민자치센터, 체육진흥, 국제축구센터

나. 2018. 12. 17 : 4국 2실 23과/1의회/1보건소 2과 1지소/ 3단 10과/ 4사업소/ 23동

1. 기구개편 내역

1) 국 단위 : 명칭변경

- 기획관리국 → 기획문화국
- 관광경제수산국 → 관광경제국
- 교육문화사업단 → 환경관리사업단

2) 과 단위

- 신설 : 지역경제과
- 폐지 : 상하수도행정과
- 명칭변경 : 성장동력실 → 기업유치실, 일자리정책과 → 일자리청년정책과
농업산업과 → 농업정책과, 환경시설관리사무소 → 환경시설관리과
남해환경관리과 → 남해수질관리과
북항환경관리과 → 북항수질관리과
도시개발과 → 도시문화재과
문예시설관리과 → 문예시설관리사무소
체육시설관리과 → 체육시설관리사무소

● 소속변경

- 기획관리국 기획예산과, 공보과, 세정과, 회계과, 정보통신과 → 기획문화국
- 기획관리국 일자리청년정책과 → 관광경제국
- 교육문화사업단 문화예술과 → 기획문화국
- 교육문화사업단 교육체육과 → 자치행정복지국
- 관광경제수산국 관광과, 해양항만과, 수산진흥과, 농업정책과 → 관광경제국
- 관광경제수산국 환경보호과, 자원순환과 → 환경관리사업단
- 교육문화사업단 문예시설관리과, 체육시설관리과, 목포자연사박물관 → 사업소
- 환경시설관리사무소 → 환경관리사업단

● 직제순서

- 기획문화국(기획예산과, 문화예술과, 공보과, 세정과, 회계과, 정보통신과)
- 자치행정복지국(자치행정과, 교육체육과, 사회복지과, 노인장애인과, 여성가족과, 민원봉사실)
- 관광경제국(관광과, 지역경제과, 일자리청년정책과, 해양항만과, 수산진흥과, 농업정책과)
- 환경관리사업단(환경보호과, 자원순환과, 환경시설관리과)

3) 담당 단위

● 신 설

- 기획예산과 납세자보호, 교육체육과 체전지원
- 관광과 미디어마케팅, 지역경제과 신산업
- 일자리청년정책과 일자리사업
- 의회사무국 정책, 하당보건지소 치매보건
- 자원순환과 폐자원시설, 도시문화재과 역사공간조성
- 공원녹지와 화훼

● 통 폐 합

- 기업유치실 산단분양+신산업유치 → 산단분양
- 기획예산과 법무+규제개혁 → 법무혁신
- 기획예산과 의료원총무과장 → 폐지
- 교육체육과 체육지원+스포츠마케팅 → 체육지원
- 관광과 관광마케팅+관광투자유치 → 관광마케팅
- 농업산업과 유통+급식지원 → 농업유통
- 안전총괄과 안전기획+안전관리 → 안전관리

● 명칭변경

- 문화지원 → 문화정책, 공연기획 → 문화시설관리
- 공무원단체 → 후생복지, 지역공동체 → 소통공동체
- 연안관리 → 도서관리, 수산물브랜드 → 수산가공유통
- 해양수산업복합벨트 → 수산산업, 질병감염병관리 → 감염병관리
- 폐기물 → 폐자원관리, 하수 → 하수시설
- 신도심환경 → 남약수질관리, 도시재생지원 → 재생전략
- 재개발 → 주거지재생, 재건축 → 재생시설
- 문화시설 → 문화재시설, 관리 → 공영개발
- 택지개발 → 도심개발, 녹지화훼 → 녹지

● 소속변경

- 성장동력실 2담당 → 기업유치실, 기획예산과 5담당 → 기획문화국
- 문화예술과 4담당 → 기획문화국, 문화예술과 문화유산 → 도시문화재과
- 문화예술과 문화시설 → 도시문화재과
- 공보과 2담당 → 기획문화국
- 일자리정책과 3담당 → 일자리청년정책과
- 일자리정책과 지역경제담당 → 지역경제과

- 일자리정책과 산업지원담당 → 지역경제과
- 일자리정책과 국제통상담당 → 지역경제과
- 일자리정책과 에너지관리담당 → 지역경제과
- 세정과 9담당 → 기획문화국, 회계과 4담당 → 기획문화국
- 정보통신과 4담당 → 기획문화국
- 교육체육과 5담당 → 자치행정복지국
- 관광과 6담당 → 관광경제과, 해양항만과 4담당 → 관광경제국
- 수산진흥과 5담당 → 관광경제국, 농업정책과 4담당 → 관광경제국
- 환경보호과 4담당 → 환경관리사업단
- 자원순환과 4담당 → 환경관리사업단
- 문예시설관리과 5담당 → 사업소
- 체육시설관리과 2담당 → 사업소
- 목포자연사박물관 4담당 → 사업소
- 상하수도행정과 수도행정담당 → 수도과
- 상하수도행정과 하수행정담당 → 하수과
- 상하수도행정과 요금담당 → 수도과
- 남해환경관리과 4담당 → 남해수질관리과
- 북항환경관리과 3담당 → 북항수질관리과
- 도시개발과 산단조성담당 → 기업유치실
- 도시개발과 2담당 → 도시문화재과
- 환경시설관리사무소 3담당 → 환경관리사업단

2. 분장사무 조정 내역

- 1) 기업유치실 : 산업단지 조성(공사부분) 및 대지조성사업, 산단 기업유치 기반시설 지원(토지 분할 등)
- 2) 기획예산과 : 납세자 관리현장, 세무 고충민원 처리 및 상담
- 3) 지역경제과 : 경제정책 종합 기획, 지역경제발전 기본계획 수립
- 4) 환경보호과 : 친환경상품 구매
- 5) 도시문화재과 : 원도심 활성화 종합대책
- 6) 보건위생과 : 목포시 의료원 재정지원 및 지도·감독

다. 2019. 12. 30 : 5국 1실 27과/1의회/1보건소 2과 1지소/ 2단 8과/ 3사업소/ 23동

1. 기구개편 내역

1) 국 단위 : 명칭변경

- 국 분리 : 관광경제국 → 관광문화체육국 + 경제산업국
- 명칭변경 : 기획문화국 → 기획관리국
- 통폐합 : 환경관리사업단+상하수도사업단 → 환경수도사업단

2) 과 단위

- 명칭변경 : 기업유치실 → 기업유치과, 문예시설관리사무소 → 문예시설관리과
 체육시설관리사무소 → 체육시설관리과
 남해수질관리과 → 남해수질관리사무소
 북항수질관리과 → 북항수질관리사무소
- 소속변경
 - 기업유치실 → 경제산업국
 - 기획문화국 기획예산과, 공보과, 세정과, 회계과, 정보통신과 → 기획관리국
 - 기획문화국 문화예술과 → 관광문화체육국
 - 자치행정복지국 교육체육과 → 관광문화체육국
 - 관광경제국 관광과 → 관광문화체육국
 - 관광경제국 지역경제과, 일자리청년정책과, 해양항만과, 수산진흥과, 농업정책과 → 경제산업국
 - 환경관리사업단 환경보호과, 자원순환과, 환경시설관리과 → 환경수도사업단
 - 상하수도사업단 수도과, 하수과 → 환경수도사업단
 - 상하수도사업단 남해수질관리과, 북항수질관리과 → 남해수질관리사무소, 북항수질관리사무소(사업소)
 - 문예시설관리사무소, 체육시설관리사무소, 목포자연사박물관 → 관광문화체육국
- 직제순서
 - 관광문화체육국(관광과, 문화예술과, 교육체육과, 문예시설관리과, 체육시설관리과, 목포자연사박물관)
 - 경제산업국(지역경제과, 기업유치과, 일자리청년정책과, 해양항만과, 수산진흥과, 농업정책과)
 - 환경수도사업단(환경보호과, 자원순환과, 환경시설관리과, 수도과, 하수과)

3) 담당 단위

● 신 설

- 관광과 맛의도시
- 공보과 SNS홍보

● 통 폐 합

- 관광과 관광마케팅+축제 → 관광마케팅
- 도시계획과 도시디자인+조명관리 → 도시경관

● 기능강화

- 기획예산과 지역발전 → 정책개발
- 문화예술과 어린이도서관운영 → 도서관운영

● 소속변경

- 기업유치실 3담당 → 경제산업국 기업유치과
- 기획예산과 5담당 → 기획관리국과
- 공보과 2담당 → 기획관리국
- 세정과 9담당 → 기획관리국
- 회계과 4담당 → 기획관리국
- 정보통신과 4담당 → 기획관리국
- 관광과 6담당 → 관광문화체육국
- 문화예술과 4담당 → 관광문화체육국
- 교육체육과 5담당 → 관광문화체육국
- 문예시설관리사무소 5담당 → 관광문화체육국
- 체육시설관리사무소 2담당 → 관광문화체육국
- 목포자연사박물관 4담당 → 관광문화체육국
- 지역경제과 5담당 → 경제산업국
- 일자리청년정책과 3담당 → 경제산업국
- 해양항만과 4담당 → 경제산업국
- 수산진흥과 4담당 → 경제산업국
- 농업정책과 4담당 → 경제산업국
- 환경보호과 4담당 → 환경수도사업단
- 자원순환과 4담당 → 환경수도사업단
- 환경시설관리과 3담당 → 환경수도사업단
- 수도과 7담당 → 환경수도사업단
- 하수과 5담당 → 환경수도사업단
- 남해수질관리과 4담당 → 남해수질관리사무소
- 북항수질관리과 3담당 → 북항수질관리사무소

2. 분장사무 조정 내역

- 1) 문화예술과 : 공예품 개발 및 지원
- 2) 해양항만과 : 국제 카페리선 취항 업무 지원
- 3) 안전총괄과 : 응급구호 업무, 재해이재민 수용 및 구호관리
- 4) 자치행정과 : 공공부문 비정규직 근로자 정규직 전환, 지방분권 총괄
- 5) 민원봉사실 : 주민친절도 등 고객만족도 향상을 위한 계획 수립시행

라. 2020. 12. 30 : 9국 1실 28과/1의회/1보건소 2과 1지소/ 2단 8과/ 6사업소/ 23동

1. 기구개편 내역

2) 과 단위

- 신 설 : 관광문화체육과 관광거점도시추진단
- 소속변경
 - 관광문화체육국 문예시설관리사무소 → 사업소
 - 관광문화체육국 체육시설관리사무소 → 사업소
 - 관광문화체육국 목포자연사박물관 → 사업소

3) 담당 단위

- 신 설
 - 여성가족과 아동보호
 - 관광거점도시추진단 기획, 사업
 - 건강증진과 역학조사
 - 남해수질관리사소 수질검사
- 통 폐 합
 - 안전총괄과 안전관리 + 민방위 ⇒ 안전정책
 - 문예시설관리과 문학관 업무 이관 ⇒ 문화예술과

제 2 장

시정 주요일지

월 일	내 용	장 소
1. 4(월)	신년 현충탑 참배	부흥산현충탑
	2021 시무식	상황실
	제 48대 강효석 부시장 취임식	상황실
1. 6(수)	제 15차 코로나19 지역확산방지 대책회의	재난안전상황실
1. 18(월)	제 363회 목포시의회 임시회 개회식 및 1차 본회의 - 1. 18(월) ~ 1. 25(월), 8일간	본회의장
1. 20(수)	전남권 학생 유치 위한「목포시 ↔ 전남도교육청」업무협약식	상황실
1. 21(목)	제 16차 코로나19 지역확산 방지 대책회의	재난안전상황실
1. 25(월)	제 363회 목포시의회 임시회 2차 본회의 및 폐회	본회의장
1. 27(수)	전 시민 재난지원금 지급 담화문 발표	상황실
2. 1(월)	2020 기업환경 우수지역 인증서 전달식	상황실
2. 2(화)	제 364회 목포시의회 임시회 개회식 및 1차 본회의	본회의장
2. 3(수)	씨월드고속훼리 이웃사랑 성금기탁식	시장실
2. 18(목)	제 5기 SNS 서포터즈 발대식	회의실
2. 19(금)	제 10차 전남시장·군수협의회 정례회의	영상회의실
	목포 주전부리 상품화를 위한 간담회	상황실
	코로나19 예방접종 지역협의체 회의	부시장실
2. 23(화)	제 17차 코로나19 지역확산 방지 대책회의	재난안전상황실
2. 25(목)	한국섬진흥원 목포 유치 범시민추진위원회 발대식	상황실
3. 1(월)	제 102주년 3·1절 독립운동탑 참배	3·1독립운동탑
3. 3(수)	목포상공회의소 회장 희망나눔 이웃돕기 현금기탁식	시장실
3. 5(금)	「목포스마일센터」개소식	스마일센터
3. 9(화)	자연사박물관 리뉴얼 개관식	자연사박물관
3. 10(수)	2021 SNS 주부기자 간담회	소회의실
3. 11(목)	「연동육거리경로당」개소식	육거리경로당
	동부새마을금고 장학금 기탁식	시장실
	「목포시자전거터미널」개장식	구 황포돛배매표소

제4편 부록

월 일	내 용	장 소
3. 12(금)	제 365회 목포시의회 임시회 개회식 및 본회의 - 3. 12(금) ~ 3. 24(수)	본회의장
3. 14(일)	「2021 목포다문화 엄마학교」입학 및 졸업식	다문화가족지원센터
3. 20(토)	FC목포 2021 K3리그 홈 개막전 - FC목포 vs 김포FC	국제축구센터
3. 23(화)	제 365회 목포시의회 임시회 2차 본회의	본회의장
3. 25(목)	“택시 쉼터” 개소식	북항광장공영주차장
3. 29(월)	「용해 행복경로당」개소식	용해행복경로당
3. 31(수)	『대성동행정복지센터』개청식	대성동행정복지센터
4. 2(금)	「문화재 야행 발전방향 수립」워크숍	목포문화원
4. 6(화)	2021 도지사와 목포시민이 함께하는「도민과의 대화」	문화예술회관
4. 7(수)	제 49회 보건의 날 기념식	시민문화체육센터
4. 16(금)	세월호 참사 7주기 기억과 다짐	목포신항
4. 19(월)	제 61주년 4.19민주혁명 기념비 참배	4.19민주혁명기념비
4. 21(수)	2021 목포문화도시 예비사업「문화통장 간담회」	오거리문화센터
4. 22(목)	2021 목포시재향군인회 기념식	김대중노벨평화상기념관
	「스마트시티 통합 플랫폼」개통 기념식	안전통합센터
4. 24(토)	생생문화재「목포 개항장 시간여행」	근대역사2관
4. 28(수)	제 476주년 이충무공 탄신 기념 동상 참배	유달산이충무공 동상
	「목포문화도시센터」개소 현판식	문화도시센터
4. 30(금)	후쿠시마 방사능 오염수 해상방류 규탄 퍼레이드	수협이전부지 앞
5. 1(토)	제 131주년 노동절 기념식	한국노총목포지역지부
5. 7(금)	제 49회 아버지 날 효행자 및 장한 아버지 표창 수여식	회의실
5. 11(화)	제 366회 목포시의회 임시회 개회식 및 본회의 5. 11(화) ~ 5. 17(월) 7일간	본회의장
	2021 지역·산업맞춤형 일자리「수산·식품 창업지원사업」수료식	목포상공회의소
5. 14(금)	관광두레 조성사업 업무협약식	상황실
5. 18(화)	5. 18민중항쟁 제 41주년 기념식	근대역사관
5. 21(금)	국립호남권생물자원관 개관 기념식	국립호남권생물자원관
	2021 문화도시 예비사업(문화항구 조타실) 문화도시 1차 포럼	신안비치호텔
5. 22(토)	2021 청소년의 달 기념식	청소년문화공원

제4편 부록

월 일	내 용	장 소
5. 24(월)	2021 전남국제수목비엔날레 성공개최 D - 100 협약식	전남도청
	마을상점 '목포상회' 개점식	목포상회
	목포시 반려·유기동물보호위원회 발족 회의	소회의실
5. 25(화)	시내버스 운영 공론화위원회 위촉장 전달식	상황실
5. 29(토)	백남준 작가 목포전시기념 '시립무용단 콜라보 특별공연'	오거리문화센터
5. 31(월)	2021 목포시 공직자 친절 팝페라 콘서트	시민문화체육센터
6. 2(수)	목포·신안 통합 추진위원회 발족식	김대중노벨평화상기념관
6. 6(일)	제 66회 현충일 추념식	부흥산현충탑
6. 7(월)	제 367회 목포시의회 제 1차 정례회 개회식 및 1차 본회의 - 6. 7(월) ~ 6. 24(목) 18일간	본회의장
6. 10(목)	제 34주년 6·10민주항쟁 기념식	오거리문화센터
6. 12(토)	土夜好(토야호) "토요일은 밤이 좋아" 펌 오픈식	건해산물상가거리
6. 13(일)	6·15공동선언 21돌 기념식	북향노을공원
6. 14(월)	2021 화랑훈련「목포시통합방위협의회의」 - 화랑훈련 6. 14(월) ~ 6. 16(수) 3일간	민방위교육장
6. 15(화)	「문화갯물학교」문화기획자 양성과정 수료식	노적봉예술공원미술관
6. 17(목)	「문화갯물학교」문화큐레이터·로컬크리에이터 양성과정 수료식	노적봉예술공원
6. 18(금)	소외계층 지원「목포시 - 준법지원센터」업무협약식	시장실
	故 김영자 화백 탄생 100주년 기념 전시회 개전식	문화예술회관
6. 21(월)	목상고등학교 입구 도로확장공사 준공식	목상고등학교
6. 22(화)	제 367회 목포시의회 제 1차 정례회 2차 본회의	본회의장
6. 23(수)	제 367회 목포시의회 제 1차 정례회 3차 본회의 및 폐회	본회의장
6. 25(금)	6. 25전쟁 제 71주년 기념식	수산물유통센터
6. 26(토)	낭만항구 목포 청소년 토크콘서트	하당청소년문화센터
6. 29(화)	민선 7기 취임 3주년 기자회견	회의실
6. 30(수)	해경서부정비창 신설 업무협약식	전남도청
7. 5(월)	2021 목포산정동성당 준대성전 지정 감사미사	산정동준대성전
7. 8(목)	문학 SNS 서포터즈 발대식	목포문학관
7. 15(목)	김암기미술관 개관 2주년 '1983년 프랑스 봄날의 기록전' 개전식	노적봉예술공원미술관
7. 16(금)	전남 - 경산(경북) 서예교류전 '묵향의 이음전' 개전식	문화예술회관

제4편 부록

월 일	내 용	장 소
7. 19(월)	목포시 ↔ 이랜드재단「위기가정지원」업무협약식	상황실
7. 23(금)	「국립목포대학교 의과대학 유치」범시민 추진위원회 발대식	국제축구센터
7. 24(토)	상주작가 지원사업「목포문학 아카데미」	목포문학관
7. 26(월)	지역과 지방대학「상생협력 협약식」	전남도청
7. 27(화)	제 20차 코로나19 지역확산 방지 대책회의	재난안전상황실
7. 28(수)	친환경선박 생태계 조성「산·학·연·관」업무협약식	호텔현대
7. 29(목)	「2021 목포문학박람회」성공개최 업무협약식	상황실
7. 30(금)	문화도시예비사업 목포문화도시 2차 포럼	유달예술타운
8. 3(화)	신의 장사전략 아카데미 2기 개강식	하당청소년문화센터
8. 6(금)	제 2회 섬의 날 기념「섬 미래포럼」	김대중노벨평화상기념관
	「제 2회 섬의 날」기념식	영상회의실
8. 17(화)	2021 목포문학박람회 성공개최 협약식	상황실
8. 18(수)	故 김대중 대통령 서거 12주기 추모 헌화	김대중노벨평화상기념관
8. 19(목)	「유달산 목재문화체험장」개장식	목재문화체험장
8. 20(금)	제 18회 에너지의 날 기념식	시네마라운지MM
8. 31(화)	목포문학상 당선작 발표 및 주)문학과지성사 책 기증식	상황실
	목포지역 신탁(6개소) 코로나19 방역마스크 전달식	시장실
9. 1(수)	2021 전남국제수목비엔날레 개막식	문화예술회관
9. 3(금)	제 368회 목포시의회 임시회 개회식 및 1차 본회의 - 9. 3(금) ~ 9. 10(금) 8일간	본회의장
	문학박람회 성공기원 2021 난영가요제	문화예술회관
9. 8(수)	목포으뜸맛집 미식아카데미 수료식	회의실
9. 9(목)	2021 양성평등주간 기념식	하당청소년문화센터
	「2021 목포문학박람회」달리는 문학택시! 홍보깃발 인수식	목포문학관
9. 10(금)	제 368회 목포시의회 임시회 2차 본회의 및 폐회	본회의장
9. 13(월)	「서산동보리마당 마을관리 사회적 협동조합」현판식	서산동보리마당마을관리협동조합
9. 15(수)	전라남도유아숲놀이체험원 설립 위한 업무협약식	전남도교육청
	씨월드고속훼리(주) 추석절 이웃사랑 성금기탁식	시장실
9. 27(월)	전남권 공공어린이재활의료센터 건립 협약식	시장실

제4편 부록

월 일	내 용	장 소
9. 28(화)	유)오션블루 코로나19 극복 현금기탁식	시장실
	「2021 목포문학박람회」자원봉사자 발대식	회의실
10. 1(금)	제 59회 목포 시민의 날 기념식	시민문화체육센터
10. 5(화)	2021 하반기 신규직원 소통 간담회(1차)	시네마라운지MM
10. 6(수)	2021 구인·구직 만남의 날	목포산단취업희망센터
10. 7(목)	「2021 목포문학박람회」개장식	목포문학관
	김우진 문학제	목포문학관
	「2021 목포문학박람회」개막식	평화광장
10. 8(금)	「목포시 - 한국PD연합회」협약식	시장실
	2021 PD전국대회 in 목포 개최식	상그리아비치호텔
	「한국 섬 진흥원」출범식	한국섬진흥원
	차범석 학술대회	목포문학관
	2021 목포 문화재야행 개막식	근대역사관
10. 9(토)	전국학생문학콘텐츠 공모전 시상식	목포문학관
	목원동 골목길 문학제 <시와 음악의 만남>	목원동
	한국시조시인대회	목포문학관
	목포문학상 시상식	문화예술회관
10. 10(일)	김 현 문학축전	목포문학관
10. 13(수)	율도 지방상수도 공급 통수식	율도1구
10. 14(목)	온라인「2021 목포항구축제」개막식	문화예술회관
10. 18(월)	해안 공영주차장 개장식	해안공영주차장
10. 22(금)	부주산 반려동물놀이터 개장식	부주산공원반려동물놀이터
	제 25회 노인의 날 기념식	목포시노인회관
10. 25(월)	제 369회 목포시의회 임시회 개최식 및 1차 본회의	본회의장
10. 26(화)	「2021 김대중평화회의」전야제	평화광장
10. 27(수)	「2021 김대중평화회의」개회식	김대중노벨평화상기념관
10. 29(금)	제 69주년 재향군인의 날 기념식	수산물유통센터
	목포시새마을부녀회 헌옷 모으기 경진대회	대양산단김치명가 고담채
	목포 문화의 날 기념식	오거리문화센터

제4편 부록

월 일	내 용	장 소
10. 30(토)	목포해산물상인회 “1897거리축제”	건해산물상가거리
11. 2(화)	목포외식업소 미식아카데미 개강식	회의실
11. 5(금)	2021 목포 항구버스킹	목포항구포차
	2021 목포해상W쇼	평화광장
11. 7(일)	제 15회 낭만항구 목포시장기 야구대회 개회식	목포야구장
11. 12(금)	제 370회 목포시의회 제 2차 정례회 개회식 및 1차 본회의 - 11. 12(금) ~ 12. 21(화)	본회의장
11. 17(수)	「2021 서남해안 세계 섬 포럼」 - ‘대한민국 섬의 수도’ 선포식	시민문화체육센터
11. 19(금)	율도 섬 소통의 날	율도
	제 20회 전국학생 초중고 서예대전 시상식	문화예술회관
11. 20(토)	가톨릭목포성지 산정동 기념성당 준대성전 봉헌식	산정동기념성당준대성전
11. 23(화)	제 12회 목포시장기배 노인게이트볼대회 개회식	유달경기장 내게이트볼장
11. 24(수)	북항수질관리사무소 인조잔디 축구장 재개장식	북항수질관리사무소
	제 370회 목포시의회 제 2차 정례회 2차 본회의	본회의장
	『목포수협 우회도로 연결공사』준공식	국토안전관리원목포사무소
11. 25(목)	전남 유틸리티 자원공유센터 개소식	전남유틸리티자원공유센터
	시립국악원 제 27회 정기원생발표 및 국악인 초청공연	시민문화체육센터
11. 27(토)	제 17회 목포시장배 전국파크골프대회 개회식	부주산국제파크골프장
	제 21회 세계마당페스티벌 개막놀이	남교주차장
11. 29(월)	제 17회 전국육상투척경기대회 개회식	국제축구센터
12. 2(목)	청호시장 창립 22주년 기념식	청호시장
	시립합창단 제 75회 정기공연	시민문화체육센터
12. 3(금)	시립극단 제 36회 정기공연	유달예술타운
12. 4(토)	성탄트리문화축제 점등식	평화광장
12. 6(월)	달리도 마을버스 개통식	유달동 달리도
	제 16회 자원봉사자의 날 기념 표창 수여식	회의실
12. 9(목)	광주문화재단 공모사업 선정「시립교향악단 특별연주회」	문화예술회관
12. 15(수)	시립무용단 제 41회 정기공연	시민문화체육센터
12. 16(목)	제 370회 목포시의회 제 2차 정례회 4차 본회의	본회의장
	2021 일자리 한마당 투자유치 분야「최우수상」수상	전남도청

제4편 부록

월 일	내 용	장 소
12. 22(수)	올해의 지방자치 CEO 수상	서울공군호텔
12. 24(금)	2021 연말 종합시상식	회의실
12. 25(토)	2021 목포시장배 댄스스포츠대회 개최식	신안비치호텔
12. 27(월)	2021 공무원노사문화 우수행정기관 인증 현판식	시청현관
12. 28(화)	희망 2022 나눔캠페인 공직자 이웃돕기 모금액 전달식	목포MBC방송국

제 3 장

역대 시장·부시장 명단

1. 시장 명단

역 대	성 명	취임년월일	이임년월일	재직기간
-	유성계	1947. 8. 20	1948. 10. 20	1년 2월
1	김영하	1949. 6. 13	1950. 8. 15	1년 2월
2	김중술	1950. 10. 15	1950. 11. 11	2월
3	배기형	1950. 12. 25	1952. 2. 21	1년 3월
4	김정식	1952. 2. 21	1952. 3. 26	1월
5	하동현	1952. 4. 10	1952. 5. 7	1월
6	박재우	1952. 5. 7	1952. 10. 8	6월
7	하동현	1952. 10. 24	1956. 7. 10	3년 8월
8	하동현	1956. 8. 8	1959. 8. 7	3년
9	박찬규	1959. 11. 12	1960. 5. 23	7월
10	이종수	1960. 6. 7	1960. 12. 1	6월
11	이재홍	1961. 1. 5	1961. 7. 11	4월
12	양삼석	1961. 8. 2	1961. 12. 3	4월
13	이두현	1961. 12. 3	1962. 4. 18	5월
14	송성용	1962. 5. 24	1964. 4. 13	1년10월
15	김남권	1964. 4. 13	1966. 2. 6	1년11월
16	김수남	1966. 2. 7	1966. 12. 15	11월
17	송성용	1966. 12. 15	1968. 4. 30	1년5월
18	강수성	1968. 5. 1	1969. 7. 23	1년3월
19	김학중	1969. 7. 23	1971. 8. 10	2년
20	김동석	1971. 8. 10	1974. 8. 26	3년1월
21	변광영	1974. 8. 26	1976. 4. 22	1년7월
22	구용상	1976. 5. 4	1979. 7. 15	3년2월
23	이병내	1979. 7. 16	1980. 7. 31	1년
24	범택균	1980. 8. 1	1983. 12. 26	3년5월

제4편 부록

역 대	성 명	취임년월일	이임년월일	재직기간
25	김선규	1983. 12. 27	1984. 5. 14	5월
26	안주섭	1984. 5. 14	1987. 12. 30	3년7월
27	송재구	1988. 1. 1	1990. 1. 19	2년1월
28	나승포	1990. 1. 20	1991. 1. 9	11월
29	김흥래	1991. 1. 10	1992. 1. 3	1년
30	이만의	1992. 1. 4	1993. 3. 15	1년2월
31	정영식	1993. 3. 16	1994. 12. 31	1년9월
32	안재호	1995. 1. 1	1995. 6. 30	6월
33	권이담	1995. 7. 1	1998. 6. 30	3년
34	권이담	1998. 7. 1	2002. 6. 30	4년
35	전태홍	2002. 7. 1	2005. 1. 13	2년6월
36	정종득	2005. 5. 1	2006. 6. 30	1년2월
37	정종득	2006. 7. 1	2010. 6. 30	4년
38	정종득	2010. 7. 1	2014. 6. 30	4년
39	박홍률	2014. 7. 1	2018. 6. 30	4년
40	김종식	2018. 7. 1	2021. 12. 31. 현재	

2. 부시장 명단

역 대	성 명	취임년월일	이임년월일	재직기간
1	하동현	1950. 4. 4	1950. 12. 25	9월
2	서양봉	1950. 12. 25	1952. 12. 16	2년
3	안경호	1952. 12. 26	1954. 10. 30	1년10월
4	이병규	1954. 11. 4	1959. 12. 24	5년2월
5	박종국	1959. 12. 24	1960. 5. 26	5월
6	김두천	1960. 6. 28	1961. 2. 14	8월
7	장건식	1961. 2. 14	1961. 6. 25	5월
8	김세장	1965. 6. 1	1966. 7. 31	1년2월
9	이동식	1966. 8. 1	1969. 3. 9	2년7월
10	김호윤	1969. 3. 10	1970. 7. 1	1년3월

제4편 부록

역 대	성 명	취임년월일	이임년월일	재직기간
11	고연주	1970. 7. 15	1971. 8. 21	1년2월
12	신항복	1971. 8. 21	1972. 6. 6	9월
13	박일출	1972. 6. 8	1973. 7. 24	1년1월
14	신흥식	1973. 7. 25	1974. 1. 6	5월
15	백하규	1974. 2. 5	1974. 8. 5	6월
16	신계우	1974. 8. 6	1975. 12. 30	1년4월
17	박건홍	1975. 12. 31	1976. 8. 31	8월
18	고연주	1976. 9. 1	1978. 8. 15	1년10월
19	조주현	1978. 8. 16	1980. 3. 31	1년7월
20	박선배	1980. 4. 1	1980. 12. 5	8월
21	김희철	1980. 12. 13	1982. 6. 7	1년6월
22	서인섭	1982. 7. 7	1982. 9. 7	2월
23	허진홍	1982. 10. 7	1985. 3. 11	2년5월
24	박원리	1985. 3. 11	1986. 8. 9	1년5월
25	심성식	1986. 12. 24	1988. 6. 11	1년6월
26	임두일	1988. 6. 11	1989. 12. 27	1년6월
27	정병섭	1989. 12. 27	1992. 1. 3	2년
28	서재관	1992. 1. 4	1994. 5. 5	2년4월
29	서형환	1994. 5. 6	1994. 6. 30	2월
30	고경주	1994. 7. 7	1995. 8. 8	1년1월
31	이종무	1995. 8. 9	1996. 8. 5	1년
32	노병인	1996. 8. 6	1998. 3. 15	1년 7월
33	기갑서	1998. 3. 16	1998. 6. 30	3월
34	김영록	1998. 7. 1	2000. 1. 7	1년 6월
35	이개호	2000. 1. 8	2001. 1. 3	1년
36	김종식	2001. 1. 4	2002. 3. 31	1년 3월
37	이공주	2002. 4. 1	2004. 1. 27	1년 9월
38	배용태	2004. 1. 28	2005. 7. 1	1년 5월
39	이종범	2005. 7. 1	2007. 12. 30	2년 6월
40	이점관	2007. 12. 31	2010. 7. 26	2년 7월
41	박내영	2010. 7. 27	2011. 1. 1	6월

제4편 부록

역 대	성 명	취임년월일	이임년월일	재직기간
42	주동식	2011. 1. 1	2013. 7. 19	2년 7월
43	윤진보	2013. 7. 19	2015. 6. 30	1년 11월
44	이재철	2015. 7. 20	2016. 7. 27	1년
45	이인곤	2016. 7. 28	2018. 1. 3	1년 5월
46	정순주	2018. 1. 3	2019. 7. 17.	1년 6월
47	김신남	2019. 7. 18	2020. 12. 31.	1년 5월
48	강효석	2021. 1. 1.	2021. 12. 31.현재	

제 4 장

도·시의원 명단

1. 제4대~제10대 도의원 명단

역대	연번	선거구명	성명	비고
제4대 제5대	1	목포1	이완식	○ 제4대 임기 : '91. 4. 15 ~ '95. 6. 30. ○ 제5대 임기 : '95. 7. 1 ~ '98. 6. 30.
	2	목포2	박용택	
	3	목포3	배광언	
제6대	1	목포1	정순태	○ 제6대 임기 : '98. 7. 1 ~ 2002. 6. 30.
	2	목포2	이완식	
제7대	1 1	목포1	이광래	○ 제7대 임기 : 2002. 7. 1 ~ 2004. 2. 13.
			황정호	○ 제7대 임기 : 2004. 6. 5 ~ 2006. 6. 30.
		목포2	이완식	○ 제7대 임기 : '2002. 7. 1 ~ 2006. 6. 30.
제8대	1	목포1	황정호	○ 제8대 임기 : 2006. 7. 1 ~ 2010. 6. 30.
	2	목포2	이호균	○ 제8대 임기 : 2006. 7. 1 ~ 2010. 6. 30.
제9대	1	목포1	강성휘	○ 제9대 임기 : 2010. 7. 1 ~ 2014. 6. 30.
	2	목포2	권 옥	○ 제9대 임기 : 2010. 7. 1 ~ 2014. 6. 30.
	3	목포3	이호균	○ 제9대 임기 : 2010. 7. 1 ~ 2014. 6. 30.
	4	목포4	김 탁	○ 제9대 임기 : 2010. 7. 1 ~ 2014. 6. 30.
제10대	1	목포1	강성휘	○ 제10대 임기 : 2014. 7. 1 ~ 2018. 6. 30.
	2	목포2	권 옥	○ 제10대 임기 : 2014. 7. 1 ~ 2018. 6. 30.
	3	목포3	이호균	○ 제10대 임기 : 2014. 7. 1 ~ 2018. 6. 30.
	4	목포4	김 탁	○ 제10대 임기 : 2014. 7. 1 ~ 2018. 6. 30.
	5	목포5	배종범	○ 제10대 임기 : 2014. 7. 1 ~ 2018. 6. 30.
제11대	1	목포1	박문옥	○ 제11대 임기 : 2018. 7. 1 ~ 2023. 6. 30.
	2	목포2	조옥현	○ 제11대 임기 : 2018. 7. 1 ~ 2023. 6. 30.
	3	목포3	최선국	○ 제11대 임기 : 2018. 7. 1 ~ 2023. 6. 30.
	4	목포4	이혁제	○ 제11대 임기 : 2018. 7. 1 ~ 2023. 6. 30.
	5	목포5	전경선	○ 제11대 임기 : 2018. 7. 1 ~ 2023. 6. 30.

2. 제4대 시의원

연번	선거구명	성명	임기 개시일	임기 만료일
1	용당1동	홍성옥	1991. 4. 15.	1995. 6. 30.
2	용당2동	문오성	1991. 4. 15.	1995. 6. 30.
3	산정1동	신재돈	1991. 4. 15.	1995. 6. 30.
4	산정2동	전수오	1991. 4. 15.	1995. 6. 30.
5	산정3동	박연호	1991. 4. 15.	1995. 6. 30.
6	대성1동	김영무	1991. 4. 15.	1995. 6. 30.
7	대성2동	고덕훈	1991. 4. 15.	1995. 6. 30.
8	양동	김영천	1991. 4. 15.	1995. 6. 30.
9	북교동	이국관	1991. 4. 15.	1995. 6. 30.
10	남교동	이광래	1991. 4. 15.	1995. 6. 30.
11	호남동	이춘웅	1991. 4. 15.	1995. 6. 30.
12	죽동	박용대	1991. 4. 15.	1995. 6. 30.
13	무안동	표동수	1991. 4. 15.	1995. 6. 30.
14	동명동	박청태랑	1991. 4. 15.	1995. 6. 30.
15	동명동	오정열	1991. 4. 15.	1995. 6. 30.
16	영해동	정순태	1991. 4. 15.	1995. 6. 30.
17	유달동	김천옥	1991. 4. 15.	1995. 6. 30.
18	만호동	선무일	1991. 4. 15.	1995. 6. 9.
19	서산동	최병대	1991. 4. 15.	1995. 6. 30.
20	은금동	한중석	1991. 4. 15.	1995. 6. 30.
21	죽교1동	오영석	1991. 4. 15.	1995. 6. 30.
22	죽교2동	최정선	1991. 4. 15.	1995. 6. 30.
23	죽교3동	문창부	1991. 4. 15.	1995. 6. 30.
24	달성동	정종록	1991. 4. 15.	1995. 6. 30.

제4편 부록

연번	선거구명	성 명	임기 개시일	임기 만료일
25	대반동	김영배	1991. 4. 15.	1995. 6. 30.
26	이로동	최재간	1991. 4. 15.	1995. 6. 30.
27	이로동	이몽열	1991. 4. 15.	1995. 6. 30.
28	충무동	정두호	1991. 4. 15.	1995. 6. 30.
29	연 동	최형주	1991. 4. 15.	1995. 6. 30.
30	삼향동	김 훈	1991. 4. 15.	1995. 6. 30.

3. 제5대 시의원

연번	선거구명	성 명	임기 개시일	임기 만료일
1	용당1동	정원술	1995. 7. 1.	1995. 8. 2.
2	용당2동	이달호	1995. 7. 1.	1998. 6. 30.
3	산정1동	신재돈	1995. 7. 1.	1998. 6. 30.
4	산정2동	강찬배	1995. 7. 1.	1998. 6. 30.
5	산정3동	조경석	1995. 7. 1.	1998. 6. 30.
6	산정3동	오창석	1995. 7. 1.	1998. 6. 30.
7	대성1동	김영무	1995. 7. 1.	1998. 6. 30.
8	대성2동	장복성	1995. 7. 1.	1998. 6. 30.
9	양 동	김영천	1995. 7. 1.	1998. 6. 30.
10	북교동	박도영	1995. 7. 1.	1998. 6. 30.
11	남교동	이광래	1995. 7. 1.	1998. 6. 30.
12	호남동	김용진	1995. 7. 1.	1998. 6. 30.
13	죽 동	박창현	1995. 7. 1.	1998. 6. 30.
14	무안동	임형연	1995. 7. 1.	1998. 6. 30.
15	동명동	임송본	1995. 7. 1.	1998. 6. 30.
16	동명동	최기동	1995. 7. 1.	1998. 6. 30.
17	영해동	정순태	1995. 7. 1.	1998. 6. 30.
18	유달동	양채식	1995. 7. 1.	1998. 6. 30.
19	만호동	김선호	1995. 7. 1.	1998. 6. 30.

제4편 부록

연번	선거구명	성명	임기 개시일	임기 만료일
20	서산동	강장우	1995. 7. 1.	1998. 6. 30.
21	온금동	한중석	1995. 7. 1.	1998. 6. 30.
22	죽교1동	김영일	1995. 7. 1.	1998. 6. 30.
23	죽교2동	백상훈	1995. 7. 1.	1998. 6. 30.
24	죽교3동	문창부	1995. 7. 1.	1998. 6. 30.
25	달성동	서흥기	1995. 7. 1.	1998. 6. 30.
26	대반동	박병섭	1995. 7. 1.	1998. 6. 30.
27	충무동	황재학	1995. 7. 1.	1998. 6. 30.
28	연동	최형주	1995. 7. 1.	1998. 6. 30.
29	삼향동	나남수	1995. 7. 1.	1998. 6. 30.
30	용해동	유재길	1995. 7. 1.	1998. 6. 30.
31	용해동	한정훈	1995. 7. 1.	1998. 6. 30.
32	상동	김대중	1995. 7. 1.	1998. 6. 30.
33	상동	배진석	1995. 7. 1.	1998. 6. 30.
34	용당1동	김경래	1995. 12. 5.	1998. 6. 30.

4. 제6대 시의원

연번	선거구명	성명	임기 개시일	임기 만료일
1	용당1동	노상익	1998. 7. 1.	2002. 6. 30.
2	용당2동	문오성	1998. 7. 1.	2002. 6. 30.
3	산정1동	김대배	1998. 7. 1.	2002. 6. 30.
4	산정2동	전수오	1998. 7. 1.	2002. 6. 30.
5	산정3동	신재철	1998. 7. 1.	2002. 6. 30.
6	연산·삼향동	최경신	1998. 7. 1.	2002. 6. 30.
7	원산동	강성휘	1998. 7. 1.	2002. 6. 30.
8	대성동	장복성	1998. 7. 1.	2002. 6. 30.
9	남양동	정석봉	1998. 7. 1.	2002. 6. 30.
10	북교동	김수나	1998. 7. 1.	2002. 6. 30.
11	무안동	임형연	1998. 7. 1.	2002. 6. 30.
12	동명동	최기동	1998. 7. 1.	2002. 6. 30.
13	삼학동	임송본	1998. 7. 1.	2002. 6. 30.
14	만호동	김선호	1998. 7. 1.	2002. 6. 30.
15	유달동	양채식	1998. 7. 1.	2002. 6. 30.
16	충무동	박병섭	1998. 7. 1.	2002. 6. 30.
17	죽교동	박성원	1998. 7. 1.	2002. 6. 30.
18	북향동	배종범	1998. 7. 1.	2002. 6. 30.
19	용해동	한정훈	1998. 7. 1.	2002. 6. 30.
20	이로동	유재길	1998. 7. 1.	2002. 6. 30.
21	상동	고승남	1998. 7. 1.	2002. 6. 30.
22	하당동	배진석	1998. 7. 1.	2002. 6. 30.
23	신흥동	김대중	1998. 7. 1.	2002. 6. 30.
24	옥암동	김훈	1998. 7. 1.	2002. 6. 30.
25	부흥동	김탁	1998. 7. 1.	2002. 6. 30.

5. 제7대 시의원

연번	선거구명	성명	임기 개시일	임기 만료일
1	용당1동	노상익	2002. 7. 1.	2006. 6. 30.
2	용당2동	이달호	2002. 7. 1.	2006. 6. 30.
3	산정1동	전성룡	2002. 7. 1.	2006. 6. 30.
4	산정2동	강찬배	2002. 7. 1.	2006. 6. 30.
5	산정3동	이기정	2002. 7. 1.	2006. 6. 30.
6	연산·삼향동	정수관	2002. 7. 1.	2006. 6. 30.
7	원산동	강성희	2002. 7. 1.	2006. 6. 30.
8	대성동	장복성	2002. 7. 1.	2006. 6. 30.
9	남양·북교동	김수나	2002. 7. 1.	2006. 6. 30.
10	무안·만호동	임형연	2002. 7. 1.	2006. 6. 30.
11	동명동	전금숙	2002. 7. 1.	2006. 6. 30.
12	삼학동	임송본	2002. 7. 1.	2006. 6. 30.
13	유달·총무동	박병섭	2002. 7. 1.	2006. 6. 30.
14	죽교동	백상훈	2002. 7. 1.	2006. 6. 30.
15	북향동	배종범	2002. 7. 1.	2006. 6. 30.
16	용해동	강원암	2002. 7. 1.	2006. 6. 30.
17	이로동 이로동	황정호	2002. 7. 1.	2004. 5. 12.
17		박창수	2004. 10. 30.	2006. 6. 30.
18	상 동	이달호	2002. 7. 1.	2004. 9. 24.
18		고승남	2004. 10. 30.	2006. 6. 30.
19	하당동	허정민	2002. 7. 1.	2006. 6. 30.
20	신흥동 신흥동	김대중	2002. 7. 1.	2004. 2. 12.
20		김홍식	2004. 6. 6.	2006. 6. 30.
21	옥암동	김 훈	2002. 7. 1.	2006. 6. 30.
22	부흥동	김 탁	2002. 7. 1.	2006. 6. 30.

6. 제8대 시의원

연번		선거구명	성명	임기 개시일	임기 만료일
1	가	연산,원산	강성휘	2006. 7. 1.	2010. 3. 2.
2	가	연산,원산	조성오	2006. 7. 1.	2010. 6. 30.
3	나	산정3,대성,남양	이기정	2006. 7. 1.	2010. 6. 30.
4	나	산정3,대성,남양	장복성	2006. 7. 1.	2010. 3. 17.
5	다	북교,무안,동명,삼학,만호	김영수	2006. 7. 1.	2010. 6. 30.
6	다	북교,무안,동명,삼학,만호	박정훈	2006. 7. 1.	2010. 6. 30.
7	다	북교,무안,동명,삼학,만호	서조원	2006. 7. 1.	2010. 6. 30.
8	라	유달,충무,축교,북항	박병섭	2006. 7. 1.	2010. 6. 30.
9	라	유달,충무,축교,북항	배종범	2006. 7. 1.	2010. 6. 30.
10	마	용당1,산정2,용해	노상익	2006. 7. 1.	2010. 6. 30.
11	마	용당1,산정2,용해	한정훈	2006. 7. 1.	2010. 6. 30.
12	바	용당2,산정1,이로	박창수	2006. 7. 1.	2010. 6. 30.
13	바	용당2,산정1,이로	고경석	2006. 7. 1.	2010. 6. 30.
14	사	하당,신흥	전경선	2006. 7. 1.	2010. 6. 30.
15	사	하당,신흥	허정민	2006. 7. 1.	2010. 6. 30.
16	아	상동,삼향동	고승남	2006. 7. 1.	2010. 6. 30.
17	아	상동,삼향동	오승원	2006. 7. 1.	2010. 6. 30.
18	자	옥암,부흥	조요한	2006. 7. 1.	2010. 6. 30.
19	자	옥암,부흥	최석호	2006. 7. 1.	2010. 6. 30.
20	차	열린우리당 비례대표	성혜리	2006. 7. 1.	2010. 6. 30.
21	차	민주당 비례대표	윤양덕	2006. 7. 1.	2010. 6. 30.
22	차	민주당 비례대표	정석봉	2006. 7. 1.	2010. 6. 30.

7. 제9대 시의원

연번	선거구명		성명	임기일	임기 만료일
1	가	원산, 연산	여인두	2010. 7. 1.	2014. 6. 30.
2	가	원산, 연산	조성오	2010. 7. 1.	2014. 6. 30.
3	나	용해, 상동	오승원	2010. 7. 1.	2014. 6. 30.
4	나	용해, 상동	이구인	2010. 7. 1.	2014. 6. 30.
5	다	죽교, 산정, 대성, 북항	배종범	2010. 7. 1.	2014. 6. 30.
6	다	죽교, 산정, 대성, 북항	최 일	2010. 7. 1.	2014. 6. 30.
7	라	목원, 유달, 동명, 만호	김영수	2010. 7. 1.	2014. 6. 30.
8 8	라	목원, 유달, 동명, 만호 목원, 유달, 동명, 만호	박정훈	2010. 7. 1.	2011. 3. 10.
			최기동	2010. 4. 27.	2014. 6. 30.
9	라	목원, 유달, 동명, 만호	정영수	2010. 7. 1.	2014. 6. 30.
10	마	용당1, 용당2, 연, 삼학	강찬배	2010. 7. 1.	2014. 6. 30.
11	마	용당1, 용당2, 연, 삼학	고경석	2010. 7. 1.	2014. 6. 30.
12	마	용당1, 용당2, 연, 삼학	최홍림	2010. 7. 1.	2014. 6. 30.
13	바	이로, 하당	박창수	2010. 7. 1.	2014. 6. 30.
14	바	이로, 하당	허정민	2010. 7. 1.	2014. 6. 30.
15	사	삼향, 옥암	노경윤	2010. 7. 1.	2014. 6. 30.
16	사	삼향, 옥암	조요한	2010. 7. 1.	2014. 6. 30.
17	아	부흥, 신흥	백동규	2010. 7. 1.	2014. 6. 30.
18	아	부흥, 신흥	전경선	2010. 7. 1.	2014. 6. 30.
19	아	부흥, 신흥	성혜리	2010. 7. 1.	2014. 6. 30.
20 20		비례	강정자	2010. 7. 1.	2011. 12. 31.
			강 신	2012. 1. 5.	2014. 6. 30.
21		비례	서미화	2010. 7. 1.	2014. 6. 30.
22		비례	이방수	2010. 7. 1.	2014. 6. 30.

8. 제10대 시의원

연번	선거구명	성명	임기일	임기 만료일
1	가 원산, 연산	여인두	2014. 7. 1.	2018. 6. 30.
2	가 원산, 연산	조성오	2014. 7. 1.	2018. 6. 30.
3	나 용해, 상동	고승남	2014. 7. 1.	2018. 6. 30.
4	나 용해, 상동	김휴환	2014. 7. 1.	2018. 6. 30.
5	다 죽교, 산정, 대성, 북항	이기정	2014. 7. 1.	2018. 6. 30.
6	다 죽교, 산정, 대성, 북항	장복성	2014. 7. 1.	2018. 6. 30.
7 7	라 목원, 유달, 동명, 만호	김영수	2014. 7. 1.	2015. 4. 7.
		이재용	2015. 10. 28.	2018. 6. 30.
8	라 목원, 유달, 동명, 만호	정영수	2014. 7. 1.	2018. 6. 30.
9	라 목원, 유달, 동명, 만호	최기동	2014. 7. 1.	2018. 6. 30.
10	마 용당1, 용당2, 연, 삼학	강찬배	2014. 7. 1.	2018. 6. 30.
11	마 용당1, 용당2, 연, 삼학	김귀선	2014. 7. 1.	2018. 6. 30.
12	마 용당1, 용당2, 연, 삼학	최홍림	2014. 7. 1.	2018. 6. 30.
13	바 이로, 하당	문경연	2014. 7. 1.	2018. 6. 30.
14	바 이로, 하당	주창선	2014. 7. 1.	2018. 6. 30.
15	사 삼향, 옥암	노경윤	2014. 7. 1.	2018. 6. 30.
16	사 삼향, 옥암	임태성	2014. 7. 1.	2018. 6. 30.
17	사 삼향, 옥암	조요한	2014. 7. 1.	2018. 6. 30.
18	아 부흥, 신흥	성혜리	2014. 7. 1.	2018. 6. 30.
19	아 부흥, 신흥	최석호	2014. 7. 1.	2018. 6. 30.
20	비례	김금자	2014. 7. 1.	2018. 6. 30.
21	비례	위수전	2014. 7. 1.	2018. 6. 30.
22	비례	유혜경	2014. 7. 1.	2018. 6. 30.

9. 제11대 시의원

연번	선거구명	성명	임기일	임기 만료일
1	가 연산, 원산, 용해	김휴환	2018. 7. 1	2023. 6. 30
2	가 연산, 원산, 용해	조성오	2018. 7. 1	2023. 6. 30
3	나 죽교, 산정, 대성, 북항	문상수	2018. 7. 1	2023. 6. 30
4	나 죽교, 산정, 대성, 북항	장복성	2018. 7. 1	2023. 6. 30
5	다 목원, 유달, 동명, 만호	이재용	2018. 7. 1	2023. 6. 30
6	다 목원, 유달, 동명, 만호	이형완	2018. 7. 1	2023. 6. 30
7	다 목원, 유달, 동명, 만호	정영수	2018. 7. 1	2023. 6. 30
8	라 용당1, 용당2, 연, 삼학	김귀선	2018. 7. 1	2023. 6. 30
9	라 용당1, 용당2, 연, 삼학	박용식	2018. 7. 1	2023. 6. 30
10	라 용당1, 용당2, 연, 삼학	최홍림	2018. 7. 1	2023. 6. 30
11	마 이로, 하당	김관호	2018. 7. 1	2023. 6. 30
12	마 이로, 하당	박창수	2018. 7. 1	2023. 6. 30
13	바 삼향, 옥암, 상	김근재	2018. 7. 1	2023. 6. 30
14	바 삼향, 옥암, 상	김양규	2018. 7. 1	2023. 6. 30
15	바 삼향, 옥암, 상	문차복	2018. 7. 1	2023. 6. 30
16	사 부흥, 신흥, 부주	김오수	2018. 7. 1	2023. 6. 30
17	사 부흥, 신흥, 부주	박용	2018. 7. 1	2023. 6. 30
18	사 부흥, 신흥, 부주	백동규	2018. 7. 1	2023. 6. 30
19	비례	김수미	2018. 7. 1	2023. 6. 30
20	비례	이금이	2018. 7. 1	2023. 6. 30
21	비례	장송지	2018. 7. 1	2023. 6. 30

제 5 장

시 간부 공무원 명단

(2021. 12. 31.)

직 위	직 급	성 명	현직위 임용일
부시장	지방부이사관	강효석	2021.01.01
기획관리국장	지방서기관	김영숙	2021.07.19
자치행정복지국장	지방서기관	김의숙	2021.07.19
관광문화체육국장	지방서기관	강명원	2021.07.19
경제산업국장	지방서기관	서형빈	2021.01.13
안전도시건설국장	지방기술서기관	김형석	2020.07.01
의회사무국장	지방서기관	이영권	2021.07.19
보건소장	공석		
환경수도사업단장	지방기술서기관	김 충	2020.07.01
도시발전사업단장	지방기술서기관	박금재	2021.01.15
감사실장	지방행정사무관	조선아	2021.07.19
기획예산과장	지방행정사무관	노기창	2020.07.01
공보과장	지방행정사무관	이승만	2021.07.19
세정과장	지방행정사무관	이호성	2021.07.19
회계과장	지방행정사무관	오형순	2021.07.19
정보통신과장	지방행정사무관	주석재	2021.07.19
자치행정과장	지방행정사무관	김명준	2021.01.15
사회복지과장	지방사회복지사무관	박현주	2021.07.19
노인장애인과장	지방행정사무관	김동호	2021.01.15
여성가족과장	지방사회복지사무관	이미영	2020.07.01
민원봉사실장	지방행정사무관	차명신	2021.07.19
관광과장	지방행정사무관	정지숙	2021.07.19
관광거점도시추진단장	지방행정사무관	박인지	2021.07.19
문화예술과장	지방행정사무관	강광룡	2020.07.01
교육체육과장	지방행정사무관	김대식	2021.01.15
지역경제과장	지방행정사무관	나재형	2021.07.19
기업유치과장	지방시설사무관	김태곤	2021.07.19

직 위	직 급	성 명	현직위 임용일
일자리청년정책과장	지방행정사무관	권용선	2021.01.15
해양항만과장	지방행정사무관	김명준	2020.07.01
수산진흥과장	지방행정사무관	이영예	2021.07.19
농업정책과장	지방행정사무관	황금아	2021.07.19
도시계획과장	지방시설사무관	오병주	2020.10.26
안전총괄과장	지방행정사무관	김현종	2020.06.03
건축행정과장	지방시설사무관	김재성	2020.07.01
건설과장	지방시설사무관	김재진	2021.07.19
교통행정과장	지방행정사무관	구 준	2020.07.01
보건위생과장	지방행정사무관	박호빈	2021.01.15
건강증진과장	지방보건사무관	변효심	2020.07.01
하당보건지소장	지방보건사무관	박기석	2020.07.01
환경보호과장	지방공업사무관	문명식	2019.01.04
자원순환과장	지방공업사무관	박동구	2020.07.01
환경시설관리과장	지방공업사무관	강봉도	2019.07.25
수도과장	지방시설사무관	강혜선	2021.05.03
하수과장	지방시설사무관	이충완	2021.01.15
도시재생과장	지방행정사무관	박태윤	2021.07.19
도시문화재과장	지방행정사무관	손영란	2021.07.19
공원녹지과장	지방행정사무관	박진홍	2021.01.15
남해수질관리사무소장	지방공업사무관	김동윤	2019.07.08
북항수질관리사무소장	지방환경사무관	염송주	2021.01.15
문예시설관리사무소장	지방시설사무관	신송구	2021.07.19
체육시설관리사무소장직무대리	지방시설주사	서일정	2021.07.19
목포자연사박물관장직무대리	지방행정주사	김형순	2021.08.26
자동차등록사무소장	지방행정사무관	조영매	2021.07.19
용당1동장	지방행정사무관	박윤희	2021.11.08
용당2동장	지방행정사무관	윤선옥	2021.05.03
연동장	지방행정사무관	이정순	2021.07.19
산정동장	지방행정사무관	이민희	2021.01.15
연산동장	지방행정사무관	문성호	2021.11.08

제4편 부록

직 위	직 급	성 명	현직위 임용일
원산동장	지방사회복지사무관	오세운	2021.07.19
대성동장	지방행정사무관	이길용	2020.10.12
목원동장	지방행정사무관	최혜강	2020.07.01
동명동장직무대리	지바행정주사	박애란	2021.07.19
삼학동장	지방행정사무관	박희자	2021.07.19
만호동장	지방행정사무관	홍성채	2021.07.19
유달동장	지방시설주사	송창현	2021.07.19
죽교동장	지방행정사무관	김옥희	2021.05.03
북향동장	지방행정사무관	정길석	2021.07.19
용해동장	지방행정사무관	김형호	2020.05.18
이로동장	지방행정사무관	조진만	2020.05.18
상동장	지방행정사무관	최성철	2020.07.01
하당동장	지방간호사무관	이명옥	2021.01.15
신흥동장	지방사회복지사무관	이수경	2021.05.03
삼향동장	지방간호사무관	허흥심	2021.07.19
옥암동장	지방행정사무관	안동석	2020.10.12
부흥동장직무대리	지방보건주사	최형준	2021.07.19
부주동장	지방행정사무관	김동선	2021.11.08





2022 시정 백서

- 발행 : 2022년 6월
- 발행인 : 목포시장
- 편집인 : 기획예산과장
기획팀장
- 발행처 : 목포시 기획예산과
- 연락처 : 061-270-3211

